

XXI sesja V kadencji Sejmiku Województwa Podkarpackiego odbędzie się w dniu **29 marca 2016 roku, (wtorek) o godzinie 15⁰⁰** w sali audytoryjnej Urzędu Marszałkowskiego Województwa Podkarpackiego przy al. Łukasza Cieplińskiego 4 w Rzeszowie.

Porządek obrad przewiduje:

1. Otwarcie sesji.
2. Przyjęcie protokołu XX sesji Sejmiku Województwa Podkarpackiego.
3. Podjęcie uchwały w sprawie zmian w budżecie Województwa Podkarpackiego na 2016 r.
4. Podjęcie uchwały w sprawie zmian w Wieloletniej Prognozie Finansowej Województwa Podkarpackiego na lata 2016-2025.
5. Podjęcie uchwały w sprawie wyrażenia zgody na odpłatne nabycie prawa własności nieruchomości przez Wojewódzki Ośrodek Ruchu Drogowego w Krośnie.
6. Podjęcie uchwały w sprawie likwidacji dotychczasowej aglomeracji Mielec oraz wyznaczenia nowej aglomeracji Mielec.
7. Podjęcie uchwały w sprawie wyrażenia zgody na wydzierżawienie części nieruchomości przez Muzeum Narodowe Ziemi Przemyskiej w Przemyśle.
8. Podjęcie uchwały w sprawie wyrażenia woli realizacji projektu w ramach Programu HORYZONT 2020.
9. Podjęcie uchwały w sprawie przekazania pomocy rzeczowej Starostwu Powiatowemu w Dębicy.
10. Podjęcie uchwały w sprawie przekazania pomocy rzeczowej Starostwu Powiatowemu w Ropczycach.
11. Podjęcie uchwały w sprawie udzielenia dotacji z Budżetu Województwa Podkarpackiego Jednostkom Samorządu Terytorialnego realizującym zadania inwestycyjne w 2016 r. w ramach projektu pn. „Wojewódzki Fundusz Kolejowy”.
12. Podjęcie uchwały w sprawie wyrażenia woli przystąpienia do realizacji projektu partnerskiego przez Województwo Podkarpackie/Medyczno-Społeczne Centrum Kształcenia Zawodowego i Ustawicznego w Rzeszowie w ramach Programu Erasmus +.
13. Podjęcie uchwały w sprawie wyrażenia woli przystąpienia do realizacji projektu partnerskiego przez Województwo Podkarpackie/Podkarpackie Centrum Edukacji Nauczycieli w Rzeszowie w ramach programu Erasmus+.
14. Podjęcie uchwały w sprawie woli przystąpienia do realizacji projektu partnerskiego przez Województwo Podkarpackie / Urząd Marszałkowski Województwa Podkarpackiego w Rzeszowie w ramach programu Erasmus +
15. Podjęcie uchwały w sprawie przekazania do dalszych uzgodnień projektów uchwał Sejmiku Województwa Podkarpackiego w sprawach obszarów chronionego krajobrazu.
16. Podjęcie uchwały w sprawie zmian Statutu Regionalnego Ośrodka Polityki Społecznej w Rzeszowie.
17. Informacja nt. stanu zabezpieczenia przeciwpowodziowego na terenie województwa podkarpackiego.
18. Informacja nt. stanu przygotowania i realizacji inwestycji przeciwpowodziowych na terenie województwa podkarpackiego - efekty rzeczowe oraz poniesione nakłady finansowe.
19. Informacja o realizacji zadań Regionalnego Ośrodka Polityki Społecznej w Rzeszowie w 2015 roku.
20. Sprawozdanie roczne z wykonania planów finansowych samodzielnych publicznych zakładów opieki zdrowotnej za 2015 rok podległych Samorządowi Województwa Podkarpackiego.

21. Informacja o przebiegu wykonania planów finansowych wojewódzkich jednostek organizacyjnych będących osobami prawnymi za 2015 rok.
22. Informacja dotycząca obrotu nieruchomościami pozostającymi w zasobie wojewódzkim za 2015 rok.
23. Sprawozdanie z działalności komisji stałych Sejmiku Województwa Podkarpackiego w roku 2015.
24. Informacji z działalności Zarządu Województwa Podkarpackiego V kadencji w okresie od 19 lutego 2016 r. do 15 marca 2016 r.
25. Informacja Zarządu Województwa Podkarpackiego o realizacji uchwał Sejmiku Województwa Podkarpackiego podjętych na XX sesji w dniu 29 lutego 2016 r.
26. Interpelacje i zapytania radnych.
27. Wnioski i oświadczenia radnych.
28. Zamknięcie sesji.

**Przewodniczący Sejmiku
Województwa Podkarpackiego**

Jerzy Cypryś

**UCHWAŁA NR .../.../16
SEJMIKU WOJEWÓDZTWA PODKARPACKIEGO
z dnia2016 r.**

w sprawie zmian w budżecie Województwa Podkarpackiego na 2016 r.

Na podstawie art. 18 pkt 6 i art. 61 ustawy z dnia 5 czerwca 1998 r. o samorządzie województwa (Dz. U. z 2015 r. poz. 1392 z późn. zm.), art. 211 i art. 212 ustawy z dnia 27 sierpnia 2009 r. o finansach publicznych (Dz. U. z 2013 poz. 885 z późn. zm.) oraz Uchwały Nr XVII/312/15 Sejmiku Województwa Podkarpackiego z dnia 28 grudnia 2015 r. w sprawie budżetu Województwa Podkarpackiego na 2016 r.

**Sejmik Województwa Podkarpackiego
uchwala, co następuje:**

§ 1

1. Zmniejsza się plan dochodów majątkowych budżetu Województwa Podkarpackiego na 2016 r. o kwotę **3.402.385,-zł**, z tego:

- 1) w dziale 630 – Turystyka w rozdziale 63095 – Pozostała działalność z tytułu środków pochodzących z budżetu UE jako refundacja wydatków poniesionych ze środków własnych na realizację projektu pn. „Trasy rowerowe w Polsce Wschodniej” w ramach Programu Operacyjnego Rozwój Polski Wschodniej na lata 2007-2013 o kwotę **3.393.385,-zł**,
- 2) w dziale 750 – Administracja publiczna w rozdziale 75095 – Pozostała działalność dotyczących realizacji projektu pn. „Projekt wsparcia jednostek samorządu terytorialnego w opracowaniu lub aktualizacji programów rewitalizacji” w ramach Programu Operacyjnego Pomoc Techniczna na lata 2014-2020 o kwotę **9.000,-zł**, w tym z tytułu:
 - a) środków pochodzących z budżetu Unii Europejskiej o kwotę 7.650,-zł,
 - b) dotacji celowej z budżetu państwa o kwotę 1.350,-zł.

2. Zwiększa się plan dochodów bieżących budżetu Województwa Podkarpackiego na 2016 r. o kwotę **67.710,-zł**, z tego:

- 1) w dziale 750 – Administracja publiczna w rozdziale 75095 – Pozostała działalność dotyczących realizacji projektu pn. „Projekt wsparcia jednostek samorządu terytorialnego w opracowaniu lub aktualizacji programów rewitalizacji” w ramach Programu Operacyjnego Pomoc Techniczna na lata 2014-2020 o kwotę **63.810,-zł**, w tym z tytułu:
 - a) środków pochodzących z budżetu Unii Europejskiej o kwotę 54.238,-zł,
 - b) dotacji celowej z budżetu państwa o kwotę 9.572,-zł,
- 2) w dziale 852 – Pomoc społeczna w rozdziale 85217 – Regionalne ośrodki polityki społecznej z tytułu opłat wnoszonych przez osoby przystępujące do egzaminu na I stopień specjalizacji zawodowej pracowników socjalnych o kwotę **3.900,-zł**.

3. Zmiany planu dochodów w szczególności dział, rozdział, paragraf określa załącznik Nr 1 do niniejszej uchwały.

4. Zmniejsza się plan wydatków budżetu Województwa Podkarpackiego na 2016 r.

o kwotę **10.252.414,-zł**, w tym:

- 1) wydatków bieżących o kwotę **4.067.514,-zł**,
- 2) wydatków majątkowych o kwotę **6.184.900,-zł**.

5. W ramach zmniejszenia, o którym mowa w ust. 4 zmniejsza się plan wydatków, z tego:

- 1) w dziale 600 – Transport i łączność o kwotę **6.758.000,-zł**, z tego:
 - a) w rozdziale 60001 – Krajowe pasażerskie przewozy kolejowe o kwotę **5.888.000,-zł**, w tym:

aa) wydatki bieżące	3.883.100,-zł
wydatki jednostek budżetowych	3.883.100,-zł
z tego na:	
- wynagrodzenia i składki od nich naliczane	-
- wydatki związane z realizacją ich statutowych zadań	3.883.100,-zł
ab) wydatki majątkowe	2.004.900,-zł
w tym inwestycje i zakupy inwestycyjne	2.004.900,-zł
z tego na programy finansowane z udziałem środków UE i źródeł zagranicznych	-
 - b) w rozdziale 60013 – Drogi publiczne wojewódzkie o kwotę **870.000,-zł**, w tym:

ba) wydatki bieżące	-
bb) wydatki majątkowe	870.000,-zł
w tym inwestycje i zakupy inwestycyjne	870.000,-zł
z tego na programy finansowane z udziałem środków UE i źródeł zagranicznych	-
2) w dziale 750 – Administracja publiczna o kwotę 3.354.600,-zł , z tego:	
a) w rozdziale 75018 – Urzędy marszałkowskie o kwotę 800.000,-zł , w tym:	
aa) wydatki bieżące	-
ab) wydatki majątkowe	800.000,-zł
w tym inwestycje i zakupy inwestycyjne	800.000,-zł
z tego na programy finansowane z udziałem środków UE i źródeł zagranicznych	-
b) w rozdziale 75095 – Pozostała działalność o kwotę 2.554.600,-zł , w tym:	
ba) wydatki bieżące	44.600,-zł
w tym:	
baa) wydatki jednostek budżetowych	30.000,-zł
z tego na:	
- wynagrodzenia i składki od nich naliczane	-
- wydatki związane z realizacją ich statutowych zadań	30.000,-zł
bab) wydatki na programy finansowane z udziałem środków UE i źródeł zagranicznych	14.600,-zł
bb) wydatki majątkowe	2.510.000,-zł
w tym inwestycje i zakupy inwestycyjne	2.510.000,-zł
z tego na programy finansowane z udziałem środków UE i źródeł zagranicznych	2.510.000,-zł
3) w dziale 801 – Oświata i wychowanie w rozdziale 80130 – Szkoły zawodowe o kwotę 139.814,-zł , w tym:	
a) wydatki bieżące	139.814,-zł
wydatki jednostek budżetowych	139.814,-zł
z tego na:	
- wynagrodzenia i składki od nich naliczane	114.035,-zł
- wydatki związane z realizacją ich statutowych zadań	25.779,-zł
b) wydatki majątkowe	-

6. Zwiększa się plan wydatków budżetu Województwa Podkarpackiego na 2016 r.

o kwotę **5.462.539,-zł**, w tym:

- 1) wydatków bieżących o kwotę **1.207.539,-zł**,
- 2) wydatków majątkowych o kwotę **4.255.000,-zł**.

7. W ramach zwiększenia, o którym mowa w ust. 6 zwiększa się plan wydatków, z tego:

1) w dziale 600 – Transport i łączność o kwotę **855.000,-zł**, z tego:

a) w rozdziale 60001 – Krajowe pasażerskie przewozy kolejowe o kwotę **455.000,-zł**, w tym:

aa) wydatków bieżących **315.000,-zł**

w tym:

aaa) wydatki jednostek budżetowych **300.000,-zł**

z tego na:

- wynagrodzenia i składki od nich naliczane -

- wydatki związane z realizacją ich statutowych zadań **300.000,-zł**

aab) dotacje na zadania bieżące **15.000,-zł**

ab) wydatki majątkowe **140.000,-zł**

w tym inwestycje i zakupy inwestycyjne **140.000,-zł**

z tego na programy finansowane z udziałem

środków UE i źródeł zagranicznych -

b) w rozdziale 60013 – Drogi publiczne wojewódzkie o kwotę **700.000,-zł**,

w tym:

ba) wydatki bieżące -

bb) wydatki majątkowe **700.000,-zł**

w tym inwestycje i zakupy inwestycyjne **700.000,-zł**

z tego na programy finansowane z udziałem

środków UE i źródeł zagranicznych -

2) w dziale 750 – Administracja publiczna o kwotę **3.415.500,-zł**, z tego:

a) w rozdziale 75018 – Urzędy marszałkowskie o kwotę **800.000,-zł**, w tym:

aa) wydatki bieżące -

ab) wydatki majątkowe **800.000,-zł**

w tym inwestycje i zakupy inwestycyjne **800.000,-zł**

z tego na programy finansowane z udziałem

środków UE i źródeł zagranicznych **800.000,-zł**

b) w rozdziale 75095 – Pozostała działalność o kwotę 2.615.500,-zł , w tym:	
ba) wydatki bieżące	85.500,-zł
w tym wydatki na programy finansowane	
z udziałem środków UE i źródeł zagranicznych	85.500,-zł
bb) wydatki majątkowe	2.530.000,-zł
w tym inwestycje i zakupy inwestycyjne	2.530.000,-zł
z tego na programy finansowane z udziałem	
środków UE i źródeł zagranicznych	-
3) w dziale 801 – Oświata i wychowanie o kwotę 172.614,-zł , z tego:	
a) w rozdziale 80151 – Kwalifikacyjne kursy zawodowe o kwotę 139.814,-zł ,	
w tym:	
aa) wydatki bieżące	139.814,-zł
wydatki jednostek budżetowych	139.814,-zł
z tego na:	
- wynagrodzenia i składki od nich naliczane	114.035,-zł
- wydatki związane z realizacją ich statutowych zadań	25.779,-zł
ab) wydatki majątkowe	-
b) w rozdziale 80195 – Pozostała działalność o kwotę 32.800,-zł , w tym:	
ba) wydatki bieżące	32.800,-zł
w tym wydatki na programy finansowane	
z udziałem środków UE i źródeł zagranicznych	32.800,-zł
bb) wydatki majątkowe	-
4) w dziale 852 – Pomoc społeczna w rozdziale 85217 – Regionalne ośrodki polityki społecznej o kwotę 3.900,-zł , w tym:	
a) wydatki bieżące	3.900,-zł
wydatki jednostek budżetowych	3.900,-zł
z tego na:	
- wynagrodzenia i składki od nich naliczane	1.598,-zł
- wydatki związane z realizacją ich statutowych zadań	2.302,-zł
b) wydatki majątkowe	-
5) w dziale 921 – Kultura i ochrona dziedzictwa narodowego w rozdziale 92118 – Muzea o kwotę 715.525,-zł , w tym:	
a) wydatki bieżące	630.525,-zł
w tym dotacje na zadania bieżące	630.525,-zł

b) wydatki majątkowe	85.000,-zł
w tym inwestycje i zakupy inwestycyjne	85.000,-zł
z tego na programy finansowane z udziałem środków UE i źródeł zagranicznych	-

8. Zmiany planu wydatków w szczególności dział, rozdział, paragraf określa załącznik Nr 2 do niniejszej uchwały.

§ 2

1. Dotacje określone w:

- 1) § 1 ust. 7 pkt 1 lit. a stanowią dotację celową dla jednostki spoza sektora finansów publicznych przeznaczoną na realizację zadania pn. „Rekompensata należna przewoźnikowi z tytułu wykonywania kolejowych przewozów osób - w ramach użyteczności publicznej” w kwocie 15.000,-zł,
- 2) § 1 ust. 7 pkt 5 stanowią dotację celową dla jednostki sektora finansów publicznych - Muzeum - Zamku w Łańcucie przeznaczoną na realizację wskazanych zadań i programów - zadanie pn. „Ochrona i udostępnianie dziedzictwa kulturowego Ordynacji Łańcuckiej poprzez prace remontowo - konserwatorskie i cyfryzację zasobów Muzeum - Zamku w Łańcucie (OR-KA II) w kwocie 630.525,-zł.

2. Wydatki bieżące na programy finansowane z udziałem środków UE i źródeł zagranicznych określone w:

- 1) § 1 ust. 5 pkt 2 lit. b stanowią wydatki Urzędu Marszałkowskiego Województwa Podkarpackiego w Rzeszowie przeznaczone na realizację projektu pn. „Projekt wsparcia jednostek samorządu terytorialnego w opracowaniu lub aktualizacji programów rewitalizacji” w ramach Programu Operacyjnego Pomoc Techniczna na lata 2014-2020 w kwocie 14.600,-zł,
- 2) § 1 ust. 7 pkt 2 lit. b stanowią wydatki Urzędu Marszałkowskiego Województwa Podkarpackiego w Rzeszowie przeznaczone na realizację projektu pn. „Projekt wsparcia jednostek samorządu terytorialnego w opracowaniu lub aktualizacji

programów rewitalizacji" w ramach Programu Operacyjnego Pomoc Techniczna na lata 2014-2020 w kwocie 85.500,-zł,

- 3) § 1 ust. 7 pkt 3 lit b stanowią wydatki Podkarpackiego Centrum Edukacji Nauczycieli w Rzeszowie przeznaczone na realizację projektu pn. „Z matematyką przez świat. W poszukiwaniu nowych metod nauczania matematyki i przedmiotów pokrewnych" w ramach programu ERAZMUS+, Edukacja Szkolna, Akcja 2 "Partnerstwa Strategiczne" w kwocie 32.800,-zł.

3. Wydatki majątkowe na inwestycje i zakupy inwestycyjne określone w:

- 1) § 1 ust. 5 pkt 1 lit. a stanowią wydatki Urzędu Marszałkowskiego Województwa Podkarpackiego w Rzeszowie przeznaczone na realizację zadania pn. „Zakup, modernizacja, naprawy, przeglądy i rewizje pojazdów szynowych" w kwocie 2.004.900,-zł (wydatki finansowane ze środków własnych Samorządu Województwa),
- 2) § 1 ust. 5 pkt 1 lit. b stanowią wydatki Podkarpackiego Zarządu Dróg Wojewódzkich w Rzeszowie przeznaczone na opracowanie dokumentacji projektowej budowy łącznika autostrady A4 Łańcut z drogą krajową Nr 4 w kwocie 870.000,-zł (wydatki finansowane ze środków własnych Samorządu Województwa),
- 3) § 1 ust. 5 pkt 2 lit. a stanowią wydatki Urzędu Marszałkowskiego Województwa Podkarpackiego w Rzeszowie przeznaczone na zakup i wdrożenie systemu obiegu dokumentów w kwocie 800.000,-zł,
- 4) § 1 ust. 7 pkt 1 lit. a stanowią dotacje celowe na pomoc finansową dla jednostek samorządu terytorialnego z terenu Województwa Podkarpackiego realizujących zadania inwestycyjne przy infrastrukturze kolejowej w 2016 r. na liniach kolejowych w ramach projektu pn. "Wojewódzki Fundusz Kolejowy" w kwocie 140.000,-zł,
- 5) § 1 ust. 7 pkt 1 lit. b stanowią wydatki Podkarpackiego Zarządu Dróg Wojewódzkich w Rzeszowie przeznaczone na realizację zadania pn. „Regulacja stanów prawnych gruntów pod zadania inwestycyjne na sieci dróg wojewódzkich zarządzanych przez PZDW" w kwocie 700.000,-zł,
- 6) § 1 ust. 7 pkt 2 lit. b stanowią wydatki Urzędu Marszałkowskiego Województwa Podkarpackiego w Rzeszowie w kwocie 2.530.000,-zł przeznaczone na:

- a) realizację inwestycji pn: „Budowa Centrum Wystawienniczo - Kongresowego Województwa Podkarpackiego" w kwocie 2.500.000,-zł,
 - b) zakup stoiska promocyjnego wraz z wyposażeniem, zestawu komputerowego wraz z oprogramowaniem oraz urządzenia wielofunkcyjnego w kwocie 30.000,-zł,
- 7) § 1 ust. 7 pkt 5 stanowią dotację celową dla jednostki sektora finansów publicznych - Muzeum Kultury Ludowej w Kolbuszowej przeznaczoną na realizację zadania pn. „Zakup samochodu dla Muzeum Kultury Ludowej w Kolbuszowej" w kwocie 85.000,-zł.

4. Wydatki majątkowe na inwestycje i zakupy inwestycyjne finansowane z udziałem środków UE i źródeł zagranicznych określone w:

- 1) § 1 ust. 5 pkt 2 lit. b stanowią wydatki Urzędu Marszałkowskiego Województwa Podkarpackiego w Rzeszowie w kwocie 2.510.000,-zł przeznaczone na:
- a) realizację projektu pn. „Projekt wsparcia jednostek samorządu terytorialnego w opracowaniu lub aktualizacji programów rewitalizacji" w ramach Programu Operacyjnego Pomoc Techniczna na lata 2014-2020 w kwocie 10.000,-zł,
 - b) realizację projektu pn: „Budowa Centrum Wystawienniczo - Kongresowego Województwa Podkarpackiego" w ramach Programu Operacyjnego Rozwój Polski Wschodniej na lata 2007-2013 w kwocie 2.500.000,-zł,
- 2) § 1 ust. 7 pkt 2 lit. a stanowią wydatki Urzędu Marszałkowskiego Województwa Podkarpackiego w Rzeszowie przeznaczone na realizację projektu pn. „Podkarpacki System e-Administracji Publicznej - 2 (PSeAP - 2)" w ramach Regionalnego Programu Operacyjnego Województwa Podkarpackiego na lata 2014-2020 w kwocie 800.000,-zł.

§ 3

1. Zwiększa się planowaną nadwyżkę budżetu Województwa na koniec 2016 r. przeznaczoną na spłatę wcześniej zaciągniętych zobowiązań z tytułu emisji papierów wartościowych oraz zaciągniętych pożyczek i kredytów o kwotę **1.455.200,- zł.**

2. Zmniejsza się przychody z tytułu wolnych środków jako nadwyżki środków pieniężnych na rachunku bieżącym budżetu jednostki samorządu terytorialnego, wynikających z rozliczeń wyemitowanych papierów wartościowych, kredytów i pożyczek z lat ubiegłych na spłatę wcześniej zaciągniętych zobowiązań z tytułu emisji papierów wartościowych oraz zaciągniętych kredytów i pożyczek o kwotę **1.455.200,-zł**.
3. Określa się klasyfikację przychodów, o których mowa w pkt 2 w § 950 – Wolne środki, o których mowa w art. 217 ust.2 pkt 6 ustawy.

§ 4

Dokonuje się zmiany nazw zadań ujętych w budżecie Województwa Podkarpackiego na 2016 r., z tego:

- 1) w dziale 600 – Transport i łączność w rozdziale 60013 – Drogi publiczne wojewódzkie w planie wydatków Podkarpackiego Zarządu Dróg Wojewódzkich w Rzeszowie realizowanych w ramach Regionalnego Programu Operacyjnego Województwa Podkarpackiego na lata 2014-2020, w tym:
 - a) zadanie pn. „Budowa obwodnicy m. Strzyżów w ciągu drogi wojewódzkiej Nr 988 Babica - Strzyżów - Warzyce” otrzymuje nazwę „Budowa obwodnicy m. Strzyżów w ciągu drogi wojewódzkiej Nr 988”,
 - b) zadanie pn. „Rozbudowa nowego odcinka DW 987 ul. Księżomost w m. Sędziszów Małopolski do DK 94 wraz z budową ronda na DP 1334 R” otrzymuje nazwę „Przebudowa/ Rozbudowa drogi wojewódzkiej 987 na odcinku od ul. Księżomost w m. Sędziszów Małopolski do DK 94 wraz z budową ronda na DP nr +1334 R”,
- 2) w dziale 750 w rozdziale 75018 w planie wydatków bieżących realizowanych przez Urząd Marszałkowski Województwa Podkarpackiego w Rzeszowie w ramach Pomocy Technicznej Regionalnego Programu Operacyjnego Województwa Podkarpackiego na lata 2014-2020. Projekt pn. „Wsparcie zadań Departamentu Rozwoju Regionalnego w zakresie RPO WP 2007-2013 w 2016r.” otrzymuje nazwę „Wsparcie zadań z zakresu RPO WP 2007-2013 w 2016r.”,
- 3) w dziale 853 w rozdziale 85332 w planie wydatków Wojewódzkiego Urzędu Pracy w Rzeszowie realizowanego w ramach Regionalnego Programu Operacyjnego

Województwa Podkarpackiego na lata 2014-2020. Projekt pn. „Pomoc Techniczna” otrzymuje nazwę „Pomoc techniczna RPO WP na lata 2014-2020 dla Wojewódzkiego Urzędu Pracy w Rzeszowie na rok 2016”,

§ 5

Załącznik Nr 15 do Uchwały Nr XVII/312/15 Sejmiku Województwa Podkarpackiego w Rzeszowie z dnia 28 grudnia 2015 r. w sprawie budżetu Województwa Podkarpackiego na 2016 r. otrzymuje brzmienie jak załącznik Nr 3 do niniejszej uchwały.

§ 6

Wykonanie uchwały powierza się Zarządowi Województwa.

§ 7

Uchwała wchodzi w życie z dniem podjęcia i podlega ogłoszeniu w Dzienniku Urzędowym Województwa Podkarpackiego.

UZASADNIENIE
do projektu Uchwały Sejmiku Województwa Podkarpackiego w Rzeszowie
w sprawie zmian w budżecie Województwa Podkarpackiego na 2016 r.

Projekt uchwały został opracowany na podstawie wniosków złożonych przez dyrektorów departamentów zaakceptowanych przez Członków Zarządu nadzorujących realizację zadań budżetowych oraz na podstawie decyzji Zarządu Województwa.

DOCHODY						
Dział	Rozdział	Zmniejszenia /kwota w zł/	Zwiększenia /kwota w zł/	Źródło	Jednostka realizująca	Uwagi
630	63095	-3 393 385		Dochody z tytułu środków pochodzących z budżetu UE jako refundacja wydatków poniesionych ze środków własnych na realizację projektu pn. "Trasy rowerowe w Polsce Wschodniej" w ramach Programu Operacyjnego Rozwój Polski Wschodniej na lata 2007-2013 (§ 6207).	PZDW	Dochody wpłynęły w 2015 r.
750	75095	-9 000	63 810	Zmiana planu dochodów dotyczących realizacji projektu pn. "Projekt wsparcia jednostek samorządu terytorialnego w opracowaniu lub aktualizacji programów rewitalizacji" w ramach Programu Operacyjnego Pomoc Techniczna na lata 2014-2020 poprzez: 1) zmniejszenie planu dochodów majątkowych, w tym z tytułu: a) środków pochodzących z budżetu UE - 7.650,-zł (§ 6208), b) dotacji celowej z budżetu państwa - 1.350,-zł (§ 6209), 2) zwiększenie planu dochodów bieżących, w tym z tytułu: a) środków pochodzących z budżetu UE - 54.238,-zł (§ 2008), b) dotacji celowej z budżetu państwa - 9.572,-zł (§ 2009).	Urząd Marszałkowski /Dep. RR	Zmiana dotyczy przedsięwzięcia ujętego w WPF. Wraz ze zmianą planu wydatków w dziale 750 w rozdziale 75095.
852	85217		3 900	Dochody z tytułu opłat wnoszonych przez osoby przystępujące do egzaminu na I stopień specjalizacji zawodowej pracowników socjalnych (§ 0690).	ROPS	Wraz ze zwiększeniem planu wydatków w dziale 852 w rozdziale 85217.
Suma		-3 402 385	67 710			
Ogółem plan dochodów		-3 334 675				

WYDATKI						
Dział	Rozdział	Zmniejszenia /kwota w zł/	Zwiększenia /kwota w zł/	Przeznaczenie	Jednostka realizująca	Uwagi
600	60001		15 000	Zwiększenie planu wydatków na dotację celową dla jednostki spoza sektora finansów publicznych na realizację zadania pn. "Rekompensata należna przewoźnikowi z tytułu wykonywania kolejowych przewozów osób - w ramach użyteczności publicznej" w związku z uruchomieniem nowych połączeń kolejowych: Rzeszów - Jasło - Gorlice i Gorlice - Jasło w okresie od 1 kwietnia do 26 czerwca br. (§ 2830).	Urząd Marszałkowski /Dep. DT	Zmiana dotyczy przedsięwzięcia ujętego w WPF.
			140 000	Ustalenie planu dotacji celowych na pomoc finansową dla jednostek samorządu terytorialnego z terenu Województwa Podkarpackiego realizujących zadania inwestycyjne przy infrastrukturze kolejowej w 2016 r. na liniach kolejowych nr 68, 71, 91, 101, 106 i 108 w ramach projektu pn. "Wojewódzki Fundusz Kolejowy" (§ 6300).		Projekt Uchwały Sejmiku w sprawie udzielenia pomocy finansowej został przedłożony na sesję Sejmiku w m-cu marcu.
		-4 100 000	300 000	Zmiana planu wydatków przeznaczonych na realizację zadania pn. "Zakup, modernizacja, naprawy, przeglądy i rewizje pojazdów szynowych" poprzez: 1) zmniejszenie planu wydatków finansowanych ze środków własnych, w tym: - wydatków bieżących przeznaczonych na przeglądy okresowe pojazdów szynowych: 2.095.100,-zł (§ 4270), - wydatków majątkowych przeznaczonych na modernizację pojazdów szynowych: 2.004.900,-zł (§ 6060), 2) ustalenie planu wydatków finansowanych ze środków Funduszu Kolejowego z przeznaczeniem na malowanie pojazdów szynowych w celu dostosowania ich do przyjętej przez Województwo Podkarpackie wizualizacji: 300.000,-zł (§ 4270).		Zmiana dotyczy przedsięwzięcia ujętego w WPF.
		-1 788 000		Zmniejszenie planu wydatków przeznaczonych na realizację zadań (§ 4270 - wydatki finansowane ze Funduszu Kolejowego), w tym: 1) "Utrzymanie zespołów trakcyjnych" - 1.688.000,-zł (dotyczy usług serwisowo-utrzymeniowo - naprawczych, oszczędności na skutek mniejszego niż zakładano przebiegu pojazdów), 2) "Utrzymanie zespołów trakcyjnych POliŚ" - 100.000,-zł (dotyczy usług serwisowo-utrzymeniowo - naprawczych, zmniejszenie związane z zabezpieczeniem wydatków na podatek VAT ze środków własnych).		Zmiany dotyczą przedsięwzięć ujętych w WPF.

WYDATKI						
Dział	Rozdział	Zmniejszenia /kwota w zł/	Zwiększenia /kwota w zł/	Przeznaczenie	Jednostka realizująca	Uwagi
600	60013	-870 000		Zmniejszenie planu wydatków przeznaczonych na opracowanie dokumentacji projektowej budowy łącznika autostrady A4 Łańcut z drogą krajową Nr 4 (§ 6050).	PZDW	Przeniesienie wydatków na lata 2017-2018.
			700 000	Zwiększenie planu wydatków z przeznaczeniem na realizację zadania pn. "Regulacja stanów prawnych gruntów pod zadania inwestycyjne na sieci dróg wojewódzkich zarządzanych przez PZDW" (§ 6060).		
750	75018	-800 000	800 000	Zmiana klasyfikacji budżetowej wydatków poprzez: 1) zmniejszenie planu wydatków przeznaczonych na zakup i wdrożenie systemu obiegu dokumentów (§ 6060), 2) ustalenie planu wydatków na wkład własny do projektu "Podkarpacki System e-Administracji Publicznej - 2 (PSeAP - 2)" realizowanego w ramach RPO WP na lata 2014-2020 (§ 6069).	Urząd Marszałkowski /Dep. OR	Włączenie wydatków Samorządu do projektu - wkład własny.
	75095	-24 600	85 500	Zmiana w planie wydatków przeznaczonych na realizację projektu pn. "Projekt wsparcia jednostek samorządu terytorialnego w opracowaniu lub aktualizacji programów rewitalizacji" w ramach Programu Operacyjnego Pomoc Techniczna na lata 2014-2020 poprzez: 1) przeniesienia pomiędzy paragrafami w planie wydatków w kwocie 24.600,-zł, 2) zwiększenie planu wydatków o kwotę 60.900,-zł - przywrócenie wydatków niewykonanych w roku 2015.	Urząd Marszałkowski /Dep. RR	Zmiana dotyczy przedsięwzięcia ujętego w WPF. Wraz ze zmianą planu dochodów w dziale 750 w rozdziale 75095 w części finansowanej w kwocie 54.810,-zł. Wydatki w kwocie 6.090,-zł finansowane ze środków własnych.
		-2 500 000	2 500 000	Zmiana klasyfikacji wydatków przeznaczonych na realizację inwestycji pn: "Budowa Centrum Wystawienniczo - Kongresowego Województwa Podkarpackiego" w ramach PO RPW na lata 2007-2013 (z § 6069 na § 6060).		Przeniesienie pomiędzy paragrafami. Nie powoduje zwiększenia wartości zadania.
		-30 000	30 000	Zmiana w planie wydatków przeznaczonych na realizację zadania pn. "Finansowanie Regionalnego Punktu Kontaktowego Programu INTERREG V-A PL-SK" poprzez: 1) zmniejszenie planu pozostałych wydatków bieżących (§ 4300), 2) ustalenie planu wydatków majątkowych z przeznaczeniem na zakup stoiska promocyjnego wraz z wyposażeniem, zestawu komputerowego wraz z oprogramowaniem oraz urządzenia wielofunkcyjnego (§ 6060).		Urząd Marszałkowski /Dep. PG

WYDATKI						
Dział	Rozdział	Zmniejszenia /kwota w zł/	Zwiększenia /kwota w zł/	Przeznaczenie	Jednostka realizująca	Uwagi
801	80130	-139 814		Zmiany w planie wydatków Medyczno-Społecznych Centrów Kształcenia Zawodowego i Ustawicznego w związku z koniecznością wydzielenia środków na kwalifikacyjne kursy zawodowe w ramach realizowanych zadań statutowych, w tym: 1) MSCKZiU w Mielcu w kwocie 44.814,-zł. 2) MSCKZiU w Przemyślu w kwocie 95.000,-zł.	MSCKZiU Mielec/ MSCKZiU Przemyśl	Zmiana spowodowana z wprowadzeniem od roku 2016 nowego rozdziału 80151 - Kwalifikacyjne kursy zawodowe. Przeniesienia między rozdziałami.
	80151		139 814			
	80195			32 800	Zwiększenie planu wydatków z przeznaczeniem na realizację projektu pn. "Z matematyką przez świat. W poszukiwaniu nowych metod nauczania matematyki i przedmiotów pokrewnych" w ramach programu ERAZMUS+, Edukacja Szkolna, Akcja 2 "Partnerstwa Strategiczne".	PCEN
852	85217		3 900	Ustalenie planu wydatków z przeznaczeniem na bieżącą działalność jednostki - koszty związane z działalnością Regionalnej Komisji do Spraw Stopni Specjalizacji Zawodowej Pracowników Socjalnych (§ 4170 - 1.500,-zł, § 4110 - 85,-zł, § 4120 - 13,-zł, § 4210 - 200,-zł, § 4300 - 2.102,-zł).	ROPS	Wraz ze zwiększeniem planu dochodów w dziale 852 w rozdziale 85217.
921	92118		630 525	Zwiększenie planu dotacji celowej dla Muzeum - Zamku w Łańcucie z przeznaczeniem na realizację wskazanych zadań i programów - zadanie pn. "Ochrona i udostępnianie dziedzictwa kulturowego Ordynacji Łańcuckiej poprzez prace remontowo - konserwatorskie i cyfryzację zasobów Muzeum - Zamku w Łańcucie (OR-KA II) (§ 2800).	Dep. DO/ instytucje kultury	Przywrócenie wydatków niewykonanych z 2015 r..

WYDATKI						
Dział	Rozdział	Zmniejszenia /kwota w zł/	Zwiększenia /kwota w zł/	Przeznaczenie	Jednostka realizująca	Uwagi
921	92118		85 000	Ustalenie planu dotacji celowej dla Muzeum Kultury Ludowej w Kolbuszowej z przeznaczeniem na realizację zadania pn. "Zakup samochodu dla Muzeum Kultury Ludowej w Kolbuszowej" (§ 6220).	Dep. DO/ instytucje kultury	
Suma		-10 252 414	5 462 539			
Ogółem plan wydatków		-4 789 875				

Przychody			
§	Zmniejszenia /kwota w zł/	Zwiększenia /kwota w zł/	
950	-1 455 200		Zmniejszenie przychodów z tytułu wolnych środków jako nadwyżki środków pieniężnych na rachunku bieżącym budżetu jednostki samorządu terytorialnego, wynikających z rozliczeń wyemitowanych papierów wartościowych, kredytów i pożyczek z lat ubiegłych na spłatę wcześniej zaciągniętych zobowiązań z tytułu emisji papierów wartościowych oraz zaciągniętych kredytów i pożyczek. Zmiana związana z: - uruchomieniem wolnych środków na projekt pn. "Z matematyką przez świat. W poszukiwaniu nowych metod nauczania matematyki i przedmiotów pokrewnych" w ramach programu ERAZMUS+, Edukacja Szkolna, Akcja 2 "Partnerstwa Strategiczne" realizowany przez PCEN: + 32.800,-zł, - zmniejszeniem wydatków finansowanych ze środków Funduszu Kolejowego - przeniesienie wydatków na lata przyszłe: - 1.488.000,-zł.
Suma	-1 455 200	0	
Ogółem	-1 455 200		

Zmiany powodują zwiększenie nadwyżki budżetowej roku 2016 o kwotę 1.455.200,-zł.

Ponadto zmiany dotyczą:

1) zmiany nazw zadań ujętych w:

a) w dziale 600 w rozdziale 60013 w planie wydatków Podkarpackiego Zarządu Dróg Wojewódzkich w Rzeszowie realizowanych w ramach Regionalnego Programu Operacyjnego Województwa Podkarpackiego na lata 2014-2020, w tym:

- zadanie pn. "Budowa obwodnicy m. Strzyżów w ciągu drogi wojewódzkiej Nr 988 Babica - Strzyżów - Warzyce" otrzyma nazwę "Budowa obwodnicy m. Strzyżów w ciągu drogi wojewódzkiej Nr 988",

- zadanie pn. „Rozbudowa nowego odcinka DW 987 ul. Księżomost w m. Sędziszów Małopolski do DK 94 wraz z budową ronda na DP 1334 R" otrzyma nazwę "Przebudowa/ Rozbudowa drogi wojewódzkiej 987 na odcinku od ul. Księżomost w m. Sędziszów Małopolski do DK 94 wraz z budową ronda na DP nr +1334 R",

b) w dziale 750 w rozdziale 75018 w planie wydatków bieżących realizowanych przez Urząd Marszałkowski Województwa Podkarpackiego w Rzeszowie w ramach Pomocy Technicznej Regionalnego Programu Operacyjnego Województwa Podkarpackiego na lata 2014-2020. Projekt pn. "Wsparcie zadań Departamentu Rozwoju Regionalnego w zakresie RPO WP 2007-2013 w 2016r." otrzyma nazwę "Wsparcie zadań z zakresu RPO WP 2007-2013 w 2016r.",

c) w dziale 853 w rozdziale 85332 w planie wydatków Wojewódzkiego Urzędu Pracy w Rzeszowie realizowanego w ramach Regionalnego Programu Operacyjnego Województwa Podkarpackiego na lata 2014-2020. Projekt pn. "Pomoc Techniczna" otrzyma nazwę "Pomoc techniczna RPO WP na lata 2014-2020 dla Wojewódzkiego Urzędu Pracy w Rzeszowie na rok 2016",

2) zwiększenia planu dochodów gromadzonych na wyodrębnionym rachunku przez wojewódzkie oświatowe jednostki budżetowe oraz wydatków nimi finansowanych o kwotę 101.478,-zł.

Zmiana planu dochodów w szczególności dział, rozdział, paragraf

PLAN DOCHODÓW					
Dział	Rozdział	zmniejszenia		zwiększenia	
		§	kwota	§	kwota
630	63095	6207	-3 393 385		0
750	75095	6208	-7 650	2008	54 238
		6209	-1 350	2009	9 572
852	85217		0	0690	3 900
Razem			-3 402 385		67 710
w tym:					
<i>dochody bieżące</i>			0		67 710
<i>dochody majątkowe</i>			-3 402 385		0

Zmiana planu wydatków w szczególności dział, rozdział, paragraf

PLAN WYDATKÓW							
Dział	Rozdział	zmniejszenia		zwiększenia			
		§	kwota	§	kwota		
600	60001	4270	-3 883 100	2830	15 000		
		6060	-2 004 900	4270	300 000		
			0	6300	140 000		
	60013	6050	-870 000	6060	700 000		
750	75018	6060	-800 000	6069	800 000		
	75095	4018	-9 335	4178	47 430		
		4019	-2 869	4179	14 570		
		4118	-1 605	4218	7 650		
		4119	-492	4219	2 350		
		4128	-229	4308	10 327		
		4129	-70	4309	3 173		
		4300	-30 000	6050	2 500 000		
		6059	-2 500 000	6060	30 000		
		6068	-7 650		0		
		6069	-2 350		0		
801	80130	4010	-64 307		0		
		4040	-30 801		0		
		4110	-16 417		0		
		4120	-2 510		0		
		4210	-1 550		0		
		4240	-3 100		0		
		4260	-17 740		0		
		4300	-2 489		0		
		4360	-900		0		
	80151			0	4010	64 307	
				0	4040	30 801	
				0	4110	16 417	
				0	4120	2 510	
				0	4210	1 550	
				0	4240	3 100	
				0	4260	17 740	
				0	4300	2 489	
				0	4360	900	
		80195			0	4111	4 725
					0	4121	671
			0	4171	27 404		

PLAN WYDATKÓW					
Dział	Rozdział	zmniejszenia		zwiększenia	
		§	kwota	§	kwota
852	85217		0	4170	1 500
			0	4110	85
			0	4120	13
			0	4210	200
			0	4300	2 102
921	92118		0	2800	630 525
			0	6220	85 000
Razem			-10 252 414		5 462 539
w tym:					
wydatki bieżące			-4 067 514		1 207 539
wydatki majątkowe			-6 184 900		4 255 000

**PLAN DOCHODÓW GROMADZONYCH NA WYODRĘBNIONYM RACHUNKU PRZEZ
WOJEWÓDZKIE OŚWIATOWE JEDNOSTKI BUDŻETOWE,
ORAZ WYDATKÓW NIMI FINANSOWANYCH**

Lp.	Nazwa jednostki	Dochody	Wydatki
Rozdział 80102		23 100	23 100
1	Zespół Szkół przy Klinicznym Szpitalu Wojewódzkim Nr 2 w Rzeszowie	20 100	20 100
2	Zespół Szkół Specjalnych w Rymanowie Zdroju	3 000	3 000
Rozdział 80130		373 720	373 720
1	Medyczno-Społeczne Centrum Kształcenia Zawodowego i Ustawicznego w Przemyślu	101 000	101 000
2	Medyczno-Społeczne Centrum Kształcenia Zawodowego i Ustawicznego w Jaśle	30 560	30 560
3	Medyczno-Społeczne Centrum Kształcenia Zawodowego i Ustawicznego w Sanoku	9 000	9 000
4	Medyczno-Społeczne Centrum Kształcenia Zawodowego i Ustawicznego w Łańcucie	13 500	13 500
5	Medyczno-Społeczne Centrum Kształcenia Zawodowego i Ustawicznego w Mielcu	44 700	44 700
6	Medyczno-Społeczne Centrum Kształcenia Zawodowego i Ustawicznego w Stalowej Woli	6 100	6 100
7	Medyczno-Społeczne Centrum Kształcenia Zawodowego i Ustawicznego w Rzeszowie	168 860	168 860
Rozdział 80146		2 300 000	2 300 000
1	Podkarpackie Centrum Edukacji Nauczycieli w Rzeszowie	2 300 000	2 300 000
Rozdział 80147		347 200	347 200
1	Pedagogiczna Biblioteka Wojewódzka w Rzeszowie	71 000	71 000
2	Pedagogiczna Biblioteka Wojewódzka w Krośnie	31 800	31 800
3	Pedagogiczna Biblioteka Wojewódzka w Przemyślu	200 000	200 000
4	Biblioteka Pedagogiczna w Tarnobrzegu	44 400	44 400
Rozdział 85410		189 200	189 200
1	Medyczno-Społeczne Centrum Kształcenia Zawodowego i Ustawicznego w Rzeszowie	189 200	189 200
OGÓŁEM		3 233 220	3 233 220

UCHWAŁA Nr / /
SEJMIKU WOJEWÓDZTWA PODKARPACKIEGO
z dnia marca 2016 r.

**w sprawie zmian w Wieloletniej Prognozie Finansowej Województwa
Podkarpackiego na lata 2016 - 2025.**

Na podstawie art. 18 pkt 20 ustawy z dnia 5 czerwca 1998 r. o samorządzie województwa (Dz. U. z 2015 r. poz. 1392 z późn. zm.), art. 228 i art. 231 ust. 1 ustawy z dnia 27 sierpnia 2009 r. o finansach publicznych (Dz. U. z 2013 r. poz. 885 z późn. zm.) oraz rozporządzenia Ministra Finansów w sprawie wieloletniej prognozy finansowej jednostki samorządu terytorialnego z dnia 10 stycznia 2013 r. (Dz. U. z 2015r. poz. 92).

**Sejmik Województwa Podkarpackiego
uchwala, co następuje:**

§ 1

W załączniku Nr 2 do uchwały Nr XVII/313/15 Sejmiku Województwa Podkarpackiego z dnia 28 grudnia 2015 r. w sprawie uchwalenia Wieloletniej Prognozy Finansowej Województwa Podkarpackiego na lata 2016 - 2025 dodaje się przedsięwzięcia:

- 1) o których mowa w art. 226 ust. 4 pkt 1 ustawy o finansach publicznych pn.: „Podkarpacki System e-Administracji Publicznej-2 (PSeAp-2)”,
- 2) stanowiące program, projekt lub zadanie inne niż wskazane w art. 226 ust. 4 pkt 1 i 2 ustawy o finansach publicznych pn. „Utrzymanie zespołów trakcyjnych RPO 2014 – 2020”.

§ 2

1. Zmienia się zakres wykonywania wieloletniego przedsięwzięcia pn. „RPO WP na lata 2014-2020 Pomoc Techniczna” o którym mowa w art. 226 ust. 4 pkt. 1 ustawy o finansach publicznych, określonego w załączniku Nr 2 do uchwały Nr XVII/313/15 Sejmiku Województwa Podkarpackiego w Rzeszowie z dnia 28 grudnia 2015r. w sprawie uchwalenia Wieloletniej Prognozy Finansowej Województwa Podkarpackiego na lata 2016-2025. Zmiana polega na wydłużeniu okresu realizacji przedsięwzięcia do 2023 r., urealnieniu zakresu wykonanego do końca 2015 roku oraz przeniesieniu części zakresu planowanego do wykonania w latach 2017 - 2020 na lata 2021 – 2023.

2. Zmienia się okres realizacji przedsięwzięcia, o którym mowa w ust. 1. Przedsięwzięcie będzie realizowane w latach 2015 – 2023.
3. W łącznych nakładach finansowych na przedsięwzięcie o którym mowa ust. 1 dokonuje się następujących zmian: zwiększa się wydatki bieżące o kwotę **5.674.964,-zł** i zmniejsza się wydatki majątkowe o kwotę **5.674.964,-zł**.
4. Zmienia się limit wydatków związanych z realizacją przedsięwzięcia, o którym mowa ust. 1 w latach 2017 – 2023 w następujący sposób:
 - 1) w roku 2017 zmniejsza się limit wydatków o kwotę **8.306.276,-zł** (w tym: wydatki bieżące o kwotę **7.128.637,-zł** i wydatki majątkowe o kwotę **1.177.639,-zł**),
 - 2) w roku 2018 zmniejsza się limit wydatków o kwotę **9.718.046,-zł** (w tym: wydatki bieżące o kwotę **8.305.109,-zł** i wydatki majątkowe o kwotę **1.412.937,-zł**),
 - 3) w roku 2019 zmniejsza się limit wydatków o kwotę **9.718.046,-zł** (w tym: wydatki bieżące o kwotę **8.305.109,-zł** i wydatki majątkowe o kwotę **1.412.937,-zł**),
 - 4) w roku 2020 zmniejsza się limit wydatków o kwotę **27.208.480,-zł** (w tym: wydatki bieżące o kwotę **25.409.711,-zł** i wydatki majątkowe o kwotę **1.798.769,-zł**),
 - 5) w roku 2021 ustala się limit wydatków w kwocie **25.615.135,-zł** (w tym: wydatki bieżące w kwocie **25.262.194,-zł** i wydatki majątkowe w kwocie **352.941,-zł**),
 - 6) w roku 2022 ustala się limit wydatków bieżących w kwocie **25.262.194,-zł**,
 - 7) w roku 2023 ustala się limit wydatków bieżących w kwocie **10.882.733,-zł**.
5. Zwiększa się limit zobowiązań związanych z realizacją przedsięwzięcia, o którym mowa w ust. 1 o kwotę **5.924.988,-zł** (w tym: zwiększa się limit zobowiązań bieżących o kwotę **11.374.329,-zł** i zmniejsza się limit zobowiązań majątkowych o kwotę **5.449.341,-zł**).

§ 3

1. Zmienia się zakres wykonywania wieloletniego przedsięwzięcia pn. „Projekt wsparcia jednostek samorządu terytorialnego w opracowaniu lub aktualizacji programów rewitalizacji” o którym mowa w art. 226 ust. 4 pkt. 1 ustawy o finansach publicznych, określonego w załączniku Nr 2 do uchwały

Nr XVII/313/15 Sejmiku Województwa Podkarpackiego w Rzeszowie z dnia 28 grudnia 2015r. w sprawie uchwalenia Wieloletniej Prognozy Finansowej Województwa Podkarpackiego na lata 2016-2025. Zmiana polega na przeniesieniu części nakładów planowanych do poniesienia do końca 2015r. na rok 2016 oraz dostosowaniu limitu wydatków w 2017 r. do wysokości dostępnych środków na realizację przedsięwzięcia.

2. Zmniejsza się łączne nakłady finansowe na przedsięwzięcie, o którym mowa ust. 1 o kwotę **200,-zł** (zwiększa się wydatki bieżące o kwotę **9.800,-zł** i zmniejsza się wydatki majątkowe o kwotę **10.000,-zł**).
3. Zmienia się limit wydatków związanych z realizacją przedsięwzięcia, o którym mowa ust. 1 w latach 2016 – 2017 w następujący sposób:
 - 1) w roku 2016 zwiększa się limit wydatków o kwotę **60.900,-zł** (w tym: zwiększa się wydatki bieżące o kwotę **70.900,-zł** i zmniejsza się wydatki majątkowe o kwotę **10.000,-zł**),
 - 2) w roku 2017 zmniejsza się limit wydatków bieżących o kwotę **200,-zł**.
4. Zmniejsza się limit zobowiązań bieżących związanych z realizacją przedsięwzięcia, o którym mowa w ust. 1 o kwotę **200,-zł**.

§ 4

1. Zmienia się zakres wykonywania wieloletniego przedsięwzięcia pn. „Z matematyką przez świat. W poszukiwaniu nowych metod nauczania matematyki i przedmiotów pokrewnych w ramach programu ERASMUS+, Edukacja Szkolna, Akcja 2 "Partnerstwa Strategiczne"” o którym mowa w art. 226 ust. 4 pkt. 1 ustawy o finansach publicznych, określonego w załączniku Nr 2 do uchwały Nr XVII/313/15 Sejmiku Województwa Podkarpackiego w Rzeszowie z dnia 28 grudnia 2015r. w sprawie uchwalenia Wieloletniej Prognozy Finansowej Województwa Podkarpackiego na lata 2016-2025. Zmiana polega na przeniesieniu części nakładów planowanych do poniesienia do końca 2015r. na rok 2016.
2. Zwiększa się limit wydatków bieżących związanych z realizacją przedsięwzięcia, o którym mowa ust. 1 w roku 2016 o kwotę **32.800,-zł**.

§ 5

1. Zmienia się zakres wykonywania wieloletniego przedsięwzięcia pn. „Zakup, modernizacja, naprawy, przeglądy i rewizje pojazdów szynowych” stanowiącego program, projekt lub zadanie inne niż wskazane w art. 226 ust. 4 pkt 1 i 2 ustawy o finansach publicznych, określonego w załączniku Nr 2 do uchwały Nr XVII/313/15 Sejmiku Województwa Podkarpackiego w Rzeszowie z dnia 28 grudnia 2015r. w sprawie uchwalenia Wieloletniej Prognozy Finansowej Województwa Podkarpackiego na lata 2016-2025. Zmiana polega na urealnieniu zakresu wykonanego do końca 2015r., zmniejszeniu zakresu realizacji przedsięwzięcia w 2016r. wraz z przeniesieniem części zakresu na rok 2019.
2. Zmienia się okres realizacji przedsięwzięcia, o którym mowa w ust. 1. Przedsięwzięcie będzie realizowane w latach 2010 – 2019.
3. Zmniejsza się łączne nakłady finansowe na przedsięwzięcie, o którym mowa ust. 1 o kwotę **7.495.170,-zł** (w tym: wydatki bieżące o kwotę **2.443.620,-zł** wydatki majątkowe o kwotę **5.051.550,-zł**).
2. Zmienia się limit wydatków związanych z realizacją przedsięwzięcia, o którym mowa ust. 1 w latach 2016 i 2019 w następujący sposób:
 - 1) w roku 2016 zmniejsza się limit wydatków o kwotę **3.800.000,-zł** (w tym: wydatki bieżące o kwotę **1.795.100,-zł** i wydatki majątkowe o kwotę **2.004.900,-zł**),
 - 2) w roku 2019 ustala się limit wydatków bieżących w kwocie **2.095.100,-zł**.
3. Ustala się limit zobowiązań bieżących związanych z realizacją przedsięwzięcia, o którym mowa w ust. 1, w kwocie **2.095.100,-zł**.

§ 6

1. Zmienia się zakres wykonywania wieloletniego przedsięwzięcia pn. „Utrzymanie zespołów trakcyjnych” stanowiącego program, projekt lub zadanie inne niż wskazane w art. 226 ust. 4 pkt 1 i 2 ustawy o finansach publicznych, określonego w załączniku Nr 2 do uchwały Nr XVII/313/15 Sejmiku Województwa Podkarpackiego w Rzeszowie z dnia 28 grudnia 2015r. w sprawie uchwalenia Wieloletniej Prognozy Finansowej Województwa Podkarpackiego na lata 2016-2025. Zmiana polega na urealnieniu zakresu wykonanego do końca 2015r. zmniejszeniu zakresu realizacji przedsięwzięcia w latach 2016 – 2019 oraz zwiększeniu zakresu realizacji przedsięwzięcia w latach 2020-2021.

2. Zmniejsza się łączne nakłady finansowe na przedsięwzięcie, o którym mowa ust. 1 o kwotę **2.656.933,-zł** (wydatki bieżące).
3. Zmienia się limit wydatków bieżących związanych z realizacją przedsięwzięcia, o którym mowa ust. 1 w latach 2016 - 2021 w następujący sposób:
 - 1) w roku 2016 zmniejsza się limit wydatków o kwotę **1.350.000,-zł**,
 - 2) w roku 2017 zmniejsza się limit wydatków o kwotę **515.596,-zł**,
 - 3) w roku 2018 zmniejsza się limit wydatków o kwotę **56.922,-zł**,
 - 4) w roku 2019 zmniejsza się limit wydatków o kwotę **49.993,-zł**,
 - 5) w roku 2020 zwiększa się limit wydatków o kwotę **369.284,-zł**,
 - 6) w roku 2021 zwiększa się limit wydatków o kwotę **253.227,-zł**.
4. Zmniejsza się limit zobowiązań bieżących związanych z realizacją przedsięwzięcia, o którym mowa w ust. 1, o kwotę **4.985.589,-zł**.

§ 7

1. Zmienia się zakres wykonywania wieloletniego przedsięwzięcia pn. „Utrzymanie zespołów trakcyjnych POLiŚ” stanowiącego program, projekt lub zadanie inne niż wskazane w art. 226 ust. 4 pkt 1 i 2 ustawy o finansach publicznych, określonego w załączniku Nr 2 do uchwały Nr XVII/313/15 Sejmiku Województwa Podkarpackiego w Rzeszowie z dnia 28 grudnia 2015r. w sprawie uchwalenia Wieloletniej Prognozy Finansowej Województwa Podkarpackiego na lata 2016-2025. Zmiana polega na urealnieniu zakresu wykonanego do końca 2015r.
2. Zmniejsza się łączne nakłady finansowe na przedsięwzięcie, o którym mowa ust. 1 o kwotę **361.325,-zł** (wydatki bieżące).

§ 8

1. Zmienia się zakres wykonywania wieloletniego przedsięwzięcia pn. „Rekompensata należna przewoźnikowi z tytułu wykonywania kolejowych przewozów osób - w ramach użyteczności publicznej” stanowiącego program, projekt lub zadanie inne niż wskazane w art. 226 ust. 4 pkt 1 i 2 ustawy o finansach publicznych, określonego w załączniku Nr 2 do uchwały Nr XVII/313/15 Sejmiku Województwa Podkarpackiego w Rzeszowie z dnia 28 grudnia 2015r. w sprawie uchwalenia Wieloletniej Prognozy Finansowej Województwa Podkarpackiego na lata 2016-2025. Zmiana polega na zwiększeniu zakresu planowanego do wykonania w 2016r.

2. Zwiększa się łączne nakłady finansowe na przedsięwzięcie, o którym mowa ust. 1 o kwotę **15.000,-zł** (wydatki bieżące).
3. Zwiększa się limit wydatków bieżących związanych z realizacją przedsięwzięcia, o którym mowa ust. 1 w roku 2016 o kwotę **15.000,-zł**.

§ 9

1. Zmienia się zakres wykonywania wieloletniego przedsięwzięcia pn. „Ochrona i udostępnienie dziedzictwa kulturowego Ordynacji Łańcuckiej poprzez prace remontowo - konserwatorskie i cyfryzacja zasobów Muzeum - Zamku w Łańcucie (OR-KA II)” stanowiącego program, projekt lub zadanie inne niż wskazane w art. 226 ust. 4 pkt 1 i 2 ustawy o finansach publicznych, określonego w załączniku Nr 2 do uchwały Nr XVII/313/15 Sejmiku Województwa Podkarpackiego w Rzeszowie z dnia 28 grudnia 2015r. w sprawie uchwalenia Wieloletniej Prognozy Finansowej Województwa Podkarpackiego na lata 2016-2025. Zmiana polega na przeniesieniu części nakładów planowanych do poniesienia do końca 2015r. na rok 2016.
2. Zwiększa się limit wydatków bieżących związanych z realizacją przedsięwzięcia, o którym mowa ust. 1 w roku 2016 o kwotę **630.525,-zł**.

§ 10

1. Zmienia się zakres wykonywania wieloletniego przedsięwzięcia pn. „Opracowanie dokumentacji projektowych i uzyskanie decyzji o zezwoleniu na realizację inwestycji drogowych” stanowiącego program, projekt lub zadanie inne niż wskazane w art. 226 ust. 4 pkt 1 i 2 ustawy o finansach publicznych, określonego w załączniku Nr 2 do uchwały Nr XVII/313/15 Sejmiku Województwa Podkarpackiego w Rzeszowie z dnia 28 grudnia 2015r. w sprawie uchwalenia Wieloletniej Prognozy Finansowej Województwa Podkarpackiego na lata 2016-2025. Zmiana polega na wydłużeniu okresu realizacji przedsięwzięcia do 2018r. oraz zwiększeniu zakresu planowanego do wykonania w latach 2016 – 2018.
2. Zmienia się okres realizacji przedsięwzięcia, o którym mowa w ust. 1. Przedsięwzięcie będzie realizowane w latach 2012 – 2018.
3. Zwiększa się łączne nakłady finansowe na przedsięwzięcie, o którym mowa ust. 1 o kwotę **970.000,-zł** (wydatki majątkowe).

4. Zwiększa się limit wydatków majątkowych związanych z realizacją przedsięwzięcia, o którym mowa ust. 1 w latach 2016 - 2018 w następujący sposób:
 - 1) w roku 2016 zwiększa się limit wydatków o kwotę **100.000,-zł**,
 - 2) w roku 2017 zwiększa się limit wydatków o kwotę **770.000,-zł**,
 - 3) w roku 2018 ustala się limit wydatków w kwocie **100.000,-zł**.
5. Zwiększa się limit zobowiązań majątkowych związanych z realizacją przedsięwzięcia, o którym mowa w ust. 1, o kwotę **489.731,-zł**.

§ 11

1. Zmienia się zakres wykonywania wieloletniego przedsięwzięcia pn. „Ropa – Etap 1 – budowa lewego obwałowania rzeki Ropy na odcinku od drogi powiatowej w Trzcinicy do mostu kolejowego w Siedliskach Sławęcińskich na terenie miejscowości Trzcinica, gm. Jasło oraz Przysieki, Siedliska Sławęcińskie, Pusta Wola, gm. Skołyszyn, woj. podkarpackie” o którym mowa w art. 226 ust. 4 pkt. 1 ustawy o finansach publicznych, określonego w załączniku Nr 2 do uchwały Nr XVII/313/15 Sejmiku Województwa Podkarpackiego w Rzeszowie z dnia 28 grudnia 2015r. w sprawie uchwalenia Wieloletniej Prognozy Finansowej Województwa Podkarpackiego na lata 2016-2025. Zmiana polega na urealnieniu zakresu wykonanego do końca 2015r.
2. Zmniejsza się łączne finansowe na przedsięwzięcie, o którym mowa ust. 1 o kwotę **42.131,-zł** (wydatki majątkowe).

§ 12

1. Zmienia się zakres wykonywania wieloletniego przedsięwzięcia pn. „Zabezpieczenie przeciwpowodziowe obszarów zalewowych położonych na prawym brzegu rzeki Wisłoki w km 50+500-57+800 na terenie miejscowości Dębica i Kędzierz, woj. Podkarpackie” o którym mowa w art. 226 ust. 4 pkt. 1 ustawy o finansach publicznych, określonego w załączniku Nr 2 do uchwały Nr XVII/313/15 Sejmiku Województwa Podkarpackiego w Rzeszowie z dnia 28 grudnia 2015r. w sprawie uchwalenia Wieloletniej Prognozy Finansowej Województwa Podkarpackiego na lata 2016-2025. Zmiana polega na urealnieniu zakresu wykonanego do końca 2015r.

2. Zwiększa się łączne finansowe na przedsięwzięcie, o którym mowa ust. 1 o kwotę **221,-zł** (wydatki majątkowe).

§ 13

1. Zmienia się zakres wykonywania wieloletniego przedsięwzięcia pn. „Przygotowanie dokumentacji i terenu pod inwestycje - teren województwa podkarpackiego” stanowiącego program, projekt lub zadanie inne niż wskazane w art. 226 ust. 4 pkt 1 i 2 ustawy o finansach publicznych, określonego w załączniku Nr 2 do uchwały Nr XVII/313/15 Sejmiku Województwa Podkarpackiego w Rzeszowie z dnia 28 grudnia 2015r. w sprawie uchwalenia Wieloletniej Prognozy Finansowej Województwa Podkarpackiego na lata 2016-2025. Zmiana polega na urealnieniu zakresu wykonanego do końca 2015r.
2. Zmniejsza się łączne finansowe na przedsięwzięcie, o którym mowa ust. 1 o kwotę **181.354,-zł** (wydatki majątkowe).
3. Zmniejsza się limit zobowiązań majątkowych związanych z realizacją przedsięwzięcia, o którym mowa w ust 1, o kwotę **1.958.671,-zł**.

§ 14

1. Zmienia się zakres wykonywania wieloletniego przedsięwzięcia pn. „Zabezpieczenie przed powodzią miasta Rzeszowa i gm. Tyczyn poprzez kształtowanie koryta rzeki Strug, w tym przedsięwzięcie inwestycyjne: Strug-etap I-odcinkowa przebudowa-kształtowanie przekroju podłużnego i poprzecznego koryta rzeki Strug na długości 8,62 km na terenie miejscowości: Rzeszów, gm. Rzeszów, Tyczyn, gm. Tyczyn, woj. Podkarpackie” stanowiącego program, projekt lub zadanie inne niż wskazane w art. 226 ust. 4 pkt 1 i 2 ustawy o finansach publicznych, określonego w załączniku Nr 2 do uchwały Nr XVII/313/15 Sejmiku Województwa Podkarpackiego w Rzeszowie z dnia 28 grudnia 2015r. w sprawie uchwalenia Wieloletniej Prognozy Finansowej Województwa Podkarpackiego na lata 2016-2025. Zmiana polega na urealnieniu zakresu wykonanego do końca 2015r.
2. Zwiększa się łączne finansowe na przedsięwzięcie, o którym mowa ust. 1 o kwotę **51.707,-zł** (wydatki majątkowe).

§ 15

1. Zmienia się zakres wykonywania wieloletniego przedsięwzięcia pn. „Wisła - etap 1 - rozbudowa prawego wału rzeki Wisły w km 5+950 - 15+819 na odcinku od Tarnobrzega (Skalna Góra) do Koćmierzowa (granica woj. podkarpackiego i świętokrzyskiego)” stanowiącego program, projekt lub zadanie inne niż wskazane w art. 226 ust. 4 pkt 1 i 2 ustawy o finansach publicznych, określonego w załączniku Nr 2 do uchwały Nr XVII/313/15 Sejmiku Województwa Podkarpackiego w Rzeszowie z dnia 28 grudnia 2015r. w sprawie uchwalenia Wieloletniej Prognozy Finansowej Województwa Podkarpackiego na lata 2016-2025. Zmiana polega na urealnieniu zakresu wykonanego do końca 2015r.
2. Zwiększa się łączne finansowe na przedsięwzięcie, o którym mowa ust. 1 o kwotę **2.463,-zł** (wydatki majątkowe).

§ 17

Doprecyzowuje się nazwy wieloletnich przedsięwzięć, o których mowa w art. 226 ust. 4 pkt 1 ustawy o finansach publicznych, określonych w załączniku Nr 2 do uchwały Nr XVII/313/15 Sejmiku Województwa Podkarpackiego w Rzeszowie z dnia 28 grudnia 2015r. w sprawie uchwalenia Wieloletniej Prognozy Finansowej Województwa Podkarpackiego na lata 2016-2025:

- 1) zadanie pn. „Budowa obwodnicy m. Strzyżów w ciągu drogi wojewódzkiej Nr 988 Babica-Strzyżów-Warzyce” otrzymuje nazwę „Budowa obwodnicy m. Strzyżów w ciągu drogi wojewódzkiej Nr 988”,
- 2) zadanie pn. „Rozbudowa nowego odcinka DW 987 ul. Księżomost w m. Sędziszów Małopolski do DK 94 wraz z budową ronda na DP 1334 R” otrzymuje nazwę „Przebudowa/Rozbudowa drogi wojewódzkiej 987 na odcinku od ul. Księżomost w m. Sędziszów Małopolski do DK 94 wraz z budową ronda na DP nr +1334 R”.

§ 18

1. Zmniejsza się limit zobowiązań związanych z realizacją przedsięwzięć:
 - 1) o których mowa w art. 226 ust. 4 pkt 1 ustawy o finansach publicznych, określonych w załączniku Nr 2 do uchwały XVII/313/15 Sejmiku Województwa Podkarpackiego w Rzeszowie z dnia 28 grudnia 2015r. w sprawie uchwalenia

Wieloletniej Prognozy Finansowej Województwa Podkarpackiego na lata 2016-2025 pn.:

- a) „Pomoc Techniczna Program Operacyjny Wiedza Edukacja Rozwój 2014-2020” o kwotę **233.895,-zł** (wydatki bieżące),
 - b) „Budowa obwodnicy m. Kolbuszowa i Werynia w ciągu drogi wojewódzkiej nr 875 Mielec–Leżajsk” o kwotę **44.088.454,-zł** (wydatki majątkowe),
 - c) „Budowa drogi wojewódzkiej nr 835 Lublin –Przeworsk –Grabownica Starzeńska na odcinku od węzła A4 "Przeworsk" do drogi krajowej 94 (Gwizdaj)” o kwotę **18.152.239,-zł** (wydatki majątkowe),
- 2) stanowiących program, projekt lub zadanie inne niż wskazane w art. 226 ust. 4 pkt 1 i 2 ustawy o finansach publicznych, określonych w załączniku Nr 2 do uchwały Nr XVII/313/15 Sejmiku Województwa Podkarpackiego w Rzeszowie z dnia 28 grudnia 2015r. w sprawie uchwalenia Wieloletniej Prognozy Finansowej Województwa Podkarpackiego na lata 2016 – 2025 pn.:
- a) „Utrzymanie projektu pn. Podkarpacki System Informacji Medycznej "PSIM"" o kwotę **10.812,-zł** (wydatki bieżące),
 - b) „Utrzymanie projektu "Trasy rowerowe w Polsce Wschodniej - promocja"" o kwotę **160.000,-zł** (wydatki bieżące).

§ 19

1. Zmniejsza się upoważnienie Zarządu Województwa Podkarpackiego do zaciągania zobowiązań związanych z realizacją przedsięwzięć, o których mowa w art. 226 ust. 4 pkt 1 ustawy o finansach publicznych, określonych w załączniku Nr 2 do uchwały Nr XVII/313/15 Sejmiku Województwa Podkarpackiego z dnia 28 grudnia 2015 r. w sprawie uchwalenia Wieloletniej Prognozy Finansowej Województwa Podkarpackiego na lata 2016 - 2025, ogółem o kwotę **47.349.800,-zł, w tym:**

- 1) obciążających budżet roku 2017 zmniejsza się o kwotę **29.601.086,-zł**,
- 2) obciążających budżet roku 2018 zmniejsza się o kwotę **46.471.130,-zł**,
- 3) obciążających budżet roku 2019 zmniejsza się o kwotę **8.973.550,-zł**,
- 4) obciążających budżet roku 2020 zmniejsza się o kwotę **26.464.096,-zł**,
- 5) obciążających budżet roku 2021 zwiększa się o kwotę **26.415.135,-zł**,
- 6) obciążających budżet roku 2022 zwiększa się o kwotę **26.062.194,-zł**,
- 7) obciążających budżet roku 2023 zwiększa się o kwotę **11.682.733,-zł**.

2. Zwiększa się upoważnienie Zarządu Województwa Podkarpackiego do zaciągania zobowiązań związanych z realizacją programów, projektów lub zadań innych niż wskazane w art. 226 ust. 4 pkt 1 i 2 ustawy o finansach publicznych, określonych w załączniku Nr 2 do uchwały Nr XVII/313/15 Sejmiku Województwa Podkarpackiego z dnia 28 grudnia 2015 r. w sprawie uchwalenia Wieloletniej Prognozy Finansowej Województwa Podkarpackiego na lata 2016 - 2025, ogółem o kwotę **18.969.759,-zł, w tym:**

- 1) obciążających budżet roku 2017 zmniejsza się o kwotę **1.515.446,-zł,**
- 2) obciążających budżet roku 2018 zwiększa się o kwotę **1.606.105,-zł,**
- 3) obciążających budżet roku 2019 zwiększa się o kwotę **4.265.964,-zł,**
- 4) obciążających budżet roku 2020 zwiększa się o kwotę **2.694.784,-zł,**
- 5) obciążających budżet roku 2021 zwiększa się o kwotę **2.618.727,-zł,**
- 6) obciążających budżet roku 2022 zwiększa się o kwotę **2.365.500,-zł,**
- 7) obciążających budżet roku 2023 zwiększa się o kwotę **2.365.500,-zł,**
- 8) obciążających budżet roku 2024 zwiększa się o kwotę **2.365.500,-zł,**
- 9) obciążających budżet roku 2025 zwiększa się o kwotę **2.203.125,-zł.**

§ 20

1. Zmniejsza się upoważnienie Zarządu Województwa Podkarpackiego do przekazania uprawnień kierownikom jednostek organizacyjnych Województwa Podkarpackiego do zaciągania zobowiązań związanych z realizacją przedsięwzięć, o których mowa w art. 226 ust. 4 pkt 1 ustawy o finansach publicznych, określonych w załączniku Nr 2 do uchwały Nr XVII/313/15 Sejmiku Województwa Podkarpackiego z dnia 28 grudnia 2015 r. w sprawie uchwalenia Wieloletniej Prognozy Finansowej Województwa Podkarpackiego na lata 2016 - 2025, ogółem o kwotę **62.474.588,-zł** w tym:

- 1) obciążających budżet roku 2017 o kwotę **25.443.825,-zł,**
- 2) obciążających budżet roku 2018 o kwotę **37.030.763,-zł.**

2. Zmniejsza się upoważnienie Zarządu Województwa Podkarpackiego do przekazania uprawnień kierownikom jednostek organizacyjnych Województwa Podkarpackiego do zaciągania zobowiązań związanych z realizacją programów, określonych w załączniku Nr 2 do uchwały Nr XVII/313/15 Sejmiku Województwa Podkarpackiego z dnia 28 grudnia 2015 r. w sprawie uchwalenia Wieloletniej

Prognozy Finansowej Województwa Podkarpackiego na lata 2016 - 2025, ogółem o kwotę **1.468.940,-zł** w tym:

- 1) obciążających budżet roku 2017 o kwotę **1.144.448,-zł**,
- 2) obciążających budżet roku 2018 o kwotę **324.492,-zł**.

§ 21

W związku ze zmianami zawartymi w § 1-18 oraz zmianami w budżecie w miesiącach luty – marzec 2016r. wynikającymi z uchwał: Zarządu Województwa Podkarpackiego oraz Sejmiku Województwa Podkarpackiego dokonuje się zmiany załączników Nr 1a, 1b i Nr 2 do uchwały Nr XVII/313/15 Sejmiku Województwa Podkarpackiego z dnia 28 grudnia 2015r. w sprawie uchwalenia Wieloletniej Prognozy Finansowej Województwa Podkarpackiego na lata 2016 – 2025. Załączniki Nr 1a, 1b i Nr 2 otrzymują brzmienie jak załączniki Nr 1, Nr 2 i Nr 3 do niniejszej uchwały.

§ 22

Wykonanie uchwały powierza się Zarządowi Województwa Podkarpackiego.

§ 23

Uchwała wchodzi w życie z dniem podjęcia.

Uzasadnienie

do projektu Uchwały Sejmiku Województwa Podkarpackiego w sprawie zmian w Wieloletniej Prognozie Finansowej Województwa Podkarpackiego na lata 2016 - 2025.

Projekt Uchwały Sejmiku opracowano na podstawie wniosków Dyrektorów:

- Departamentu Społeczeństwa Informacyjnego,
 - Departamentu Rozwoju Regionalnego,
 - Departamentu Edukacji, Nauki i Sportu,
 - Departamentu Dróg i Publicznego Transportu Zbiorowego,
 - Departamentu Kultury i Ochrony Dziedzictwa Narodowego,
 - Departamentu Rolnictwa, Geodezji i Gospodarki Mieniem
- o dokonanie zmian w Wieloletniej Prognozie Finansowej.

Zmiany WPF dotyczą:

1. Ujęcia w wykazie przedsięwzięć nowych przedsięwzięć pn.
 - 1) „Podkarpacki System e-Administracji Publicznej-2 (PSeAp-2)”,
 - 2) „Utrzymanie zespołów trakcyjnych RPO 2014 – 2020”.
2. Zmian wartości, zakresu i terminów realizacji przedsięwzięć wymienionych w tabelarycznym zestawieniu zmian stanowiącym załącznik Nr 1 do niniejszego uzasadnienia.

Na skutek zmian limitów wydatków na przedsięwzięcia wieloletnie w latach 2017-2025 w zakresie środków własnych nastąpi:

1) **w roku 2017:**

- a) zmniejszenie limitu wydatków na przedsięwzięcia wieloletnie o kwotę 718.725,-zł,
- b) zwiększenie wydatków majątkowych zaplanowanych na przyszłe inwestycje jednoroczne o kwotę 1.600.524,-zł w tym na skutek:
 - zmniejszenia limitów wydatków na przedsięwzięcia wieloletnie o kwotę 718.725,-zł,
 - zwiększenia planu dochodów budżetu w następstwie ustalenia planu dochodów z tytułu zwrotu podatku VAT od usług związanych z utrzymaniem zespołów trakcyjnych RPO 2014-2020 o kwotę 135.861,-zł,

- zwiększenie planu przychodów budżetu z tytułu wolnych środków pozostałych na rachunku Funduszu Kolejowego po rozliczeniu budżetu województwa za 2015r. o kwotę 745.938,-zł,

2) w roku 2018:

- a) zmniejszenie limitu wydatków na przedsięwzięcia wieloletnie o kwotę 742.911,-zł,
- b) zwiększenie wydatków majątkowych zaplanowanych na przyszłe inwestycje jednoroczne o kwotę 3.248.701,-zł w tym na skutek:
 - zmniejszenia limitów wydatków na przedsięwzięcia wieloletnie o kwotę 742.911,-zł,
 - zwiększenia planu dochodów budżetu w następstwie ustalenia planu dochodów z tytułu zwrotu podatku VAT od usług związanych z utrzymaniem zespołów trakcyjnych RPO 2014-2020 o kwotę 424.384,-zł,
 - zwiększenie planu przychodów budżetu z tytułu wolnych środków pozostałych na rachunku Funduszu Kolejowego po rozliczeniu budżetu województwa za 2015r. o kwotę 2.081.406,-zł,

3) w roku 2019:

- a) zwiększenie limitu wydatków na przedsięwzięcia wieloletnie o kwotę 2.063.024,-zł,
- b) zwiększenie wydatków majątkowych zaplanowanych na przyszłe inwestycje jednoroczne o kwotę 737.183,-zł w tym na skutek:
 - zwiększenia limitów wydatków na przedsięwzięcia wieloletnie o kwotę 2.063.024,-zł,
 - zwiększenia planu dochodów budżetu w następstwie ustalenia planu dochodów z tytułu zwrotu podatku VAT od usług związanych z utrzymaniem zespołów trakcyjnych RPO 2014-2020 o kwotę 538.332,-zł,
 - zwiększenie planu przychodów budżetu z tytułu wolnych środków pozostałych na rachunku Funduszu Kolejowego po rozliczeniu budżetu województwa za 2015r. o kwotę 2.261.875,-zł,

4) w roku 2020:

- a) zmniejszenie limitu wydatków na przedsięwzięcia wieloletnie o kwotę 2.236.362,-zł,
 - b) zwiększenie wydatków majątkowych zaplanowanych na przyszłe inwestycje jednoroczne w kwocie 4.621.553,-zł w tym na skutek:
 - zmniejszenia limitów wydatków na przedsięwzięcia wieloletnie o kwotę 2.236.362,-zł,
 - zwiększenia planu dochodów budżetu w następstwie ustalenia planu dochodów z tytułu zwrotu podatku VAT od usług związanych z utrzymaniem zespołów trakcyjnych RPO 2014-2020 o kwotę 549.289,-zł,
 - zwiększenie planu przychodów budżetu z tytułu wolnych środków pozostałych na rachunku Funduszu Kolejowego po rozliczeniu budżetu województwa za 2015r. o kwotę 1.835.902,-zł,
- 5) **w roku 2021:**
- a) zwiększenie limitów wydatków na przedsięwzięcia wieloletnie o kwotę 7.091.858,-zł,
 - b) zwiększenia planu dochodów budżetu w następstwie ustalenia planu dochodów z tytułu zwrotu podatku VAT od usług związanych z utrzymaniem zespołów trakcyjnych RPO 2014-2020 o kwotę 549.289,-zł,
 - c) ustalenie przychodów z tytułu kredytu długoterminowego w kwocie 6.542.569,-zł,
- 6) **w roku 2022:**
- a) zwiększenie limitów wydatków na przedsięwzięcia wieloletnie o kwotę 5.264.954,-zł,
 - b) zwiększenie planu dochodów budżetu w następstwie ustalenia planu dochodów z tytułu zwrotu podatku VAT od usług związanych z utrzymaniem zespołów trakcyjnych RPO 2014-2020 o kwotę 549.289,
 - c) zwiększenie wydatków bieżących związanych z obsługą zadłużenia o kwotę 318.650,-zł
 - d) zmniejszenie wydatków majątkowych zaplanowanych na przyszłe inwestycje jednoroczne o kwotę 6.669.957,-zł
 - e) zwiększenia rozchodów na spłatę wcześniej zaciągniętego kredytu o kwotę 1.635.642,-zł,

7) **w roku 2023:**

- a) zwiększenie limitów wydatków na przedsięwzięcia wieloletnie o kwotę 3.108.028,-zł,
- b) zwiększenie planu dochodów budżetu w następstwie ustalenia planu dochodów z tytułu zwrotu podatku VAT od usług związanych z utrzymaniem zespołów trakcyjnych RPO 2014-2020 o kwotę 549.289,
- c) zwiększenie wydatków bieżących związanych z obsługą zadłużenia o kwotę 228.650,-zł
- d) zmniejszenie wydatków majątkowych zaplanowanych na przyszłe inwestycje jednoroczne o kwotę 4.423.031,-zł
- e) zwiększenia rozchodów na spłatę wcześniej zaciągniętego kredytu o kwotę 1.635.642,-zł,

8) **w roku 2024:**

- a) zwiększenie limitów wydatków na przedsięwzięcia wieloletnie o kwotę 675.625,-zł,
- b) zwiększenie planu dochodów budżetu w następstwie ustalenia planu dochodów z tytułu zwrotu podatku VAT od usług związanych z utrzymaniem zespołów trakcyjnych RPO 2014-2020 o kwotę 549.289,
- c) zwiększenie wydatków bieżących związanych z obsługą zadłużenia o kwotę 138.700,-zł
- d) zmniejszenie wydatków majątkowych zaplanowanych na przyszłe inwestycje jednoroczne o kwotę 1.900.678,-zł
- e) zwiększenia rozchodów na spłatę wcześniej zaciągniętego kredytu o kwotę 1.635.642,-zł,

9) **w roku 2025:**

- a) zwiększenie limitów wydatków na przedsięwzięcia wieloletnie o kwotę 506.719,-zł,
- b) zwiększenie planu dochodów budżetu w następstwie ustalenia planu dochodów z tytułu zwrotu podatku VAT od usług związanych z utrzymaniem zespołów trakcyjnych RPO 2014-2020 o kwotę 549.288,
- c) zwiększenie wydatków bieżących związanych z obsługą zadłużenia o kwotę 48.750,-zł
- d) zmniejszenie wydatków majątkowych zaplanowanych na przyszłe inwestycje jednoroczne o kwotę 1.641.824,-zł

- e) zwiększenia rozchodów na spłatę wcześniej zaciągniętego kredytu o kwotę 1.635.643,-zł.
4. Zmian limitu zobowiązań dla poszczególnych przedsięwzięć, w tym:
- 1) aktualizacji limitów po rozliczeniu upoważnień do zaciągnięcia zobowiązań udzielonych w 2015r.,
 - 2) ustalenia limitów dla przedsięwzięć ujętych:
 - „Podkarpacki System e-Administracji Publicznej-2 (PSeAp-2)”,
 - „Utrzymanie zespołów trakcyjnych RPO 2014 – 2020”.
5. Zmian upoważnień dla Zarządu Województwa związanych z zaciąganiem zobowiązań na realizację ww. przedsięwzięć oraz przekazania tych upoważnień kierownikom jednostek realizujących przedsięwzięcia.
6. Aktualizacji załącznika Nr 1a oraz Nr 1b do WPF na skutek zmian wykazu przedsięwzięć oraz zmian w budżecie dokonanych w okresie luty - marzec 2016 roku uchwałami Zarządu Województwa oraz Sejmiku Województwa Podkarpackiego.

Wraz ze zmianami opisanymi powyżej następuje zmiana relacji wskaźników zadłużenia o których mowa w art. 243 ustawy o finansach publicznych. Zmiany te przedstawiono w załączniku Nr 2 do uzasadnienia.

WIELOLETNIA PROGNOZA FINANSOWA WOJEWÓDZTWA PODKARPACKIEGO NA LATA 2016 - 2025

Lp.	Wyszczególnienie	Wykonanie 2013	Wykonanie 2014	Plan 3 kw. 2015	Wykonanie 2015	Prognoza 2016	Prognoza 2017	Prognoza 2018	Prognoza 2019	Prognoza 2020	Prognoza 2021	Prognoza 2022	Prognoza 2023	Prognoza 2024	Prognoza 2025
1	Dochody ogółem	1 142 223 831	1 304 001 685	1 246 327 923	1 243 621 432	820 729 099	1 157 304 432	1 169 644 139	769 770 343	659 067 822	628 705 430	644 199 450	608 854 862	609 657 076	620 161 201
1.1	Dochody bieżące, w tym:	687 085 147	742 967 929	688 727 378	656 225 419	641 912 945	671 000 756	676 177 752	644 597 650	640 270 452	610 938 059	623 930 830	607 854 862	608 657 076	619 161 201
1.1.1	dochody z tytułu udziału we wpływach z podatku dochodowego od osób fizycznych	0	0	0	0	47 997 592	48 957 544	49 936 695	50 935 429	51 954 137	52 993 220	54 053 084	55 134 146	56 236 829	57 361 566
1.1.2	dochody z tytułu udziału we wpływach z podatku dochodowego od osób prawnych	0	0	0	0	139 544 960	142 335 859	145 182 576	148 086 228	151 047 952	154 068 912	157 150 290	160 293 296	163 499 161	166 769 145
1.1.3	podatki i opłaty	0	0	0	0	9 455 411	9 640 541	9 833 352	10 030 019	10 230 619	10 435 232	10 643 936	10 856 815	11 073 952	11 295 431
1.1.3.1	z podatku od nieruchomości	0	0	0	0	0	0	0	0	0	0	0	0	0	0
1.1.4	z subwencji ogólnej	0	0	0	0	209 908 290	225 882 908	229 353 243	232 892 984	236 503 521	240 186 268	243 942 670	247 774 200	251 682 360	255 668 684
1.1.5	z tytułu dotacji i środków przeznaczonych na cele bieżące	0	0	0	0	182 485 234	201 974 471	197 994 129	168 011 085	160 625 471	122 774 488	127 078 297	102 139 587	94 701 805	95 985 134
1.2	Dochody majątkowe, w tym:	455 138 684	561 033 756	557 600 545	587 396 013	178 816 154	486 303 676	493 466 387	125 172 693	18 797 370	17 767 371	20 268 620	1 000 000	1 000 000	1 000 000
1.2.1	ze sprzedaży majątku	4 083 973	13 557 864	6 471 173	4 251 429	13 290 000	1 000 000	1 000 000	1 000 000	1 000 000	1 000 000	1 000 000	1 000 000	1 000 000	1 000 000
1.2.2	z tytułu dotacji oraz środków przeznaczonych na inwestycje	0	0	0	0	149 078 212	485 303 676	492 466 387	124 172 693	17 797 370	16 767 371	19 268 620	0	0	0
2	Wydatki ogółem	1 112 201 296	1 258 740 344	1 423 454 681	1 326 488 116	789 568 785	1 197 463 950	1 207 114 707	757 697 218	618 814 177	572 758 452	592 074 261	545 729 672	546 531 885	596 565 558
2.1	Wydatki bieżące, w tym:	559 246 456	568 496 574	555 089 764	515 357 027	538 537 154	581 469 947	584 118 990	555 894 555	547 388 657	506 710 476	510 252 857	482 211 702	474 623 657	478 488 205
2.1.1	z tytułu poręczeń i gwarancji	0	0	0	0	7 671 128	5 066 762	5 060 562	4 621 866	4 405 145	4 186 611	3 450 496	149 745	0	0
2.1.1.1	w tym: gwarancje i poręczenia polegające wyłączeniu z limitu spłaty zobowiązań, o którym mowa w art. 243 ustawy	0	0	0	0	0	0	0	0	0	0	0	0	0	0
2.1.2	na spłatę przejętych zobowiązań samodzielnego publicznego zakładu opieki zdrowotnej przekształconego na zasadach określonych w przepisach o działalności leczniczej, w wysokości w jakiej nie podlegają sfinansowaniu dotacją z budżetu państwa	0	0	0	0	0	0	0	0	0	0	0	0	0	0
2.1.3	wydatki na obsługę długu	14 721 333	11 724 556	10 000 000	8 977 211	13 000 000	16 836 000	17 634 347	19 268 251	17 470 900	15 094 000	11 735 450	7 990 650	5 150 500	2 126 150
2.1.3.1	w tym: odsetki i dyskonto określone w art. 243 ust. 1 ustawy	0	0	0	0	13 000 000	16 836 000	17 634 347	19 268 251	17 470 900	15 094 000	11 735 450	7 990 650	5 150 500	2 126 150
2.1.3.1.1	w tym: odsetki i dyskonto podlegające wyłączeniu z limitu spłaty zobowiązań, o którym mowa w art. 243 ustawy, w terminie nie dłuższym niż 90 dni po zakończeniu programu, projektu lub zadania i otrzymaniu refundacji z tych środków (bez odsetek i dyskonta na wkład krajowy)	0	0	0	0	0	0	0	0	0	0	0	0	0	0
2.1.3.1.2	w tym: odsetki i dyskonto podlegające wyłączeniu z limitu spłaty zobowiązań, o którym mowa w art. 243 ustawy, z tytułu zobowiązań zaciągniętych na wkład krajowy	0	0	0	0	0	0	1 177 275	3 462 278	4 045 000	3 154 000	2 264 000	1 373 000	484 000	0
2.2	Wydatki majątkowe	552 954 840	690 243 770	868 364 917	811 131 089	251 031 631	615 994 003	622 995 717	201 802 663	71 425 520	66 047 976	81 821 404	63 517 970	71 908 228	118 077 353
3	Wynik budżetu	30 022 535	45 261 342	-177 126 758	-82 866 684	31 160 314	-40 159 518	-37 470 568	12 073 125	40 253 645	55 946 978	52 125 189	63 125 190	63 125 191	23 595 643
4	Przychody budżetu	71 509 188	92 209 581	195 089 627	133 283 974	3 399 685	72 719 518	71 030 568	21 486 875	8 835 902	6 542 569	0	0	0	0
4.1	Nadwyżka budżetowa z lat ubiegłych	0	0	0	0	0	0	0	0	0	0	0	0	0	0
4.1.1	w tym: na pokrycie deficytu budżetu	0	0	0	0	0	0	0	0	0	0	0	0	0	0
4.2	Wolne środki, o których mowa w art. 217 ust. 2 pkt 6 ustawy	68 300 860	90 568 855	127 937 368	128 117 319	2 399 662	19 745 938	2 081 406	2 261 875	1 835 902	0	0	0	0	0
4.2.1	w tym: na pokrycie deficytu budżetu	0	0	0	0	0	18 754 518	2 081 406	0	0	0	0	0	0	0
4.3	Kredyty, pożyczki, emisja papierów wartościowych	0	0	66 460 603	5 000 000	0	51 973 576	67 689 162	17 985 000	7 000 000	6 542 569	0	0	0	0
4.3.1	w tym: na pokrycie deficytu budżetu	0	0	0	0	0	21 405 000	35 389 162	0	0	0	0	0	0	0
4.4	Inne przychody niezwiązane z zaciąganiem długu	3 208 328	1 640 726	691 656	166 656	1 000 023	1 000 004	1 260 000	1 240 000	0	0	0	0	0	0
4.4.1	w tym: na pokrycie deficytu budżetu	0	0	0	0	0	0	0	0	0	0	0	0	0	0
5	Rozchody budżetu	10 962 868	9 353 605	17 962 868	17 962 868	34 559 999	32 560 000	33 560 000	33 560 000	49 089 547	62 489 547	52 125 189	63 125 190	63 125 191	23 595 643
5.1	Spłaty rat kapitałowych kredytów i pożyczek oraz wykup papierów wartościowych	7 962 868	7 962 868	17 962 868	17 962 868	34 559 999	32 560 000	33 560 000	33 560 000	49 089 547	62 489 547	52 125 189	63 125 190	63 125 191	23 595 643
5.1.1	w tym: łączna kwota przypadających na dany rok kwot ustawowych wyłączeń z limitu spłaty zobowiązań, o którym mowa w art. 243 ustawy, z tego:	0	0	0	0	0	0	0	0	16 187 100	16 187 100	16 187 100	16 187 100	16 187 100	0
5.1.1.1	kwota przypadających na dany rok kwot ustawowych wyłączeń określonych w art. 243 ust. 3 ustawy	0	0	0	0	0	0	0	0	0	0	0	0	0	0
5.1.1.2	kwota przypadających na dany rok kwot ustawowych wyłączeń określonych w art. 243 ust. 3a ustawy	0	0	0	0	0	0	0	0	16 187 100	16 187 100	16 187 100	16 187 100	16 187 100	0
5.1.1.3	kwota przypadających na dany rok kwot ustawowych wyłączeń innych niż określone w art. 243 ustawy	0	0	0	0	0	0	0	0	0	0	0	0	0	0
5.2	Inne rozchody niezwiązane ze spłatą długu	3 000 000	1 390 737	0	0	0	0	0	0	0	0	0	0	0	0
6	Kwota długu	317 525 735	309 562 868	358 060 602	296 560 000	262 040 000	281 453 576	315 582 738	300 007 738	257 918 191	201 971 213	149 846 024	86 720 834	23 595 643	0
7	Kwota zobowiązań wynikających z przejęcia przez jednostkę samorządu terytorialnego zobowiązań po likwidowanych i przekształcanych jednostkach zaliczanych do sektora finansów publicznych	0	0	0	0	0	0	0	0	0	0	0	0	0	0
8	Relacja zrównoważenia wydatków bieżących, o której mowa w art. 242 ustawy														
8.1	Różnica między dochodami bieżącymi a wydatkami bieżącymi	127 838 691	174 487 265	133 637 614	140 868 392	103 375 791	89 530 809	92 058 762	88 703 095	92 881 795	104 227 583	113 677 973	125 643 160	134 033 419	140 672 996
8.2	Różnica między dochodami bieżącymi, skorygowanymi o środki a wydatkami bieżącymi, pomniejszonymi o wydatki	196 139 551	265 056 120	261 574 982	268 985 711	105 775 453	109 276 747	94 140 168	90 964 970	94 717 697	104 227 583	113 677 973	125 643 160	134 033 419	140 672 996
9	Wskaźnik spłaty zobowiązań														
9.1	Wskaźnik planowanej łącznej kwoty spłaty zobowiązań, o której mowa w art. 243 ust. 1 ustawy do dochodów, bez uwzględnienia zobowiązań związku współtworzonego przez jednostkę samorządu terytorialnego i bez uwzględnienia ustawowych wyłączeń przypadających na dany rok	0,70%	0,61%	1,44%	1,44%	6,73%	4,71%	4,81%	7,46%	10,77%	13,01%	10,45%	11,70%	11,20%	4,15%
9.2	Wskaźnik planowanej łącznej kwoty spłaty zobowiązań, o której mowa w art. 243 ust. 1 ustawy do dochodów, bez uwzględnienia zobowiązań związku współtworzonego przez jednostkę samorządu terytorialnego, po uwzględnieniu ustawowych wyłączeń przypadających na dany rok	0,70%	0,61%	1,44%	1,44%	6,73%	4,71%	4,71%	7,01%	7,70%	9,93%	7,58%	8,82%	8,46%	4,15%
9.3	Kwota zobowiązań związku współtworzonego przez jednostkę samorządu terytorialnego przypadających do spłaty w danym roku budżetowym, podlegająca doliczeniu zgodnie z art. 244 ustawy	0	0	0	0	0	0	0	0	0	0	0	0	0	0

Lp.	Wyszczególnienie	Wykonanie 2013	Wykonanie 2014	Plan 3 kw. 2015	Wykonanie 2015	Prognoza 2016	Prognoza 2017	Prognoza 2018	Prognoza 2019	Prognoza 2020	Prognoza 2021	Prognoza 2022	Prognoza 2023	Prognoza 2024	Prognoza 2025
9.4	Wskaźnik planowanej łącznej kwoty spłaty zobowiązań, o której mowa w art. 243 ust. 1 ustawy do dochodów, po uwzględnieniu zobowiązań związku współtworzonego przez jednostkę samorządu terytorialnego oraz po uwzględnieniu ustawowych wyłączeń przypadających na dany rok	0,70%	0,61%	1,44%	1,44%	6,73%	4,71%	4,71%	7,01%	7,70%	9,93%	7,58%	8,82%	8,46%	4,15%
9.5	Wskaźnik dochodów bieżących powiększonych o dochody ze sprzedaży majątku oraz pomniejszonych o wydatki bieżące, do dochodów budżetu, ustalony dla danego roku (wskaźnik jednoroczny)	11,55%	14,42%	11,24%	11,67%	14,21%	7,82%	7,96%	11,65%	14,24%	16,74%	17,80%	20,80%	22,15%	22,84%
9.6	Dopuszczalny wskaźnik spłaty zobowiązań określony w art. 243 ustawy, po uwzględnieniu ustawowych wyłączeń, obliczony w oparciu o plan 3 kwartału roku poprzedzającego pierwszy rok prognozy (wskaźnik ustalony w oparciu o średnią arytmetyczną z 3 poprzednich lat)	0,00%	0,00%	0,00%	0,00%	12,40%	13,29%	11,09%	10,00%	9,14%	11,28%	14,21%	16,26%	18,45%	20,25%
9.6.1	Dopuszczalny wskaźnik spłaty zobowiązań określony w art. 243 ustawy, po uwzględnieniu ustawowych wyłączeń, obliczony w oparciu o wykonanie roku poprzedzającego pierwszy rok prognozy (wskaźnik ustalony w oparciu o średnią arytmetyczną z 3 poprzednich lat)	0,00%	0,00%	0,00%	0,00%	12,55%	13,43%	11,23%	10,00%	9,14%	11,28%	14,21%	16,26%	18,45%	20,25%
9.7	Informacja o spełnieniu wskaźnika spłaty zobowiązań określonego w art. 243 ustawy, po uwzględnieniu zobowiązań związku współtworzonego przez jednostkę samorządu terytorialnego oraz po uwzględnieniu ustawowych wyłączeń, obliczonego w oparciu o plan 3 kwartałów roku poprzedzającego rok budżetowy	TAK	TAK	TAK	TAK	TAK	TAK	TAK	TAK	TAK	TAK	TAK	TAK	TAK	TAK
9.7.1	Informacja o spełnieniu wskaźnika spłaty zobowiązań określonego w art. 243 ustawy, po uwzględnieniu zobowiązań związku współtworzonego przez jednostkę samorządu terytorialnego oraz po uwzględnieniu ustawowych wyłączeń, obliczonego w oparciu o wykonanie roku poprzedzającego rok budżetowy	TAK	TAK	TAK	TAK	TAK	TAK	TAK	TAK	TAK	TAK	TAK	TAK	TAK	TAK
10	Przeznaczenie prognozowanej nadwyżki budżetowej, w tym na:	0	0	0	0	31 160 314	0	0	12 073 125	40 253 645	55 946 978	52 125 189	63 125 190	63 125 191	23 595 643
10.1	Spłaty kredytów, pożyczek i wykup papierów wartościowych	0	0	0	0	31 160 314	0	0	12 073 125	40 253 645	55 946 978	52 125 189	63 125 190	63 125 191	23 595 643
11	Informacje uzupełniające o wybranych rodzajach wydatków budżetowych														
11.1	Wydatki bieżące na wynagrodzenia i składki od nich naliczane	0	0	0	0	127 750 323	130 317 988	132 924 347	135 582 834	138 294 491	141 060 381	143 881 588	146 759 220	149 694 405	152 688 293
11.2	Wydatki związane z funkcjonowaniem organów jednostki samorządu terytorialnego	0	0	0	0	90 653 449	92 487 014	94 336 754	96 223 489	98 147 959	100 110 918	102 113 137	104 155 399	106 238 507	108 363 277
11.3	Wydatki objęte limitem, o którym mowa w art. 226 ust. 3 pkt 4 ustawy	0	0	0	0	358 524 344	764 518 530	750 614 763	285 079 505	146 804 643	62 120 732	64 483 496	16 342 233	3 709 500	2 403 125
11.3.1	bieżące	0	0	0	0	165 822 836	197 843 264	179 565 681	142 868 871	128 954 332	45 300 420	45 214 876	16 342 233	3 709 500	2 403 125
11.3.2	majątkowe	0	0	0	0	192 701 508	566 675 266	571 049 082	142 210 634	17 850 311	16 820 312	19 268 620	0	0	0
11.4	Wydatki inwestycyjne kontynuowane	0	0	0	0	111 352 765	202 403 492	171 220 533	14 475 858	10 015 941	8 985 941	11 397 000	0	0	0
11.5	Nowe wydatki inwestycyjne	0	0	0	0	94 059 310	397 942 172	436 126 563	179 492 029	53 575 209	49 227 664	62 552 784	63 517 970	71 908 228	118 077 353
11.6	Wydatki majątkowe w formie dotacji	0	0	0	0	45 619 556	15 648 339	15 648 621	7 834 776	7 834 370	7 834 371	7 871 620	0	0	0
12	Finansowanie programów, projektów lub zadań realizowanych z udziałem środków, o których mowa w art. 5 ust. 1 pkt 2 i 3 ustawy														
12.1	Dochody bieżące na programy, projekty lub zadania finansowane z udziałem środków, o których mowa w art. 5 ust. 1 pkt 2 i 3 ustawy	0	0	0	0	60 894 451	54 985 386	51 458 486	46 782 866	45 782 866	23 972 865	23 472 865	9 250 330	0	0
12.1.1	- w tym środki określone w art. 5 ust. 1 pkt 2 ustawy	0	0	0	0	12 679 221	8 270 167	5 947 404	5 010 000	4 085 000	2 500 000	2 000 000	0	0	0
12.1.1.1	- w tym środki określone w art. 5 ust. 1 pkt 2 ustawy wynikające wyłącznie z zawartych umów na realizację programu, projektu lub zadania	0	0	0	0	4 856 630	3 747 667	1 785 000	1 700 000	1 275 000	0	0	0	0	0
12.2	Dochody majątkowe na programy, projekty lub zadania finansowane z udziałem środków, o których mowa w art. 5 ust. 1 pkt 2 i 3 ustawy	0	0	0	0	108 775 174	429 659 331	464 574 590	114 957 917	300 000	300 000	0	0	0	0
12.2.1	- w tym środki określone w art. 5 ust. 1 pkt 2 ustawy	0	0	0	0	99 539 174	425 581 121	461 574 590	114 657 917	0	0	0	0	0	0
12.2.1.1	- w tym środki określone w art. 5 ust. 1 pkt 2 ustawy wynikające wyłącznie z zawartych umów na realizację programu, projektu lub zadania	0	0	0	0	7 650	0	0	0	0	0	0	0	0	0
12.3	Wydatki bieżące na programy, projekty lub zadania finansowane z udziałem środków, o których mowa w art. 5 ust. 1 pkt 2 i 3 ustawy	0	0	0	0	70 032 079	63 557 305	59 852 759	55 601 606	54 601 606	29 262 194	28 762 194	12 382 733	0	0
12.3.1	- w tym finansowane środkami określonymi w art. 5 ust. 1 pkt 2 ustawy	0	0	0	0	12 679 221	8 270 167	5 947 404	5 010 000	4 085 000	2 500 000	2 000 000	0	0	0
12.3.2	Wydatki bieżące na realizację programu, projektu lub zadania wynikające wyłącznie z zawartych umów z podmiotem dysponującym środkami, o których mowa w art. 5 ust. 1 pkt 2 ustawy	0	0	0	0	61 504 337	8 745 996	6 573 178	2 055 504	1 555 616	0	0	0	0	0
12.4	Wydatki majątkowe na programy, projekty lub zadania finansowane z udziałem środków, o których mowa w art. 5 ust. 1 pkt 2 i 3 ustawy	0	0	0	0	147 978 968	507 828 871	542 490 458	132 995 858	352 941	352 941	0	0	0	0
12.4.1	- w tym finansowane środkami określonymi w art. 5 ust. 1 pkt 2 ustawy	0	0	0	0	99 539 174	425 581 121	461 574 590	114 657 917	0	0	0	0	0	0
12.4.2	Wydatki majątkowe na realizację programu, projektu lub zadania wynikające wyłącznie z zawartych umów z podmiotem dysponującym środkami, o których mowa w art. 5 ust. 1 pkt 2 ustawy	0	0	0	0	15 961 470	0	0	0	0	0	0	0	0	0
12.5	Wydatki na wkład krajowy w związku z umową na realizację programu, projektu lub zadania finansowanego z udziałem środków, o których mowa w art. 5 ust. 1 pkt 2 ustawy bez względu na stopień finansowania tymi środkami	0	0	0	0	105 792 652	137 534 888	134 821 223	68 929 547	50 869 547	27 115 135	26 762 194	12 382 733	0	0
12.5.1	w tym: w związku z już zawartą umową na realizację programu, projektu lub zadania	0	0	0	0	72 601 527	4 998 329	4 788 178	355 504	280 616	0	0	0	0	0
12.6	Wydatki na wkład krajowy w związku z zawartą po dniu 1 stycznia 2013 r. umową na realizację programu, projektu lub zadania finansowanego w co najmniej 60% środkami, o których mowa w art. 5 ust. 1 pkt 2 ustawy	0	0	0	0	8 871 728	8 566 379	8 381 139	7 671 681	7 596 681	3 842 270	3 789 329	1 632 403	0	0
12.6.1	w tym: w związku z już zawartą umową na realizację programu, projektu lub zadania	0	0	0	0	8 865 725	991 258	1 017 784	308 326	233 340	0	0	0	0	0
12.7	Przychody z tytułu kredytów, pożyczek, emisji papierów wartościowych powstające w związku z umową na realizację programu, projektu lub zadania finansowanego z udziałem środków, o których mowa w art. 5 ust. 1 pkt 2 ustawy bez względu na stopień finansowania tymi środkami	0	0	0	0	0	0	0	0	0	0	0	0	0	0
12.7.1	w tym: w związku z już zawartą umową na realizację programu, projektu lub zadania	0	0	0	0	0	0	0	0	0	0	0	0	0	0
12.8	Przychody z tytułu kredytów, pożyczek, emisji papierów wartościowych powstające w związku z zawartą po dniu 1 stycznia 2013 r. umową na realizację programu, projektu lub zadania finansowanego w co najmniej 60% środkami, o których mowa w art. 5 ust. 1 pkt 2 ustawy	0	0	0	0	0	21 405 000	41 545 500	17 985 000	0	0	0	0	0	0
12.8.1	w tym: w związku z już zawartą umową na realizację programu, projektu lub zadania	0	0	0	0	0	0	0	0	0	0	0	0	0	0

L.p.	Wyszczególnienie	Wykonanie 2013	Wykonanie 2014	Plan 3 kw. 2015	Wykonanie 2015	Prognoza 2016	Prognoza 2017	Prognoza 2018	Prognoza 2019	Prognoza 2020	Prognoza 2021	Prognoza 2022	Prognoza 2023	Prognoza 2024	Prognoza 2025
13	Kwoty dotyczące przejęcia i spłaty zobowiązań po samodzielnych publicznych zakładach opieki zdrowotnej oraz pokrycia ujemnego wyniku														
13.1	Kwota zobowiązań wynikających z przejęcia przez jednostkę samorządu terytorialnego zobowiązań po likwidowanych i przekształcanych samodzielnych zakładach opieki zdrowotnej	0	0	0	0	0	0	0	0	0	0	0	0	0	0
13.2	Dochody budżetowe z tytułu dotacji celowej z budżetu państwa, o której mowa w art. 196 ustawy z dnia 15 kwietnia 2011 r. o działalności leczniczej (Dz.U. Nr 112, poz. 654, z późn. zm.)	0	0	0	0	0	0	0	0	0	0	0	0	0	0
13.3	Wysokość zobowiązań podlegających umorzeniu, o którym mowa w art. 190 ustawy o działalności leczniczej	0	0	0	0	0	0	0	0	0	0	0	0	0	0
13.4	Wydatki na spłatę przejętych zobowiązań samodzielnego publicznego zakładu opieki zdrowotnej przekształconego na zasadach określonych w przepisach o działalności leczniczej	0	0	0	0	0	0	0	0	0	0	0	0	0	0
13.5	Wydatki na spłatę przejętych zobowiązań samodzielnego publicznego zakładu opieki zdrowotnej likwidowanego na zasadach określonych w przepisach o działalności leczniczej	0	0	0	0	0	0	0	0	0	0	0	0	0	0
13.6	Wydatki na spłatę zobowiązań samodzielnego publicznego zakładu opieki zdrowotnej przejętych do końca 2011 r. na podstawie przepisów o zakładach opieki zdrowotnej	0	0	0	0	0	0	0	0	0	0	0	0	0	0
13.7	Wydatki bieżące na pokrycie ujemnego wyniku finansowego samodzielnego publicznego zakładu opieki zdrowotnej	0	0	0	0	0	0	0	0	0	0	0	0	0	0
14	Dane uzupełniające o dług i jego spłacie														
14.1	Spłaty rat kapitałowych oraz wykup papierów wartościowych, o których mowa w pkt. 5.1., wynikające wyłącznie z tytułu zobowiązań już zaciągniętych	0	0	0	0	34 559 999	32 560 000	33 560 000	33 560 000	21 560 000	33 560 000	21 560 000	32 560 000	32 560 000	20 560 000
14.2	Kwota długu, którego planowana spłata dokonana się z wydatków budżetu	0	0	0	0	0	0	0	0	0	0	0	0	0	0
14.3	Wydatki zmniejszające dług, w tym:	0	0	0	0	0	0	0	0	0	0	0	0	0	0
14.3.1	spłata zobowiązań wymagalnych z lat poprzednich, innych niż w pkt 14.3.3	0	0	0	0	0	0	0	0	0	0	0	0	0	0
14.3.2	związane z umowami zaliczanymi do tytułów dłużnych wliczanych do państwowego długu publicznego	0	0	0	0	0	0	0	0	0	0	0	0	0	0
14.3.3	wypłaty z tytułu wymagalnych poręczeń i gwarancji	0	0	0	0	0	0	0	0	0	0	0	0	0	0
14.4	Wynik operacji niekasowych wpływających na kwotę długu (m.in. umorzenia, różnice kursowe)	0	0	0	0	0	0	0	0	0	0	0	0	0	0

Lp	Nazwa przedsięwzięcia	Cel przedsięwzięcia	Jednostka odpowiedzialna lub koordynująca	Okres realizacji		Łączne nakłady finansowe (ujęte w WPF)											limit zobowiązań
				od	do		2016	2017	2018	2019	2020	2021	2022	2023	2024	2025	
1	2	3	4	5		6	9	10	11	12	13	14	15	16	17	18	19
1	Wydatki na przedsięwzięcia - ogółem (1.1 + 1.2 + 1.3)					3 328 532 837	358 524 344	764 518 530	750 614 763	285 079 505	146 804 643	62 120 732	64 483 496	16 342 233	3 709 500	2 403 125	1 986 392 902
1.a	- wydatki bieżące					1 341 595 679	165 822 836	197 843 264	179 565 681	142 868 871	128 954 332	45 300 420	45 214 876	16 342 233	3 709 500	2 403 125	717 305 251
1.b	- wydatki majątkowe					1 986 937 158	192 701 508	566 675 266	571 049 082	142 210 634	17 850 311	16 820 312	19 268 620	0	0	0	1 269 087 651
1.1	Wydatki na programy, projekty lub zadania związane z programami realizowanymi z udziałem środków, o których mowa w art. 5 ust. 1 pkt 2 i 3 ustawy z dnia 27 sierpnia 2009 r. o finansach publicznych (DZ. U. Nr 157, poz. 1240, z późn. zm.)					1 886 153 610	218 011 047	571 386 176	602 343 217	188 597 464	54 954 547	29 615 135	28 762 194	12 382 733	0	0	1 424 682 652
1.1.1	- wydatki bieżące					395 717 270	70 032 079	63 557 305	59 852 759	55 601 606	54 601 606	29 262 194	28 762 194	12 382 733	0	0	302 902 276
1.1.1.1	Szwajcarsko Polski Program Współpracy	Zmniejszenie różnic społeczno - gospodarczych istniejących pomiędzy Polską a wyżej rozwiniętymi państwami UE oraz różnic na terytorium Polski pomiędzy ośrodkami miejskimi a regionami słabo rozwiniętymi pod względem strukturalnym	Regionalny Ośrodek Polityki Społecznej w Rzeszowie	2012	2016	3 656 764	294 622										0
1.1.1.2	RPO WP na lata 2014-2020 Pomoc Techniczna	Zapewnienie prawidłowej obsługi wdrażania RPO WP	Urząd Marszałkowski Województwa Podkarpackiego	2015	2023	322 577 590	51 144 550	49 968 077	48 791 606	48 791 606	48 791 606	25 262 194	25 262 194	10 882 733			256 865 790
1.1.1.3	Pomoc Techniczna Program Operacyjny Wiedza Edukacja Rozwój 2014-2020	Realizacja projektów pomocy technicznej dla IP Programu Operacyjnego Wiedza Edukacja Rozwój	Wojewódzki Urząd Pracy w Rzeszowie	2015	2018	14 685 012	4 656 761	4 248 932	4 417 674								8 432 711
1.1.1.4	System Informacji o Funduszach Europejskich- Program Operacyjny Pomoc Techniczna	Realizacja zadania polegająca na prowadzeniu Głównego Punktu Informacyjnego przy Urzędzie Marszałkowskim Województwa Podkarpackiego oraz koordynacja, promocja, monitoring, kontrola oraz ocena działalności sieci Lokalnych Punktów Informacyjnych -Program Operacyjny Pomoc Techniczna	Urząd Marszałkowski Województwa Podkarpackiego	2015	2020	11 878 400	2 200 000	2 100 000	2 100 000	2 000 000	1 500 000						7 700 000
1.1.1.5	Projekt wsparcia jednostek samorządu terytorialnego w opracowaniu lub aktualizacji programów rewitalizacji	Realizacja zadania polegająca na wsparciu przez Urząd Marszałkowski Województwa Podkarpackiego we współpracy z Ministerstwem Infrastruktury i Rozwoju, jednostek samorządu terytorialnego w opracowaniu lub aktualizacji programów rewitalizacji - Program Operacyjny Pomoc Techniczna na lata 2014 -2020	Urząd Marszałkowski Województwa Podkarpackiego	2015	2017	5 633 760	3 292 200	2 341 560									2 341 560
1.1.1.6	Inteligentne specjalizacje - narzędzie wzrostu innowacyjności i konkurencyjności województwa podkarpackiego	Upowszechnianie i usprawnienie przedsiębiorczego procesu odkrywania (PPO)	Urząd Marszałkowski Województwa Podkarpackiego	2016	2020	4 090 500	850 000	810 500	810 000	810 000	810 000						3 240 500

Lp	Nazwa przedsięwzięcia	Cel przedsięwzięcia	Jednostka odpowiedzialna lub koordynująca	Okres realizacji		Łączne nakłady finansowe (ujęte w WPF)										limit zobowiązań	
				od	do		2016	2017	2018	2019	2020	2021	2022	2023	2024		2025
1.1.1.7	Z matematyką przez świat. W poszukiwaniu nowych metod nauczania matematyki i przedmiotów pokrewnych w ramach programu ERASMUS+, Edukacja Szkolna, Akcja 2 "Partnerstwa Strategiczne"	Opracowanie i wdrożenie do szkolnej praktyki wspólnego nowoczesnego programu nauczania matematyki	Podkarpackie Centrum Edukacji Nauczycieli w Rzeszowie	2014	2016	135 266	59 853										0
1.1.1.8	Indywidualizacja procesu nauczania z uwzględnieniem wsparcia stypendialnego szansą na dalszy rozwój uczniów ponadgimnazjalnych szkół zawodowych - rok szkolny 2015/2016, realizowany w ramach RPO WP na lata 2014 - 2020, Działanie 9.6 - Wsparcie stypendialne dla uczniów, Poddziałanie 9.6.2 - Wsparcie stypendialne dla uczniów zdolnych - szkolnictwo zawodowe	Wyplata stypendiów dla uczniów	Urząd Marszałkowski Województwa Podkarpackiego	2015	2016	154 000	154 000										0
1.1.1.9	Indywidualizacja procesu nauczania z uwzględnieniem wsparcia stypendialnego szansą na dalszy rozwój uczniów szkół gimnazjalnych i ponadgimnazjalnych prowadzących kształcenie ogólne - rok szkolny 2015/2016, realizowany w ramach RPO WP na lata 2014 - 2020, Działanie 9.6 - Wsparcie stypendialne dla uczniów, Poddziałanie 9.6.1 - Wsparcie stypendialne dla uczniów zdolnych - szkolnictwo ogólne	Wyplata stypendiów dla uczniów	Urząd Marszałkowski Województwa Podkarpackiego	2015	2016	118 250	118 250										0
1.1.1.10	Podkarpacki System Informacji Przestrzennej (PSIP)	Budowa systemu informacji przestrzennej w województwie podkarpackim	Urząd Marszałkowski Województwa Podkarpackiego	2014	2023	9 395 877	4 691 707	0	0	700 000	700 000	700 000	700 000	700 000			3 500 000
1.1.1.11	Zakup taboru kolejowego do wykonywania przewozów pasażerskich na terenie Województwa Podkarpackiego	Zakup taboru kolejowego do wykonywania przewozów pasażerskich na terenie Województwa Podkarpackiego	Urząd Marszałkowski Województwa Podkarpackiego	2016	2018	2 969 951	868 236	868 236	1 233 479								2 101 715
1.1.1.12	Promocja Gospodarcza	Promocja gospodarcza Województwa Podkarpackiego w ramach działania 1.3 RPO 2014-2020	Urząd Marszałkowski Województwa Podkarpackiego	2016	2022	15 000 000	1 000 000	2 500 000	2 500 000	2 500 000	2 000 000	2 500 000	2 000 000				14 000 000
1.1.1.13	Koordinacja sektora ekonomii w województwie podkarpackim	Zwiększenie roli sektora Ekonomii Społecznej w woj. podkarpackim poprzez wzmocnienie współpracy i kooperacji Przedsiębiorstw Ekonomii Społecznej, wzrostu widoczności PES jako dostawców produktów i usług, promocję sektora ES wśród mieszkańców woj. podkarpackiego	Regionalny Ośrodek Polityki Społecznej w Rzeszowie	2016	2017	1 421 900	701 900	720 000									720 000
1.1.1.14	Podkarpacki System e-Administracji Publicznej - 2 (PSeAP-2)	Usprawnienie realizacji zadań UMWP w Rzeszowie poprzez zwiększenie wykorzystania technologii informacyjno - komunikacyjnych	Urząd Marszałkowski Województwa Podkarpackiego	2016	2023	4 000 000	0	0	0	800 000	800 000	800 000	800 000	800 000			4 000 000

Lp	Nazwa przedsięwzięcia	Cel przedsięwzięcia	Jednostka odpowiedzialna lub koordynująca	Okres realizacji		Łączne nakłady finansowe (ujęte w WPF)										limit zobowiązań	
				od	do		2016	2017	2018	2019	2020	2021	2022	2023	2024		2025
1.1.2	- wydatki majątkowe					1 490 436 340	147 978 968	507 828 871	542 490 458	132 995 858	352 941	352 941	0	0	0	0	1 121 780 376
1.1.2.1	Budowa Centrum Wystawienniczo-Kongresowego Województwa Podkarpackiego	Funkcjonowanie centrum jako ośrodka wspomagającego wdrażanie programów i projektów służących wzrostowi konkurencyjności i atrakcyjności regionów Polski Wschodniej	Urząd Marszałkowski Województwa Podkarpackiego	2011	2016	157 187 617	15 031 470									0	
1.1.2.2	Szwajcarsko Polski Program Współpracy	Zmniejszenie różnic społeczno-gospodarczych istniejących pomiędzy Polską a wyżej rozwiniętymi państwami UE oraz różnic na terytorium Polski pomiędzy ośrodkami miejskimi a regionami słabo rozwiniętymi pod względem strukturalnym	Regionalny Ośrodek Polityki Społecznej w Rzeszowie	2012	2016	12 987 178										0	
1.1.2.3	RPO WP na lata 2014-2020 Pomoc Techniczna	Zapewnienie prawidłowej obsługi wdrażania RPO WP	Urząd Marszałkowski Województwa Podkarpackiego	2015	2023	3 796 551	920 000	588 239	352 941	352 941	352 941	352 941				2 000 003	
1.1.2.4	System Informacji o Funduszach Europejskich- Program Operacyjny Pomoc Techniczna	Realizacja zadania polegająca na prowadzeniu Głównego Punktu Informacyjnego przy Urzędzie Marszałkowskim Województwa Podkarpackiego oraz koordynacja, promocja, monitoring, kontrola oraz ocena działalności sieci Lokalnych Punktów Informacyjnych -Program Operacyjny Pomoc Techniczna	Urząd Marszałkowski Województwa Podkarpackiego	2015	2020	121 600										0	
1.1.2.5	Projekt wsparcia jednostek samorządu terytorialnego w opracowaniu lub aktualizacji programów rewitalizacji	Realizacja zadania polegająca na wsparciu przez Urząd Marszałkowski Województwa Podkarpackiego we współpracy z Ministerstwem Infrastruktury i Rozwoju, jednostek samorządu terytorialnego w opracowaniu lub aktualizacji programów rewitalizacji - Program Operacyjny Pomoc Techniczna na lata 2014 -2020	Urząd Marszałkowski Województwa Podkarpackiego	2015	2017	0	0	0								0	
1.1.2.6	Inteligentne specjalizacje - narzędzie wzrostu innowacyjności i konkurencyjności województwa podkarpackiego	Upowszechnianie i usprawnienie przedsiębiorczego procesu odkrywania (PPO)	Urząd Marszałkowski Województwa Podkarpackiego	2016	2020	150 000	150 000									0	
1.1.2.7	Przygotowanie i realizacja odcinka drogi wojewódzkiej pomiędzy granicą Rzeszowa a węzłem w Kielanówce drogi ekspresowej S-19	Cele "Infrastruktura techniczna i informatyczna" Poprawa dostępności i jakości infrastruktury transportowej	Podkarpacki Zarząd Dróg Wojewódzkich w Rzeszowie	2015	2017	53 038 000	30 000 000	23 038 000								23 038 000	
1.1.2.8	Budowa północnej obwodnicy miasta Sokołowa Małopolskiego w ramach rozbudowy drogi wojewódzkiej nr 875 Mielec – Kolbuszowa – Sokołów Małopolski - Leżajsk	Cele "Infrastruktura techniczna i informatyczna" Poprawa dostępności i jakości infrastruktury transportowej	Podkarpacki Zarząd Dróg Wojewódzkich w Rzeszowie	2012	2017	43 250 000	13 250 000	30 000 000								30 000 000	

Lp	Nazwa przedsięwzięcia	Cel przedsięwzięcia	Jednostka odpowiedzialna lub koordynująca	Okres realizacji		Łączne nakłady finansowe (ujęte w WPF)	2016	2017	2018	2019	2020	2021	2022	2023	2024	2025	limit zobowiązań
				od	do												
1.1.2.9	Przebudowa/ rozbudowa drogi wojewódzkiej nr 835 Lublin–Przeworsk–Grabownica Starzeńska na odcinku od skrzyżowania z drogą wojewódzką Nr 870 w m. Sieniawa do łącznika drogi wojewódzkiej z węzłem „Przeworsk” w miejscowości Gorliczyna	Cele "Infrastruktura techniczna i informatyczna" Poprawa dostępności i jakości infrastruktury transportowej	Podkarpacki Zarząd Dróg Wojewódzkich w Rzeszowie	2016	2018	27 000 000	5 220 000	7 000 000	14 780 000								21 780 000
1.1.2.10	Budowa drogi wojewódzkiej nr 886 na odcinku pomiędzy planowaną obwodnicą miasta Sanoka a drogą krajową nr 28	Cele "Infrastruktura techniczna i informatyczna" Poprawa dostępności i jakości infrastruktury transportowej	Podkarpacki Zarząd Dróg Wojewódzkich w Rzeszowie	2016	2018	16 000 000	640 000	5 360 000	10 000 000								15 360 000
1.1.2.11	Przebudowa/rozbudowa drogi wojewódzkiej nr 988 Babica–Strzyżów–Warzyce na odcinku od m. Zaborów do początku obwodnicy m. Strzyżów	Cele "Infrastruktura techniczna i informatyczna" Poprawa dostępności i jakości infrastruktury transportowej	Podkarpacki Zarząd Dróg Wojewódzkich w Rzeszowie	2016	2018	15 000 000	600 000	6 700 000	7 700 000								14 400 000
1.1.2.12	Budowa obwodnicy m. Kolbuszowa i Werynia w ciągu drogi wojewódzkiej nr 875 Mielec–Leżajsk	Cele "Infrastruktura techniczna i informatyczna" Poprawa dostępności i jakości infrastruktury transportowej	Podkarpacki Zarząd Dróg Wojewódzkich w Rzeszowie	2016	2018	58 000 000	2 800 000	23 330 000	31 870 000								11 111 546
1.1.2.13	Budowa obwodnicy m. Dynów w ciągu drogi wojewódzkiej nr 835 Lublin–Przeworsk–Grabownica Starzeńska	Cele "Infrastruktura techniczna i informatyczna" Poprawa dostępności i jakości infrastruktury transportowej	Podkarpacki Zarząd Dróg Wojewódzkich w Rzeszowie	2016	2018	40 000 000	1 600 000	16 400 000	22 000 000								38 400 000
1.1.2.14	Budowa drogi wojewódzkiej nr 835 Lublin–Przeworsk–Grabownica Starzeńska na odcinku od węzła A4 "Przeworsk" do drogi krajowej 94 (Gwizdaj)	Cele "Infrastruktura techniczna i informatyczna" Poprawa dostępności i jakości infrastruktury transportowej	Podkarpacki Zarząd Dróg Wojewódzkich w Rzeszowie	2016	2018	29 666 667	5 666 667	10 000 000	14 000 000								5 847 761
1.1.2.15	Budowa drogi wojewódzkiej nr 992 Jasio– Granica Państwa na odcinku pomiędzy drogą krajową Nr 28 a drogą krajową Nr 73	Cele "Infrastruktura techniczna i informatyczna" Poprawa dostępności i jakości infrastruktury transportowej	Podkarpacki Zarząd Dróg Wojewódzkich w Rzeszowie	2016	2018	15 000 000	600 000	6 400 000	8 000 000								14 400 000
1.1.2.16	Budowa obwodnicy m. Oleszyce i m. Cieszanów w ciągu drogi wojewódzkiej nr 865 Jarosław –Oleszyce–Cieszanów–Bełzec	Cele "Infrastruktura techniczna i informatyczna" Poprawa dostępności i jakości infrastruktury transportowej	Podkarpacki Zarząd Dróg Wojewódzkich w Rzeszowie	2016	2018	20 000 000	800 000	8 350 000	10 850 000								19 200 000
1.1.2.17	Przebudowa/rozbudowa drogi wojewódzkiej 867 na odcinku od Oleszyc do Lubaczowa wraz z budową obwodnicy Oleszyc	Cele "Infrastruktura techniczna i informatyczna" Poprawa dostępności i jakości infrastruktury transportowej	Podkarpacki Zarząd Dróg Wojewódzkich w Rzeszowie	2016	2018	17 000 000	680 000	7 320 000	9 000 000								16 320 000
1.1.2.18	Budowa obwodnicy m. Lubaczów w ciągu drogi wojewódzkiej nr 866 Dachnów - Lubaczów- Granica Państwa	Cele "Infrastruktura techniczna i informatyczna" Poprawa dostępności i jakości infrastruktury transportowej	Podkarpacki Zarząd Dróg Wojewódzkich w Rzeszowie	2016	2018	10 000 000	400 000	3 600 000	6 000 000								9 600 000
1.1.2.19	Przebudowa/rozbudowa drogi wojewódzkiej nr 861 Bojanów – Jeżowe–Kopki na odcinku od skrzyżowania drogi krajowej 19 w m. Jeżowe do węzła S-19 Podgórze	Cele "Infrastruktura techniczna i informatyczna" Poprawa dostępności i jakości infrastruktury transportowej	Podkarpacki Zarząd Dróg Wojewódzkich w Rzeszowie	2016	2018	10 000 000	400 000	4 800 000	4 800 000								9 600 000
1.1.2.20	Budowa/przebudowa drogi wojewódzkiej nr 835 Lublin-Przeworsk-Grabownica Starzeńska na odcinku od DK 4 do miasta Kańczuga	Cele "Infrastruktura techniczna i informatyczna" Poprawa dostępności i jakości infrastruktury transportowej	Podkarpacki Zarząd Dróg Wojewódzkich w Rzeszowie	2016	2018	42 000 000	1 000 000	15 000 000	26 000 000								41 000 000

Lp	Nazwa przedsięwzięcia	Cel przedsięwzięcia	Jednostka odpowiedzialna lub koordynująca	Okres realizacji		Łączne nakłady finansowe (ujęte w WPF)	2016	2017	2018	2019	2020	2021	2022	2023	2024	2025	limit zobowiązań
				od	do												
1.1.2.21	Rozbudowa drogi wojewódzkiej nr 881 Sokołów Małopolski-Łańcut-Kańczuga-Zurawica na odcinku Czarna-Łańcut wraz z budową mostu na rzece Wisłok i Mikośka + ul. Kraszewskiego w Łańcucie	Cele "Infrastruktura techniczna i informatyczna" Poprawa dostępności i jakości infrastruktury transportowej	Podkarpacki Zarząd Dróg Wojewódzkich w Rzeszowie	2016	2018	33 000 000	5 000 000	10 000 000	18 000 000								28 000 000
1.1.2.22	Przebudowa/rozbudowa drogi wojewódzkiej nr 875 Mielec-Kolbuszowa-Leżajsk od końca obwodnicy m. Werynia do początku obwodnicy m. Sokołów Małopolski	Cele "Infrastruktura techniczna i informatyczna" Poprawa dostępności i jakości infrastruktury transportowej	Podkarpacki Zarząd Dróg Wojewódzkich w Rzeszowie	2016	2018	50 000 000	1 000 000	19 000 000	30 000 000								49 000 000
1.1.2.23	Budowa obwodnicy m. Strzyżów w ciągu drogi wojewódzkiej Nr 988	Cele "Infrastruktura techniczna i informatyczna" Poprawa dostępności i jakości infrastruktury transportowej	Podkarpacki Zarząd Dróg Wojewódzkich w Rzeszowie	2016	2019	160 000 000	1 000 000	10 000 000	70 500 000	78 500 000							159 000 000
1.1.2.24	Przebudowa/rozbudowa odcinka DW nr 984 Lisia Góra-Radomyśl Wielki-Mielec od m. Piątkowiec do skrzyżowania z DW 983 oraz DW 983 do m. Rzędzianowice wraz z budową nowego odcinka DW 984 od m. Rzędzianowice do DW nr 985 + budowa mostu na rzece Wisłoka	Cele "Infrastruktura techniczna i informatyczna" Poprawa dostępności i jakości infrastruktury transportowej	Podkarpacki Zarząd Dróg Wojewódzkich w Rzeszowie	2016	2018	80 000 000	1 000 000	32 000 000	47 000 000								79 000 000
1.1.2.25	Przebudowa / Rozbudowa drogi wojewódzkiej 987 na odcinku od ul. Książczost w m. Sędziszów Małopolski do DK 94 wraz z budową ronda na DP nr +1334 R	Cele "Infrastruktura techniczna i informatyczna" Poprawa dostępności i jakości infrastruktury transportowej	Podkarpacki Zarząd Dróg Wojewódzkich w Rzeszowie	2016	2018	5 000 000	2 000 000	2 000 000	1 000 000								3 000 000
1.1.2.26	Przebudowa / rozbudowa drogi wojewódzkiej nr 881 na odcinku Kańczuga - Pruchnik	Cele "Infrastruktura techniczna i informatyczna" Poprawa dostępności i jakości infrastruktury transportowej	Podkarpacki Zarząd Dróg Wojewódzkich w Rzeszowie	2016	2018	20 000 000	700 000	7 500 000	11 800 000								19 300 000
1.1.2.27	Budowa i rozbudowa DW Nr 869 na odcinku od węzła S-19 Jasionka do węzła DK 9 w Rudnej Małej	Cele "Infrastruktura techniczna i informatyczna" Poprawa dostępności i jakości infrastruktury transportowej	Podkarpacki Zarząd Dróg Wojewódzkich w Rzeszowie	2016	2018	75 000 000	7 000 000	27 000 000	41 000 000								68 000 000
1.1.2.28	Rozbudowa i budowa DW Nr 988 na odcinku Babica-Zaborów wraz z budową obwodnicy Czudca	Cele "Infrastruktura techniczna i informatyczna" Poprawa dostępności i jakości infrastruktury transportowej	Podkarpacki Zarząd Dróg Wojewódzkich w Rzeszowie	2016	2019	82 400 000	1 000 000	16 000 000	24 000 000	41 400 000							81 400 000
1.1.2.29	Rozbudowa DW Nr 878 na odcinku: od granicy miasta Rzeszowa do skrzyżowania ul. Grunwaldzkiej z ul. Orkana w Tyczynie (DP Nr 1404R)	Cele "Infrastruktura techniczna i informatyczna" Poprawa dostępności i jakości infrastruktury transportowej	Podkarpacki Zarząd Dróg Wojewódzkich w Rzeszowie	2015	2018	14 000 000	2 000 000	4 200 000	7 670 000								11 870 000

Lp	Nazwa przedsięwzięcia	Cel przedsięwzięcia	Jednostka odpowiedzialna lub koordynująca	Okres realizacji		Łączne nakłady finansowe (ujęte w WPF)	2016	2017	2018	2019	2020	2021	2022	2023	2024	2025	limit zobowiązań
				od	do												
1.1.2.30	Ropa – Etap 1 – budowa lewego obwałowania rzeki Ropy na odcinku od drogi powiatowej w Trzcinicy do mostu kolejowego w Siedliskach Stawęcińskich na terenie miejscowości Trzcinica, gm. Jasło oraz Przysieki, Siedliska Stawęcińskie, Pusta Wola, gm. Skołyszyn, woj. podkarpackie	Budowa lewego wału rzeki Ropy na łącznej długości 6,22km Regionalny Program Operacyjny Województwa Podkarpackiego na lata 2014-2020	Podkarpacki Zarząd Melioracji i Urządzeń Wodnych	2011	2019	21 953 764	2 170 000	3 279 346	9 838 038	6 198 365							19 315 749
1.1.2.31	Zabezpieczenie przeciwpowodziowe obszarów zalewowych położonych na prawym brzegu rzeki Wisłoki w km 50+500-57+800 na terenie miejscowości Dębica i Kędzierz, woj. Podkarpackie	Budowa 3 odcinków nowych wałów rzeki Wisłoki na łącznej dł. 2,079 km, rozbudowa 2 odcinków wałów rzeki Wisłoki na dł. 2,339 km na terenie miejscowości Dębica i Kędzierz, Regionalny Program Operacyjny Województwa Podkarpackiego na lata 2014-2020	Podkarpacki Zarząd Melioracji i Urządzeń Wodnych	2011	2019	23 077 987	2 768 000	3 039 851	9 119 551	6 544 552							18 703 954
1.1.2.32	Podkarpacki System Informacji Przestrzennej (PSIP)	Budowa systemu informacji przestrzennej w województwie podkarpackim	Urząd Marszałkowski Województwa Podkarpackiego	2014	2023	156 374 646	11 750 594	94 747 458	49 876 594								144 624 052
1.1.2.33	Przebudowa, adaptacja, modernizacja pomieszczeń i zmiana sposobu użytkowania budynku ul. Naruszewicza 11 w Rzeszowie, obejmującej działkę ewidencyjną nr 1068 w obrębie 207 Śródmieście na cele pomieszczeń biurowych, konferencyjnych, archiwalnych i magazynowych dla Wojewódzkiego Urzędu Pracy w Rzeszowie wraz z wykorzystaniem działki nr 1098/2 na miejsca parkingowe	Zmiana sposobu użytkowania i dostosowanie budynku przy ul. Naruszewicza 11 w Rzeszowie do realizacji zadań WUP w Rzeszowie, w szczególności zadań statutowych oraz realizacji planowanych zadań w ramach RPO WP 2014-2020. W związku z objęciem w trwały zarząd budynku przy ul. Naruszewicza 11 w Rzeszowie konieczne jest dostosowanie do potrzeb realizacji zadań Wojewódzkiego Urzędu Pracy w Rzeszowie zgodnie z decyzją o warunkach zabudowy, przepisami prawa budowlanego i aktów obojętnych	Wojewódzki Urząd Pracy w Rzeszowie	2015	2017	9 414 227	5 514 136	3 809 309									3 809 309
1.1.2.34	Zakup taboru kolejowego do wykonywania przewozów pasażerskich na terenie Województwa Podkarpackiego	Zakup taboru kolejowego do wykonywania przewozów pasażerskich na terenie Województwa Podkarpackiego	Urząd Marszałkowski Województwa Podkarpackiego	2016	2018	183 500 003	24 500 001	102 000 001	57 000 001								159 000 002
1.1.2.35	Promocja Gospodarcza	Promocja gospodarcza Województwa Podkarpackiego w ramach działania 1.3 RPO 2014-2020	Urząd Marszałkowski Województwa Podkarpackiego	2016	2022	500 000	0	500 000									500 000
1.1.2.36	Koordinacja sektora ekonomii w województwie podkarpackim	Zwiększenie roli sektora Ekonomii Społecznej w woj. podkarpackim poprzez wzmocnienie współpracy i kooperacji Przedsiębiorstw Ekonomii Społecznej, wzrostu widoczności PES jako dostawców produktów i usług, promocję sektora ES wśród mieszkańców woj. podkarpackiego	Regionalny Ośrodek Polityki Społecznej w Rzeszowie	2016	2017	18 100	18 100										0
1.1.2.37	Podkarpacki System e-Administracji Publicznej - 2 (PSeAP-2)	Usprawnienie realizacji zadań UMWP w Rzeszowie poprzez zwiększenie wykorzystania technologii informacyjno - komunikacyjnych	Urząd Marszałkowski Województwa Podkarpackiego	2016	2023	6 000 000	800 000	4 866 667	333 333								5 200 000

Lp	Nazwa przedsięwzięcia	Cel przedsięwzięcia	Jednostka odpowiedzialna lub koordynująca	Okres realizacji		Łączne nakłady finansowe (ujęte w WPF)	2016	2017	2018	2019	2020	2021	2022	2023	2024	2025	limit zobowiązań		
				od	do														
1.2	Wydatki na programy, projekty lub zadania związane z umowami partnerstwa publiczno - prywatnego; z tego:					0	0	0	0	0	0	0	0	0	0	0	0	0	
1.2.1	- wydatki bieżące					0	0	0	0	0	0	0	0	0	0	0	0	0	0
1.2.2	- wydatki majątkowe					0	0	0	0	0	0	0	0	0	0	0	0	0	0
1.3	Wydatki na programy, projekty lub zadania pozostałe (inne niż wymienione w pkt 1.1 i 1.2), z tego:					1 442 379 227	140 513 297	193 132 354	148 271 546	96 482 041	91 850 096	32 505 597	35 721 302	3 959 500	3 709 500	2 403 125	561 710 250		
1.3.1	- wydatki bieżące					945 878 409	95 790 757	134 285 959	119 712 922	87 267 265	74 352 726	16 038 226	16 452 682	3 959 500	3 709 500	2 403 125	414 402 975		
1.3.1.1	Program Operacyjny Kapitał Ludzki, Priorytety VI-X (z wyłączeniem projektu własnego WUP w ramach Poddziałania 8.1.4 PO KL oraz działania 9.2 PO KL)	Program Operacyjny Kapitał Ludzki, Priorytety VI-IX - dotacje dla beneficjentów programu	Wojewódzki Urząd Pracy w Rzeszowie	2011	2016	146 332 721	8 490										0		
1.3.1.2	RPO WP na lata 2007-2013 - Oś I + VII	RPO WP na lata 2007-2013 - Oś I + VII - dotacje dla beneficjentów programu	Urząd Marszałkowski Województwa Podkarpackiego	2009	2016	8 190 085	876 000										0		
1.3.1.3	Dotacja celowa na rzecz beneficjentów osi I Programu Operacyjnego Wiedza Edukacja Rozwój 2014-2020	Współfinansowanie EFS w ramach osi priorytetowej I PO WER 2014 - 2020	Wojewódzki Urząd Pracy w Rzeszowie	2016	2020	3 160 940	505 000	834 322	1 236 827	579 594	5 197						2 655 940		
1.3.1.4	Dotacja celowa na rzecz beneficjentów osi priorytetowych I-VI RPO WP na lata 2014 - 2020 realizujących projekty o charakterze rewitalizacyjnym	Współfinansowanie EFRR w ramach osi priorytetowych I - VI RPO WP 2014 -2020	Urząd Marszałkowski Województwa Podkarpackiego	2016	2022	2 172 000	0	362 000	362 000	362 000	362 000	362 000	362 000				2 172 000		
1.3.1.5	Dotacja celowa na rzecz beneficjentów osi priorytetowych VII-IX RPO WP na lata 2014 - 2020	Współfinansowanie EFS w ramach osi priorytetowych VII - IX RPO WP 2014 -2020	Wojewódzki Urząd Pracy w Rzeszowie	2016	2022	173 095 846	26 818 304	48 682 000	43 504 000	18 661 043	12 709 043	10 590 274	12 131 182				146 277 542		
1.3.1.6	Zakup, modernizacja, naprawy, przeglądy i rewizje pojazdów szynowych	Poprawa dostępności i jakości podróżowania	Urząd Marszałkowski Województwa Podkarpackiego	2010	2019	2 395 100	300 000	0	0	2 095 100							2 095 100		
1.3.1.7	Utrzymanie zespołów trakcyjnych	Poprawa dostępności i jakości podróżowania	Urząd Marszałkowski Województwa Podkarpackiego	2013	2024	18 059 088	2 045 000	2 617 850	2 617 850	2 617 850	2 617 850	1 698 452	572 000	572 000	572 000		2 343 513		
1.3.1.8	Utrzymanie zespołów trakcyjnych POiŚ	Poprawa dostępności i jakości podróżowania	Urząd Marszałkowski Województwa Podkarpackiego	2015	2020	2 878 675	547 500	547 500	547 500	547 500	547 500						978 284		
1.3.1.9	Rekompensata należna przewoźnikom z tytułu wykonywania kolejowych przewozów osób - w ramach użyteczności publicznej	Poprawa dostępności i jakości podróżowania	Urząd Marszałkowski Województwa Podkarpackiego	2013	2020	413 169 230	40 230 600	57 704 303	59 081 398	57 452 015	53 241 313						227 479 029		
1.3.1.10	Ubezpieczenie pojazdów szynowych	Ubezpieczenie pojazdów szynowych stanowiących mienie województwa	Urząd Marszałkowski Województwa Podkarpackiego	2013	2016	1 298 707	0										0		
1.3.1.11	Opracowanie Studium wykonalności dla zadania Budowa Podmiejskiej Kolei Aglomeracyjnej - PKA	Poprawa dostępności i jakości podróżowania	Urząd Marszałkowski Województwa Podkarpackiego	2015	2016	333 000	333 000										0		
1.3.1.12	Zimowe utrzymanie dróg	Zimowe utrzymanie dróg	Podkarpacki Zarząd Dróg Wojewódzkich w Rzeszowie	2010	2017	79 326 296	9 000 000	9 000 000									2 553 556		

Lp	Nazwa przedsięwzięcia	Cel przedsięwzięcia	Jednostka odpowiedzialna lub koordynująca	Okres realizacji		Łączne nakłady finansowe (ujęte w WPF)										limit zobowiązań	
				od	do		2016	2017	2018	2019	2020	2021	2022	2023	2024		2025
1.3.1.13	Remonty cząstkowe nawierzchni	Remonty cząstkowe nawierzchni	Podkarpacki Zarząd Dróg Wojewódzkich w Rzeszowie	2013	2017	19 105 498	3 000 000	3 000 000									365 970
1.3.1.14	Czyszczenie nawierzchni ulic i urządzeń odwadniających w ciągu dróg wojewódzkich na terenie województwa podkarpackiego, oraz usuwanie zanieczyszczeń z nawierzchni porowatej	Oczyszczenie nawierzchni dróg wojewódzkich oraz usunięcie zebranych zanieczyszczeń	Podkarpacki Zarząd Dróg Wojewódzkich w Rzeszowie	2015	2017	2 700 000	900 000	900 000									33 868
1.3.1.15	Analiza sytuacji rynkowej w krajowym transporcie drogowym	Wykonanie ustawy o publicznym transporcie drogowym	Urząd Marszałkowski Województwa Podkarpackiego	2013	2016	416 125	150 000										0
1.3.1.16	Rewitalizacja elewacji i dachu oraz wymiana systemów bezpieczeństwa ppoż., antywłamaniowego oraz CCTV w zabytkowym budynku Muzeum Podkarpackiego w Krośnie	Zabezpieczenie zabytkowego obiektu przed degradacją, zabezpieczenie zbiorów Muzeum przed włamaniem, kradzieżą i pożarem oraz dostosowanie systemów ochrony do obowiązującego prawa	Muzeum Podkarpackie w Krośnie	2016	2018	363 059	217 500	0	145 559								0
1.3.1.17	Ochrona i udostępnienie dziedzictwa kulturowego Ordynacji Łańcuckiej poprzez prace remontowo - konserwatorskie i cyfryzacja zasobów Muzeum - Zamku w Łańcucie (OR-KA II)	Zabezpieczenie i wzrost dostępności materialnego (zabytki ruchome i nieruchome) oraz niematerialnego (tradycje i wartości) dziedzictwa kulturowego Muzeum - Zamku w Łańcucie	Muzeum - Zamek w Łańcucie	2014	2016	2 409 631	866 279										0
1.3.1.18	Pogram wspierania edukacji uzdolnionej młodzieży "Nie zagubić talentu" - stypendia.	Wspieranie edukacji młodzieży z województwa podkarpackiego	Urząd Marszałkowski Województwa Podkarpackiego	2008	2025	3 046 680	200 000	200 000	200 000	200 000	200 000	200 000	200 000	200 000	200 000	200 000	200 000
1.3.1.19	Opracowanie aktualizacji Wojewódzkiego Planu Gospodarki Odpadami (WPGO) wraz z Planem Inwestycyjnym	Umożliwienie skorzystania ze środków unijnych przedsiębiorcom zajmującym się gospodarką odpadami	Urząd Marszałkowski Województwa Podkarpackiego	2015	2016	84 870	8 487										0
1.3.1.20	Tworzenie opracowań kartograficznych na podstawie bazy danych obiektów topograficznych (BDOT10k) z terenu województwa podkarpackiego	Mapy topograficzne dla obszaru województwa podkarpackiego	Wojewódzki Ośrodek Dokumentacji Geodezyjnej i Kartograficznej w Rzeszowie	2012	2017	2 500 000	800 000	504 637									504 637
1.3.1.21	Promocja Województwa Podkarpackiego za pośrednictwem międzynarodowego przewoźnika lotniczego	Promocja Województwa Podkarpackiego	Urząd Marszałkowski Województwa Podkarpackiego	2015	2018	30 000 000	7 500 000	7 500 000	7 500 000								0
1.3.1.22	Wojewódzki Program Na Rzecz Wyrównywania Szans Osób Niepełnosprawnych i Przeciwdziałania Ich Wykluczeniu Społecznemu Na lata 2008-2020	Wyrównywanie szans osób niepełnosprawnych	Regionalny Ośrodek Polityki Społecznej w Rzeszowie	2011	2020	6 584 248	777 925	777 925	1 127 991	1 127 991	1 127 991						0
1.3.1.23	Program wsparcia leczenia niepłodności mieszkańców Podkarpacia metodą Naprotechnologii na lata 2014-2016	Zapewnienie równego dostępu i możliwości skorzystania mieszkańcom województwa podkarpackiego ze wsparcia i możliwości zapłodnienia metodą Naprotechnologii dla par bezskutecznie starających się o potomstwo	Urząd Marszałkowski Województwa Podkarpackiego	2014	2016	200 000	70 000										0
1.3.1.24	Utrzymanie projektu pn. PSeAP - Podkarpacki System e-Administracji Publicznej	Utrzymanie wytworzonego w ramach projektu jednorodnego systemu obiegu dokumentów i zarządzania sprawami oraz zdalnych usług	Urząd Marszałkowski Województwa Podkarpackiego	2016	2020	363 000	32 600	82 600	82 600	82 600	82 600						330 400

Lp	Nazwa przedsięwzięcia	Cel przedsięwzięcia	Jednostka odpowiedzialna lub koordynująca	Okres realizacji		Łączne nakłady finansowe (ujęte w WPF)										limit zobowiązań	
				od	do		2016	2017	2018	2019	2020	2021	2022	2023	2024		2025
1.3.1.25	Utrzymanie projektu pn. Podkarpacki System Informacji Medycznej "PSIM"	Utrzymanie wytworzonego w ramach projektu spójnego systemu wspierającego zarządzanie i funkcjonowanie opieki zdrowotnej w placówkach służby zdrowia	Urząd Marszałkowski Województwa Podkarpackiego	2014	2019	442 584	82 340	82 340	82 340	82 340							236 208
1.3.1.26	Utrzymanie projektu pn. Sieć Szerokopasmowa Polski Wschodniej - Województwo Podkarpackie	Utrzymanie wytworzonej w ramach projektu nowoczesnej infrastruktury publicznej bazującej na technologiach informatycznych	Urząd Marszałkowski Województwa Podkarpackiego	2015	2023	2 250 000	250 000	250 000	250 000	250 000	250 000	250 000	250 000	250 000			1 750 000
1.3.1.27	Utrzymanie trwałości projektu Centrum Obsługi Inwestorów i Eksporterów w Województwie Podkarpackim	Utrzymanie trwałości Centrum Obsługi Inwestorów i Eksporterów w Województwie Podkarpackim	Urząd Marszałkowski Województwa Podkarpackiego	2015	2020	1 301 026	231 732	231 732	231 732	231 732	231 732						926 928
1.3.1.28	Utrzymanie projektu "Trasy rowerowe w Polsce Wschodniej - promocja"	Utrzymanie Witaczy i Oznakowania oraz Portalu internetowego	Urząd Marszałkowski Województwa Podkarpackiego	2016	2020	200 000	40 000	40 000	40 000	40 000	40 000						0
1.3.1.29	Utrzymanie zespołów trakcyjnych RPO 2014 - 2020	Poprawa dostępności i jakości podróżowania	Urząd Marszałkowski Województwa Podkarpackiego	2016	2025	23 500 000	0	968 750	2 703 125	2 937 500	2 937 500	2 937 500	2 937 500	2 937 500	2 937 500	2 203 125	23 500 000
1.3.2.	- wydatki majątkowe					496 500 818	44 722 540	58 846 395	28 558 624	9 214 776	17 497 370	16 467 371	19 268 620	0	0	0	147 307 275
1.3.2.1	Program Operacyjny Kapitał Ludzki, Priorytety VI-IX (z wyłączeniem projektu własnego WUP w ramach Poddziałania 8.1.4 PO KL oraz działania 9.2 PO KL)	Program Operacyjny Kapitał Ludzki, Priorytety VI-IX - dotacje dla beneficjentów programu	Wojewódzki Urząd Pracy w Rzeszowie	2011	2016	1 372 054											0
1.3.2.2	RPO WP na lata 2007-2013 - Oś I + VII	RPO WP na lata 2007-2013 - Oś I + VII - dotacje dla beneficjentów programu	Urząd Marszałkowski Województwa Podkarpackiego	2009	2016	218 590 890	19 561 912										0
1.3.2.3	Dotacja celowa na rzecz beneficjentów osi I Programu Operacyjnego Wiedza Edukacja Rozwój 2014-2020	Współfinansowanie EFS w ramach osi priorytetowej I PO WER 2014 - 2020	Wojewódzki Urząd Pracy w Rzeszowie	2016	2020	1 858	0	585	867	406							1 858
1.3.2.4	Dotacja celowa na rzecz beneficjentów osi priorytetowych I-VI RPO WP na lata 2014 - 2020 realizujących projekty o charakterze rewitalizacyjnym	Współfinansowanie EFRR w ramach osi priorytetowych I - VI RPO WP 2014 -2020	Urząd Marszałkowski Województwa Podkarpackiego	2016	2022	60 700 265	1 000 000	14 915 754	14 915 754	7 457 877	7 457 877	7 457 877	7 495 126				59 700 265
1.3.2.5	Dotacja celowa na rzecz beneficjentów osi priorytetowych VII-IX RPO WP na lata 2014 - 2020	Współfinansowanie EFS w ramach osi priorytetowych VII - IX RPO WP 2014 -2020	Wojewódzki Urząd Pracy w Rzeszowie	2016	2022	2 993 974	24 000	732 000	732 000	376 493	376 493	376 494	376 494				2 969 974
1.3.2.6	Zakup, modernizacja, naprawy, przeglądy i rewizje pojazdów szynowych	Poprawa dostępności i jakości podróżowania	Urząd Marszałkowski Województwa Podkarpackiego	2010	2019	60 999 882	0										0

Lp	Nazwa przedsięwzięcia	Cel przedsięwzięcia	Jednostka odpowiedzialna lub koordynująca	Okres realizacji		Łączne nakłady finansowe (ujęte w WPF)										limit zobowiązań
				od	do		2016	2017	2018	2019	2020	2021	2022	2023	2024	
1.3.2.7	Przygotowanie i realizacja budowy nowego odcinka drogi wojewódzkiej Nr 987 Kolbuszowa - Sędziszów Małopolski w m. Sędziszów Małopolski - realizowanego w ramach projektu POIiŚ 7.1-30 "Modernizacja linii kolejowej E30/C-E30, odcinek Kraków - Rzeszów, etap III"	Cele "Infrastruktura techniczna i informatyczna" Poprawa dostępności i jakości infrastruktury transportowej	Podkarpacki Zarząd Dróg Wojewódzkich w Rzeszowie	2014	2016	450 000	450 000									0
1.3.2.8	Opracowanie dokumentacji projektowych i uzyskanie decyzji o zezwoleniu na realizację inwestycji drogowych	Poprawa powiązań komunikacyjnych i systemu komunikacji publicznej w województwie	Podkarpacki Zarząd Dróg Wojewódzkich w Rzeszowie	2012	2018	9 400 582	3 225 000	2 707 720	100 000							2 427 451
1.3.2.9	Muzeum Polaków ratujących Żydów na Podkarpaciu im. Rodziny Ulmów w Markowej	Muzeum Polaków ratujących Żydów na Podkarpaciu im. Rodziny Ulmów w Markowej	Muzeum-Zamek w Łańcucie	2010	2016	7 541 437	1 755 477									0
1.3.2.10	Muzeum Dziedzictwa Kresów Dawnej Rzeczypospolitej	Utworzenie Muzeum Dziedzictwa Kresów Dawnej Rzeczypospolitej	Urząd Marszałkowski Województwa Podkarpackiego	2015	2018	1 050 000	150 000	350 000	504 216							854 216
1.3.2.11	Rewitalizacja elewacji i dachu oraz wymiana systemów bezpieczeństwa ppoż., antywłamaniowego oraz CCTV w zabytkowym budynku Muzeum Podkarpackiego w Krośnie	Zabezpieczenie zabytkowego obiektu przed degradacją, zabezpieczenie zbiorów Muzeum przed włamaniem, kradzieżą i pożarem oraz dostosowanie systemów ochrony do obowiązującego prawa	Muzeum Podkarpackie w Krośnie	2016	2018	206 941	0	144 330	62 611							0
1.3.2.12	Przygotowanie dokumentacji i terenu pod inwestycje - teren województwa podkarpackiego	Opracowanie dokumentacji projektowych m.in. projektów budowlano - wykonawczych oraz innych niezbędnych dokumentacji, wykup nieruchomości gruntowych	Podkarpacki Zarząd Melioracji i Urządzeń Wodnych w Rzeszowie	2002	2018	17 536 909	2 169 000	2 000 000	1 000 000							1 041 329
1.3.2.13	Zabezpieczenie przed powodzią miasta Rzeszowa i gm. Tyczyn poprzez kształtowanie koryta rzeki Strug, w tym przedsięwzięcie inwestycyjne: Strug-etap I- odcinkowa przebudowa- kształtowanie przekroju podłużnego i poprzecznego koryta rzeki Strug na długości 8,62 km na terenie miejscowości: Rzeszów, gm. Rzeszów, Tyczyn, gm. Tyczyn, woj. podkarpackie	Ochrona przeciwpowodziowa aglomeracji Rzeszów	Podkarpacki Zarząd Melioracji i Urządzeń Wodnych	2008	2018	37 457 885	298 000	9 863 176	9 863 176							19 726 352
1.3.2.14	Wisła - etap 1 - rozbudowa prawego wału rzeki Wisły w km 5+950 - 15+819 na odcinku od Tamobręga (Skalna Góra) do Koćmierzowa (granica woj. podkarpackiego i świętokrzyskiego)	Rozbudowa prawego wału rzeki Wisły na odcinku od Tamobręga (Skalna Góra) do Koćmierzowa (granica woj. podkarpackiego i świętokrzyskiego) na łącznej długości 9,869 km Środki Budżetu Państwa - Bank Światowy	Podkarpacki Zarząd Melioracji i Urządzeń Wodnych	2011	2017	43 545 141	15 589 151	26 432 830								26 432 830
1.3.2.15	Nadzór projektowo - konstrukcyjny. Zarządzanie Projektem, pomoc techniczna oraz wsparcie jednostek wdrażania projektu w zakresie wdrażania Projektu Ochrony Przeciwpowodziowej Dorzecza Odry i Wisły	Celem realizowanej usługi konsultingowej jest wsparcie PZMiUW w Rzeszowie w skutecznym i terminowym wdrażaniu, monitorowaniu i nadzorowaniu Projektu Ochrony Przeciwpowodziowej Dorzecza Odry i Wisły zgodnie z prawem i międzynarodowymi standardami	Podkarpacki Zarząd Melioracji i Urządzeń Wodnych	2016	2022	34 653 000	500 000	1 700 000	1 380 000	1 380 000	9 663 000	8 633 000	11 397 000			34 153 000

1	2	3	4	5			6			7			8			9			10						
				Wartość zadania ogółem			2016			2017			2018			2019			2020						
				WPF 2016	wnioskowane zmiany	po zmianach	WPF 2016	wnioskowane zmiany	po zmianach	WPF 2016	wnioskowane zmiany	po zmianach	WPF 2016	wnioskowane zmiany	po zmianach	WPF 2016	wnioskowane zmiany	po zmianach	WPF 2016	wnioskowane zmiany	po zmianach				
1	nowe SI	Podkarpacki System e-Administracji Publicznej - 2 (PSeAP-2)	budżet UE	majątkowe	0	5 100 000	5 100 000	0	0	0	0	4 816 667	4 816 667	0	283 333	283 333	0	0	0	0	0	0			
				bieżące	0	4 000 000	4 000 000	0	0	0	0	0	0	0	0	0	800 000	800 000	0	800 000	800 000				
			środki własne	majątkowe	0	900 000	900 000	0	800 000	800 000	0	50 000	50 000	0	50 000	50 000	0	0	0	0	0	0	0		
				bieżące	0	4 000 000	4 000 000	0	0	0	0	0	0	0	0	0	800 000	800 000	0	800 000	800 000				
			razem				0	4 900 000	4 900 000	0	800 000	800 000	0	50 000	50 000	0	50 000	50 000	0	800 000	800 000	0	800 000	800 000	
			razem				0	10 000 000	10 000 000	0	800 000	800 000	0	4 866 667	4 866 667	0	333 333	333 333	0	0	0	0	0	0	0
2	nowe DT	Utrzymanie zespołów trakcyjnych RPO 2014 - 2020	środki własne	bieżące	0	6 925 736	6 925 736	0	0	0	0	222 812	222 812	0	621 719	621 719	0	675 625	675 625	0	675 625	675 625			
				inne	0	16 574 264	16 574 264	0	0	0	0	745 938	745 938	0	2 081 406	2 081 406	0	2 261 875	2 261 875	0	2 261 875	2 261 875			
			razem				0	23 500 000	23 500 000	0	0	0	968 750	968 750	0	2 703 125	2 703 125	0	2 937 500	2 937 500	0	2 937 500	2 937 500		
3	1.1.1.2 RP	RPO WP na lata 2014-2020 Pomoc Techniczna	środki własne	bieżące	47 535 392	852 081	48 387 473	7 671 685	0	7 671 685	8 564 506	-1 069 295	7 495 211	8 564 507	-1 245 767	7 318 740	8 564 507	-1 245 767	7 318 740	11 130 195	-3 811 455	7 318 740			
				majątkowe	1 420 729	-851 247	569 482	138 000	0	138 000	264 882	-176 646	88 236	264 882	-211 941	52 941	264 882	-211 941	52 941	322 757	-269 816	52 941			
			razem				48 956 121	-34 166	48 956 955	7 809 685	0	7 809 685	8 829 388	-1 245 941	7 583 447	8 829 389	-1 457 708	7 371 681	8 829 389	-1 457 708	7 371 681	11 452 952	-4 081 271	7 371 681	
			budżet państwa	bieżące	269 367 234	4 822 883	274 190 117	43 472 865	0	43 472 865	48 532 208	-6 059 342	42 472 866	48 532 208	-7 059 342	41 472 866	48 532 208	-7 059 342	41 472 866	63 071 122	-21 598 256	41 472 866			
				majątkowe	8 050 786	-4 823 717	3 227 069	782 000	0	782 000	1 500 996	-1 000 993	500 003	1 500 996	-1 200 996	300 000	1 500 996	-1 200 996	300 000	1 828 953	-1 528 953	300 000			
			razem				277 418 020	-834	277 417 186	44 254 865	0	44 254 865	50 033 204	-7 060 335	42 972 869	50 033 204	-8 260 338	41 772 866	50 033 204	-8 260 338	41 772 866	64 900 075	-23 127 209	41 772 866	
			budżet państwa	bieżące	316 902 626	5 674 964	322 577 590	51 144 550	0	51 144 550	57 096 714	-7 128 637	49 968 077	57 096 715	-8 305 109	48 791 606	57 096 715	-8 305 109	48 791 606	74 201 317	-25 409 711	48 791 606			
				majątkowe	9 471 515	-5 674 964	3 796 551	920 000	0	920 000	1 765 878	-1 177 639	588 239	1 765 878	-1 412 937	352 941	1 765 878	-1 412 937	352 941	2 151 710	-1 798 769	352 941			
			razem				326 374 141	0	326 374 141	52 064 550	0	52 064 550	58 862 592	-8 306 276	50 556 316	58 862 593	-9 718 046	49 144 547	58 862 593	-9 718 046	49 144 547	76 353 027	-27 208 480	49 144 547	
			4	1.1.1.5 RR	Projekt wsparcia jednostek samorządu terytorialnego w opracowaniu lub aktualizacji programów rewitalizacji	budżet UE	bieżące	4 718 520	7 480	4 726 000	2 709 095	54 238	2 763 333	1 962 837	-170	1 962 667	0	0	0	0	0	0	0	0	
							majątkowe	7 650	-7 650	0	7 650	-7 650	0	0	0	0	0	0	0	0	0	0	0	0	0
						razem				4 726 170	-170	4 726 000	2 716 745	46 588	2 763 333	1 962 837	-170	1 962 667	0	0	0	0	0	0	0
środki własne	bieżące	72 760				1 000	73 760	34 130	0	34 130	7 090	41 220	32 540	0	32 540	0	0	0	0	0	0	0			
	majątkowe	1 000				-1 000	0	1 000	-1 000	0	0	0	0	0	0	0	0	0	0	0	0	0			
razem						73 760	0	73 760	35 130	6 090	41 220	32 540	0	32 540	0	0	0	0	0	0	0	0			
budżet państwa	bieżące	832 680				1 320	834 000	478 075	0	478 075	9 572	487 647	346 383	-30	346 353	0	0	0	0	0	0	0			
	majątkowe	1 350				-1 350	0	1 350	-1 350	0	0	0	0	0	0	0	0	0	0	0	0	0			
razem						834 030	-30	834 000	479 425	8 222	487 647	346 383	-30	346 353	0	0	0	0	0	0	0	0			
budżet państwa	bieżące	5 623 960				9 800	5 633 760	3 221 300	0	3 221 300	70 900	3 292 200	2 341 760	-200	2 341 560	0	0	0	0	0	0	0			
	majątkowe	10 000				-10 000	0	10 000	-10 000	0	0	0	0	0	0	0	0	0	0	0	0	0			
razem						5 633 960	-200	5 633 760	3 231 300	60 900	3 292 200	2 341 760	-200	2 341 560	0	0	0	0	0	0	0	0			
5	1.1.1.7 PCEN	Z matematyką przez świat. W poszukiwaniu nowych metod nauczania matematyki i przedmiotów pokrewnych w ramach programu ERASMUS+, Edukacja Szkolna, Akcja 2 "Partnerstwa Strategiczne"	budżet UE	bieżące	135 266	0	135 266	27 053	32 800	59 853	0	0	0	0	0	0	0	0	0	0					
				razem				135 266	0	135 266	27 053	32 800	59 853	0	0	0	0	0	0	0	0				
6	1.3.1.6 DT	Zakup, modernizacja, naprawy, przeglądy i rewizje pojazdów szynowych	środki własne	bieżące	3 095 100	-1 000 000	2 095 100	2 095 100	-2 095 100	0	0	0	0	0	0	2 095 100	2 095 100	0	0	0					
				majątkowe	6 181 344	-2 330 712	3 850 632	2 004 900	-2 004 900	0	0	0	0	0	0	0	0	0	0	0	0				
			razem				9 276 444	-3 330 712	5 945 732	4 100 000	-4 100 000	0	0	0	0	0	2 095 100	2 095 100	0	0	0				
			budżet państwa	majątkowe	35 403 510	-1 149 920	34 253 590	0	0	0	0	0	0	0	0	0	0	0	0	0	0				
				bieżące	1 743 620	-1 443 620	300 000	0	300 000	300 000	0	0	0	0	0	0	0	0	0	0	0				
			razem				24 466 578	-1 570 918	22 895 660	0	0	0	0	0	0	0	0	0	0	0	0				
			budżet państwa	bieżące	4 838 720	-2 443 620	2 395 100	2 095 100	-1 795 100	300 000	0	0	0	0	0	0	0	2 095 100	2 095 100	0	0				
				majątkowe	66 051 432	-5 051 550	60 999 882	2 004 900	-2 004 900	0	0	0	0	0	0	0	0	0	0	0	0				
			razem				70 890 152	-7 495 170	63 394 982	4 100 000	-3 800 000	300 000	0	0	0	0	0	2 095 100	2 095 100	0	0				
			7	1.3.1.7 DT	Utrzymanie zespołów trakcyjnych	środki własne	bieżące	13 992 852	708 695	14 701 547	107 000	338 000	445 000	3 133 446	-515 596	2 617 850	2 674 772	-56 922	2 617 850	2 667 843	-49 993	2 617 850	2 248 566	369 284	2 617 850
							inne	6 723 169	-3 365 628	3 357 541	3 288 000	-1 688 000	1 600 000	0	0	0	0	0	0	0	0	0	0	0	
			razem				20 716 021	-2 656 933	18 059 088	3 395 000	-1 350 000	2 045 000	3 133 446	-515 596	2 617 850	2 674 772	-56 922	2 617 850	2 667 843	-49 993	2 617 850	2 248 566	369 284	2 617 850	
8	1.3.1.8 DT	Utrzymanie zespołów trakcyjnych POIŚ	środki własne	bieżące	2 190 000	183 626	2 373 626	0	100 000	100 000	547 500	0	547 500	547 500	0	547 500	547 500	0	547 500	547 500	0	547 500			
				inne	1 050 000	-544 951	505 049	547 500	-100 000	447 500	0	0	0	0	0	0	0	0	0	0	0				
razem				3 240 000	-361 325	2 878 675	547 500	0	547 500	547 500	0	547 500	547 500	0	547 500	547 500	0	547 500	547 500	0	547 500				
9	1.3.1.9 DT	Rekompensata należna przewoźnikom z tytułu wykonywania kolejowych przewozów osób - w ramach użyteczności publicznej	środki własne	bieżące	340 342 573	15 000	340 357 573	40 215 600	15 000	40 230 600	41 814 000	0	41 814 000	41 814 000	0	41 814 000	41 814 000	0	41 814 000	39 137 029	0	39 137 029			
				inne	72 811 657	0	72 811 657	0	0	0	15 890 303	15 890 303	17 267 398	0	17 267 398	15 638 015	0	15 638 015	14 104 284	0	14 104 284				
razem				413 154 230	15 000	413 169 230	40 215 600	15 000	40 230 600	57 704 303	0	57 704 303	59 081 398	0	59 081 398	57 452 015	0	57 452 015	53 241 313	0	53 241 313				
10	1.3.1.17 DO	Ochrona i udostępnienie dziedzictwa kulturowego Ordynacji Łańcuckiej poprzez prace remontowo - konserwatorskie i cyfryzacja zasobów Muzeum - Zamku w Łańcuchu (OR-KA II)	środki własne	bieżące	2 409 631	0	2 409 631	235 754	630 525	866 279	0	0	0	0	0	0	0	0	0	0					
				razem				2 409 631	0	2 409 631	235 754	630 525	866 279	0	0	0	0	0	0	0	0				
11	1.3.2.8 DT	Opracowanie dokumentacji projektowych i uzyskanie decyzji o zezwoleniu na realizację inwestycji drogowych	środki własne	majątkowe	8 310 582	970 000	9 280 582	3 030 000	100 000	3 130 000	1 937 720	770 000	2 707 720	0	100 000	100 000	0	0	0						

11 2021			12 2022			13 2023			14 2024			15 2025			16 razem zmiany w latach 2016-2025			17 razem nakłady poniesione do końca 2015r.			18 razem		
WPF 2016	wnioskowane zmiany	po zmianach	WPF 2016	wnioskowane zmiany	po zmianach	WPF 2016	wnioskowane zmiany	po zmianach	WPF 2016	wnioskowane zmiany	po zmianach	WPF 2016	wnioskowane zmiany	po zmianach	WPF 2016	wnioskowane zmiany	po zmianach	nakłady poniesione do końca 2015 r.	wnioskowane zmiany	po zmianach do końca 2015 r.	razem		
0	0	0	0	0	0	0	0	0	0	0	0	0	0	0	0	0	0	0	0	0	5 100 000		
0	800 000	800 000	0	800 000	800 000	0	800 000	800 000	0	0	0	0	0	0	0	0	0	0	0	0	4 000 000		
0	0	0	0	0	0	0	0	0	0	0	0	0	0	0	0	0	0	0	0	0	900 000		
0	800 000	800 000	0	800 000	800 000	0	800 000	800 000	0	0	0	0	0	0	0	0	0	0	0	0	4 900 000		
0	800 000	800 000	0	800 000	800 000	0	800 000	800 000	0	0	0	0	0	0	0	0	0	0	0	0	4 000 000		
0	0	0	0	0	0	0	0	0	0	0	0	0	0	0	0	0	0	0	0	0	6 000 000		
0	800 000	800 000	0	800 000	800 000	0	800 000	800 000	0	0	0	0	0	0	0	0	0	0	0	0	10 000 000		
0	2 196 361	2 196 361	0	675 625	675 625	0	675 625	675 625	0	675 625	675 625	0	506 719	506 719	0	6 925 736	6 925 736	0	0	0	6 925 736		
0	741 139	741 139	0	2 261 875	2 261 875	0	2 261 875	2 261 875	0	2 261 875	2 261 875	0	1 696 406	1 696 406	0	16 574 264	16 574 264	0	0	0	16 574 264		
0	2 937 500	2 937 500	0	2 937 500	2 937 500	0	2 937 500	2 937 500	0	2 937 500	2 937 500	0	2 203 125	2 203 125	0	23 500 000	23 500 000	0	0	0	23 500 000		
0	3 789 329	3 789 329	0	3 789 329	3 789 329	0	1 632 403	1 632 403	0	0	0	0	0	0	44 495 400	1 838 777	46 334 177	3 039 992	-986 696	2 053 296	48 387 473		
0	52 941	52 941	0	0	0	0	0	0	0	0	0	0	0	0	1 255 403	-817 403	438 000	165 326	-33 844	131 482	569 482		
0	3 842 270	3 842 270	0	3 789 329	3 789 329	0	1 632 403	1 632 403	0	0	0	0	0	0	45 750 803	1 021 374	46 772 177	3 205 318	-1 020 540	2 184 778	48 956 956		
0	21 472 865	21 472 865	0	21 472 865	21 472 865	0	9 250 330	9 250 330	0	0	0	0	0	0	252 140 611	10 419 778	262 560 389	17 226 623	-5 596 895	11 629 728	274 190 117		
0	300 000	300 000	0	0	0	0	0	0	0	0	0	0	0	0	7 113 941	-4 631 938	2 482 003	936 845	-191 779	745 066	3 227 069		
0	21 772 865	21 772 865	0	21 472 865	21 472 865	0	9 250 330	9 250 330	0	0	0	0	0	0	259 254 552	5 787 840	265 042 392	18 163 468	-5 788 674	12 374 794	277 417 186		
0	25 262 194	25 262 194	0	25 262 194	25 262 194	0	10 882 733	10 882 733	0	0	0	0	0	0	296 636 011	12 258 555	308 894 566	20 266 615	-6 583 591	13 683 024	322 577 590		
0	352 941	352 941	0	0	0	0	0	0	0	0	0	0	0	0	8 369 344	-5 449 341	2 920 003	1 102 171	-225 623	876 548	3 796 551		
0	25 615 135	25 615 135	0	25 262 194	25 262 194	0	10 882 733	10 882 733	0	0	0	0	0	0	305 005 355	6 809 214	311 814 569	21 368 786	-6 809 214	14 559 572	326 374 141		
0	0	0	0	0	0	0	0	0	0	0	0	0	0	0	4 671 932	54 068	4 726 000	46 588	-46 588	0	4 726 000		
0	0	0	0	0	0	0	0	0	0	0	0	0	0	0	7 650	-7 650	0	0	0	0	0		
0	0	0	0	0	0	0	0	0	0	0	0	0	0	0	4 679 582	46 418	4 726 000	46 588	-46 588	0	4 726 000		
0	0	0	0	0	0	0	0	0	0	0	0	0	0	0	66 670	7 090	73 760	6 090	-6 090	0	73 760		
0	0	0	0	0	0	0	0	0	0	0	0	0	0	0	1 000	-1 000	0	0	0	0	0		
0	0	0	0	0	0	0	0	0	0	0	0	0	0	0	67 670	6 090	73 760	6 090	-6 090	0	73 760		
0	0	0	0	0	0	0	0	0	0	0	0	0	0	0	824 458	9 542	834 000	8 222	-8 222	0	834 000		
0	0	0	0	0	0	0	0	0	0	0	0	0	0	0	1 350	-1 350	0	0	0	0	0		
0	0	0	0	0	0	0	0	0	0	0	0	0	0	0	825 808	8 192	834 000	8 222	-8 222	0	834 000		
0	0	0	0	0	0	0	0	0	0	0	0	0	0	0	5 563 060	70 700	5 633 760	60 900	-60 900	0	5 633 760		
0	0	0	0	0	0	0	0	0	0	0	0	0	0	0	10 000	-10 000	0	0	0	0	0		
0	0	0	0	0	0	0	0	0	0	0	0	0	0	0	5 573 060	60 700	5 633 760	60 900	-60 900	0	5 633 760		
0	0	0	0	0	0	0	0	0	0	0	0	0	0	0	27 053	32 800	59 853	108 213	-32 800	75 413	135 266		
0	0	0	0	0	0	0	0	0	0	0	0	0	0	0	27 053	32 800	59 853	108 213	-32 800	75 413	135 266		
0	0	0	0	0	0	0	0	0	0	0	0	0	0	0	2 095 100	0	2 095 100	1 000 000	-1 000 000	0	2 095 100		
0	0	0	0	0	0	0	0	0	0	0	0	0	0	0	2 004 900	-2 004 900	0	4 176 444	-325 812	3 850 632	3 850 632		
0	0	0	0	0	0	0	0	0	0	0	0	0	0	0	4 100 000	-2 004 900	2 095 100	5 176 444	-1 325 812	3 850 632	5 945 732		
0	0	0	0	0	0	0	0	0	0	0	0	0	0	0	0	0	0	35 403 510	-1 149 920	34 253 590	34 253 590		
0	0	0	0	0	0	0	0	0	0	0	0	0	0	0	0	0	300 000	1 743 620	-1 743 620	0	300 000		
0	0	0	0	0	0	0	0	0	0	0	0	0	0	0	0	0	0	24 466 578	-1 570 918	22 895 660	22 895 660		
0	0	0	0	0	0	0	0	0	0	0	0	0	0	0	0	0	0	300 000	300 000	26 210 198	-3 314 538	22 895 660	23 195 660
0	0	0	0	0	0	0	0	0	0	0	0	0	0	0	2 095 100	300 000	2 395 100	2 743 620	-2 743 620	0	2 395 100		
0	0	0	0	0	0	0	0	0	0	0	0	0	0	0	2 004 900	-2 004 900	0	64 046 532	-3 046 650	60 999 882	60 999 882		
0	0	0	0	0	0	0	0	0	0	0	0	0	0	0	4 100 000	-1 704 900	2 395 100	66 790 152	-5 790 270	60 999 882	63 394 982		
1 445 225	253 227	1 698 452	572 000	572 000	572 000	572 000	572 000	572 000	572 000	572 000	572 000	0	0	0	13 992 852	338 000	14 330 852	0	370 695	370 695	14 701 547		
0	0	0	0	0	0	0	0	0	0	0	0	0	0	0	3 288 000	-1 688 000	1 600 000	3 435 169	-1 677 628	1 757 541	3 357 541		
1 445 225	253 227	1 698 452	572 000	572 000	572 000	572 000	572 000	572 000	572 000	572 000	572 000	0	0	0	17 280 852	-1 350 000	15 930 852	3 435 169	-1 306 933	2 128 236	18 059 088		
0	0	0	0	0	0	0	0	0	0	0	0	0	0	0	2 190 000	100 000	2 290 000	0	83 626	83 626	2 373 626		
0	0	0	0	0	0	0	0	0	0	0	0	0	0	0	547 500	-100 000	447 500	502 500	-444 951	57 549	505 049		
0	0	0	0	0	0	0	0	0	0	0	0	0	0	0	2 737 500	0	2 737 500	502 500	-361 325	141 175	2 878 675		
0	0	0	0	0	0	0	0	0	0	0	0	0	0	0	204 794 629	15 000	204 809 629	135 547 944	0	135 547 944	340 357 573		
0	0	0	0	0	0	0	0	0	0	0	0	0	0	0	62 900 000	0	62 900 000	9 911 657	0	9 911 657	72 811 657		
0	0	0	0	0	0	0	0	0	0	0	0	0	0	0	267 694 629	15 000	267 709 629	145 459 601	0	145 459 601	413 169 230		
0	0	0	0	0	0	0	0	0	0	0	0	0	0	0	235 754	630 525	866 279	2 173 877	-630 525	1 543 352	2 409 631		
0	0	0	0	0	0	0	0	0	0	0	0	0	0	0	235 754	630 525	866 279	2 173 877	-630 525	1 543 352	2 409 631		
0	0	0	0	0	0	0	0	0	0	0	0	0	0	0	4 967 720	970 000	5 937 720	3 342 862	0	3 342 862	9 280 582		
0	0	0	0	0	0	0	0	0	0	0	0	0	0	0	95 000	0	95 000	25 000	0	25 000	120 000		
0	0	0	0	0	0	0	0	0	0	0	0	0	0	0	5 062 720	970 000	6 032 720	3 367 862	0	3 367 862	9 400 582		
0	0	0	0	0	0	0	0	0	0	0	0	0	0	0	18 118 386	0	18 118 386	0	0	0	18 118 386		
0	0	0	0	0	0	0	0	0	0	0	0	0	0	0	3 367 363	0	3 367 363	510 146	-42 131	468 015	3 835 378		
0	0	0	0	0	0	0	0	0	0	0	0	0	0	0	21 485 749	0	21 485 749	510 146	-42 131	468 015	21 953 764		
0	0	0	0	0	0	0	0	0	0	0	0	0	0	0	18 087 110	0	18 087 110	0	0	0	18 087 110		
0	0	0	0	0	0	0	0	0	0	0	0	0	0	0	3 384 844	0	3 384 844	1 605 812	221	1 606 033	4 990 877		
0	0	0	0	0	0	0	0	0	0	0	0	0	0	0	21 471 954	0	21 471 954	1 605 812	221	1 606 033	23 077		

Zestawienie zmian wskaźników spłaty zadłużenia w latach 2016 -2025

Lp.	Wyszczególnienie											
			2016	2017	2018	2019	2020	2021	2022	2023	2024	2025
1	WPF luty	Wskaźnik planowanej spłaty zobowiązań wiersz 9.4 z zał. Nr 1 do WPF	6,71%	4,70%	4,69%	6,96%	7,47%	10,31%	7,57%	8,69%	8,21%	3,89%
2		Dopuszczalny wskaźnik spłaty zobowiązań wiersz 9.6.1 z zał. Nr 1 do WPF	12,40%	13,16%	10,91%	9,77%	9,10%	11,03%	14,57%	17,07%	19,82%	21,10%
3	WPF marzec	Wskaźnik planowanej spłaty zobowiązań wiersz 9.4 z zał. Nr 1 do WPF	6,73%	4,71%	4,71%	7,01%	7,70%	9,93%	7,58%	8,82%	8,46%	4,15%
4		Dopuszczalny wskaźnik spłaty zobowiązań wiersz 9.6.1 z zał. Nr 1 do WPF	12,55%	13,43%	11,24%	10,00%	9,14%	11,28%	14,21%	16,26%	18,45%	20,25%
5	zmiana wskaźnika planowanej spłaty (pozycja 3 - 1)		0,02%	0,01%	0,02%	0,05%	0,23%	-0,38%	0,01%	0,13%	0,25%	0,26%
6	zmiana dopuszczalnego wskaźnika spłaty (pozycja 4 - 2)		0,15%	0,27%	0,33%	0,23%	0,04%	0,25%	-0,36%	-0,81%	-1,37%	-0,85%
7	relacja przed zmianą (pozycja 2 - 1)		5,69%	8,46%	6,22%	2,81%	1,63%	0,72%	7,00%	8,38%	11,61%	17,21%
8	relacja po zmianie (pozycja 4 - 3)		5,82%	8,72%	6,53%	2,99%	1,44%	1,35%	6,63%	7,44%	9,99%	16,10%
9	zmiana relacji (pozycja 8 - 7)		0,13%	0,26%	0,31%	0,18%	-0,19%	0,63%	-0,37%	-0,94%	-1,62%	-1,11%

Objaśnienia do wartości przyjętych w Wieloletniej Prognozie Finansowej Województwa Podkarpackiego na lata 2016 - 2025

Przygotowując przedłożoną Wieloletnią Prognozę Finansową dołożono wszelkich starań w zakresie przygotowania prognoz wielkości w niej zawartych, tak aby założone kwoty dochodów budżetowych (zgodnie z możliwą do zastosowania w tym przypadku zasadą ostrożnej wyceny) były możliwe do zrealizowania. Ich wprowadzenie do planu roku budżetowego, jak również lat następnych było poprzedzone analizą ekonomiczną dokonaną na podstawie:

- przewidywań środowisk ekonomicznych, w tym Ministerstwa Finansów w stosunku do wielkości makroekonomicznych,
- sprawozdania z wykonania dochodów za lata ubiegłe – w odniesieniu do pozyskiwanych dochodów w podziale na poszczególne źródła dochodów,
- planowane czy przewidywane zmiany przepisów prawa.

Wg prognoz Ministerstwa Finansów:

- dynamika wzrostu PKB w latach 2017– 2019 wynosić będzie 103,9% - 104%,
- indeks wzrostu cen towarów i usług konsumpcyjnych CPI w latach 2017– 2019 wynosić będzie 101,8% - 102,5%,
- dynamika wzrostu PKB w latach 2020 – 2025 wynosić będzie 103% - 103,8%,
- indeks wzrostu cen towarów i usług konsumpcyjnych CPI w latach 2020 – 2025 wynosić będzie 102,5%.

Kierując się powyższymi informacjami przyjęto następujące założenia:

1. W zakresie dochodów:

- 1) Dochody budżetu z tytułu udziałów w podatku dochodowym od osób prawnych (wiersz 1.1.2) oraz innych dochodów i opłat realizowanych przez jednostki budżetowe zaplanowano w oparciu o przewidywane wykonanie budżetu Województwa za 2015 rok. W latach 2017 - 2025 założono stały wzrost tych dochodów w stosunku rok do roku w wysokości 2%. W latach 2017 – 2023 zaplanowano dochody z tytułu czynszu dzierżawnego związanego

z eksploatacją infrastruktury powstałej w wyniku realizacji projektu „Sieć Szerokopasmowa Polski Wschodniej - Województwo Podkarpackie” w ramach Programu Operacyjnego Rozwój Polski Wschodniej.

- 2) Dochody budżetu Województwa z tytułu podatku dochodowego od osób fizycznych (wiersz 1.1.1) zaplanowano w oparciu o zawiadomienie Ministra Finansów wydane na 2016 rok przyjmując w kolejnych latach stały wzrost tych dochodów w stosunku rok do roku w wysokości 2%.
- 3) Ponieważ kwoty subwencji ogólnej (wiersz 1.1.4) kształtują się nierównomiernie na przestrzeni lat, dla wyliczenia poszczególnych części subwencji na lata 2017 – 2025, przyjęto następujące zasady:
 - a) w zakresie części oświatowej dochody zaplanowano w oparciu o zawiadomienie Ministra Finansów wydane na 2016 rok, przyjmując w kolejnych latach stały wzrost dochodów z tego tytułu w stosunku rok do roku w wysokości 2%,
 - b) w zakresie części wyrównawczej, z uwagi na wysokie wahania w poszczególnych latach, na 2017 rok kwotę subwencji ustalono jako średnią arytmetyczną kwot dochodów z lat 2010 – 2016. W kolejnych latach przyjęto stały wzrost dochodów z tego tytułu w stosunku rok do roku w wysokości 2%.

Wysokość części wyrównawczej subwencji ogólnej w latach 2010 – 2017 (w tys zł)

2010	2011	2012	2013	2014	2015	2016	2017
160 534	136 521	127 134	128 585	136 109	119 304	117 006	132 170

- c) w zakresie części regionalnej na 2017 r., zgodnie z zapisami ustawy o zmianie ustawy o dochodach jednostek samorządu terytorialnego z 5 sierpnia 2015 roku, wydatki przyjęto na poziomie wynikającym z zawiadomienia Ministra Finansów o wysokości subwencji na 2016 rok. Kwota ta została utrzymana w kolejnych latach na tym samym poziomie.
- 4) Dotacje celowe z budżetu państwa na współfinansowanie zadań wieloletnich (bieżących i inwestycyjnych) w ramach programów oraz wpływy środków

z budżetu UE i innych źródeł zagranicznych zaplanowano zgodnie z danymi ujętymi w wykazie przedsięwzięć stanowiącym załącznik do uchwały o WPF.

- 5) Dotacje na zadania jednoroczne zaplanowano w oparciu o decyzje wydane na 2016 r. przyjmując stały wzrost tych dochodów w stosunku rok do roku 2%. Z uwagi na incydentalny charakter dotacji na dofinansowanie budowy, przebudowy, remontu, utrzymania, ochrony i zarządzania drogami wojewódzkimi, o której mowa w ustawie o dochodach jednostek samorządu terytorialnego z 13 listopada 2003r. (Dz.U. 2015 poz. 513) r., dotacje na lata kolejne pomniejszono nie uwzględniając dochodów z tego tytułu.
- 6) Wpływy ze sprzedaży mienia (wiersz 1.2.1) zaplanowano w oparciu o przewidywaną w kolejnych latach sprzedaż działek okołolotniskowych oraz innych zbędnych nieruchomości.

2. W zakresie wydatków:

- 1) Wysokość wydatków bieżących związanych z obsługą zadłużenia (wiersz 2.1.3) oraz udzielonymi poręczeniami kredytów zaciągniętych przez szpitale (wiersz 2.1.1) ustalono w oparciu o zawarte umowy kredytów i poręczeń oraz przewidywane koszty przyszłych kredytów i pożyczek. Oprocentowanie kredytów i pożyczek planowanych do zaciągnięcia w przyszłości przyjęto na poziomie 5,5% rocznie.
- 2) Wysokość wydatków na wynagrodzenia i pochodne ustalono w oparciu o stan zatrudnienia i poziom wynagrodzeń przyjętych do projektu uchwały budżetowej na 2016 rok. Od 2017 r. przyjęto stały wzrost wynagrodzeń w wysokości 2% rocznie (w stosunku rok do roku).
- 3) Wydatki bieżące i majątkowe na przedsięwzięcia (wiersze 11.3 – 11.3.2) ustalono zgodnie z danymi zawartymi w wykazie przedsięwzięć, który stanowi załącznik do uchwały o WPF. Poziom nakładów w poszczególnych latach ujętych w WPF ustalony został przez Sejmik Województwa uchwałami zmieniającymi zakres realizacji przedsięwzięć wieloletnich. Szczegółowy wykaz przedsięwzięć wieloletnich stanowi załącznik Nr 2 do WPF.
- 4) Wysokość wydatków bieżących finansowanych z dotacji związanych z realizacją zadań wykonywanych corocznie odpowiada wysokości dotacji przyjętych na ten cel po stronie dochodów budżetu.

5) Wydatki bieżące finansowane ze środków własnych Samorządu Województwa związane z utrzymaniem i działalnością Urzędu Marszałkowskiego, jednostek budżetowych oraz osób prawnych otrzymujących dotacje na działalność bieżącą zostały oszacowane w oparciu o analizę wydatków ponoszonych w latach poprzednich oraz przyjętych w projekcie budżetu Województwa na 2016 rok. Od 2017 r. przyjęto stały wzrost wydatków w wysokości 2% rocznie (w stosunku rok do roku).

W latach 2017 – 2025 zaplanowano finansowanie ze środków własnych wydatków, które w roku 2016 finansowane będą z dotacji na dofinansowanie budowy, przebudowy, remontu, utrzymania, ochrony i zarządzania drogami wojewódzkimi, o której mowa w ustawie o dochodach jednostek samorządu terytorialnego z 13 listopada 2003r. (Dz.U. 2015 poz. 513) r.

Ponadto w latach 2017 – 2025 zaplanowano wydatki na przyszłe przedsięwzięcia wieloletnie bieżące (w roku 2017 w kwocie 5 mln zł, w latach 2018 – 2020 w kwocie 18 mln zł rocznie, w latach 2021 – 2025 w kwocie 56 mln zł rocznie).

6) Wydatki majątkowe finansowane ze środków własnych Samorządu Województwa nieujęte w wykazie przedsięwzięć do WPF zostały ustalone w kwotach umożliwiającym zachowanie dopuszczalnego poziomu relacji limitów spłaty zadłużenia, o której mowa w art. 243 ustawy o finansach publicznych. Wysokość tych wydatków uzależniona będzie od wysokości dochodów własnych osiąganych w danym roku budżetowym oraz od rzeczywistego kształtowania się wydatków bieżących.

3. Wynik budżetu

W roku 2016 zaplanowano nadwyżkę (wiersz 3), która w całości zostaje przeznaczona na spłatę rat zaciągniętych kredytów, pożyczek i wykup obligacji.

W roku 2017 zaplanowano deficyt budżetu (wiersz 3), który zostanie sfinansowany przychodami z tytułu:

- a) wolnych środków pozostałych po rozliczeniu budżetu na 2015r. (wiersz 4.2.1)
- b) kredytu długoterminowego (wiersz 4.3.1),

W roku 2018 zaplanowano deficyt budżetu, który zostanie sfinansowany przychodami z tytułu kredytu długoterminowego.

W latach 2019 – 2025 zaplanowano nadwyżkę budżetu (wiersz 3), która w całości zostaje przeznaczona na spłatę rat zaciągniętych kredytów, pożyczek i wykup obligacji (wiersz 10 – 10.1).

4. W zakresie przychodów (wiersz 4) i rozchodów (wiersz 5):

1) Przychody budżetu w latach 2016 – 2019 z tytułu spłaty pożyczek udzielonych z budżetu ustalono w oparciu o kwoty wynikające z umów pożyczek (wiersz 4.4). Środki te przeznacza się na spłatę rat zaciągniętych kredytów, pożyczek i wykup obligacji.

2) Przychody budżetu w latach 2016 – 2020 z tytułu wolnych środków pozostających po rozliczeniu budżetu na 2015r. (wiersz 4.2) ustalono:

a) w latach 2016 oraz 2019-2020 na spłatę rat zaciągniętych kredytów, pożyczek i wykup obligacji;

b) w latach 2017 - 2018 na finansowanie planowanego deficytu budżetu oraz na spłatę rat zaciągniętych kredytów, pożyczek i wykup obligacji,

3) Przychody z tytułu kredytów i pożyczek długoterminowych (wiersz 4.3) zaciąganych w latach:

a) 2017 – 2018 ustalono w kwotach niezbędnych do sfinansowania planowanego deficytu budżetu i spłat rat zaciągniętych kredytów, pożyczek i wykupu obligacji, niemających pokrycia w przychodach z tytułu spłaty pożyczek udzielanych z budżetu oraz wolnych środków,

b) 2019 – 2021 ustalono w kwotach niezbędnych do sfinansowania spłat rat zaciągniętych kredytów, pożyczek i wykupu obligacji, niemających pokrycia w nadwyżce budżetu oraz przychodach z tytułu spłaty pożyczek udzielanych z budżetu,

4) Rozchody budżetu (wiersz 5.1) ustalono z przeznaczeniem na spłatę rat kredytów i pożyczek zaciągniętych w latach poprzednich w oparciu o umowy zawarte z bankami.

Spłatę rat kredytów planowanych do zaciągnięcia w latach 2017 - 2021 ustalono na lata 2020 – 2025.

Na podstawie art. 243 ust. 3a ustawy o finansach publicznych ze wskaźników spłaty zadłużenia, o których mowa w art. 243 ust. 1, wyłączona została spłata rat

kredytów w kwotach ujętych w wierszu 5.1.1.2 wraz z należnymi odsetkami w kwotach ujętych w wierszu 2.1.3.1.2.

5. Dług publiczny

Kwota wykazana jako dług na koniec każdego roku (wiersz 6) jest wynikiem przeliczenia: kwota długu z poprzedniego roku plus dług planowany do zaciągnięcia w roku budżetowym minus dług planowany do spłaty w roku budżetowym.

6. Zachowanie relacji o których mowa w art. 242 – 243 ustawy o finansach publicznych.

1) Zgodnie z art. 242 ustawy o finansach publicznych organ stanowiący j.s.t nie może uchwalić budżetu, w którym planowane wydatki bieżące są wyższe niż planowane dochody bieżące powiększone o nadwyżkę budżetową z lat ubiegłych i wolne środki, stanowiące nadwyżkę środków pieniężnych na rachunku bieżącym budżetu, wynikającą z rozliczeń wyemitowanych papierów wartościowych, kredytów i pożyczek z lat ubiegłych. Zasada ta obowiązuje również w odniesieniu do lat następnych po roku budżetowym objętych wieloletnią prognozą finansową.

W wierszach 8.1, 8.2 wykazano kwoty nadwyżek wynikających z ww. rozliczeń.

2) Zgodnie z art. 243 ustawy o finansach publicznych relacja łącznej kwoty przypadających w roku budżetowym spłat rat kredytów, pożyczek wraz z odsetkami oraz wykupem obligacji wraz z odsetkami do planowanych dochodów ogółem nie może przekroczyć średniej arytmetycznej dla ostatnich trzech lat relacji jej dochodów bieżących powiększonych o dochody ze sprzedaży majątku i pomniejszonych o wydatki bieżące do dochodów ogółem. Relacja ta dla każdej jednostki samorządowej kształtuje się na innym poziomie, w zależności od zdolności generowania nadwyżki na działalności bieżącej, a także możliwości pozyskania dochodów ze sprzedaży majątku.

W wierszach 9.1 – 9.6.1 przedstawiono wyliczenie relacji, o której mowa w art. 243 ustawy o finansach publicznych oraz przedstawiono informacje dotyczące dotrzymania wymogów wynikających z tego przepisu dla poszczególnych lat ujętych w WPF.

7. Założenia w zakresie limitów upoważnień:

Limity upoważnień dla poszczególnych przedsięwzięć dotyczą lat następujących po roku budżetowym 2016. Wartości limitów przyjęto w oparciu o limity wydatków z uwzględnieniem już zaciągniętych zobowiązań.

Uzasadnienie

Działając zgodnie z art. 37 ust. 2 pkt 5 ustawy z dnia 21 sierpnia 1997 r. o gospodarce nieruchomościami (Dz. U. z 2015 r. poz. 1774 j.t. z późn. zm.) oraz § 8 Uchwały Nr XXVII/493/12 Sejmiku Województwa Podkarpackiego z dnia 23 listopada 2012 r. w sprawie zasad gospodarowania mieniem Województwa Podkarpackiego, Dyrektor Wojewódzkiego Ośrodka Ruchu Drogowego w Krośnie wystąpił z wnioskiem o wyrażenie zgody na nabycie prawa własności nieruchomości położonych w obrębie Przemysłowa m. Krosna, oznaczonych w operacie ewidencji gruntów i budynków jako działki nr 4/5, 4/6, 4/7, 4/8, 4/9, 4/10, 4/11, 4/12, 4/39 i 4/58 o łącznej powierzchni 2,8435 ha. Działki te stanowią własność Skarbu Państwa i pozostają w użytkowaniu wieczystym WORD w Krośnie.

Wojewódzki Ośrodek Ruchu Drogowego w Krośnie posiada środki na nabycie prawa własności nieruchomości a także na ich właściwe zagospodarowanie w szczególności poprzez wybudowanie ośrodka techniki jazdy stopnia podstawowego o infrastrukturze wynikającej z rozporządzenia Ministra Transportu, Budownictwa i Gospodarki Morskiej z dnia 16 stycznia 2013 r. w sprawie doskonalenia techniki jazdy oraz na poprawę infrastruktury dostosowującej warunki egzaminowania do realizacji nowych przepisów określonych w rozporządzeniu Ministra Transportu, Budownictwa i Gospodarki Morskiej z dnia 13 lipca 2012 r. w sprawie szkolenia osób ubiegających się o uprawnienia do kierowania pojazdami, instruktorów i wykładowców.

Obecnie roczna opłata z tytułu użytkowania wieczystego gruntów wynosi ok. 30 tys. zł, szacunkowa wartość nabycia prawa własności wynosić będzie ok. 400 tys. zł. Pozbycie się stałej opłaty rocznej z tytułu użytkowania wieczystego, stanowiącej koszty działalności WORD będzie miało w przyszłości pozytywny wpływ na wynik finansowy jednostki.

Departament Dróg i Publicznego Transportu Zbiorowego pozytywnie zaopiniował wniosek WORD.

Uchwała Nr / /16
Sejmiku Województwa Podkarpackiego
z dnia.....2016 r.

**w sprawie likwidacji dotychczasowej aglomeracji Mielec
oraz wyznaczenia nowej aglomeracji Mielec**

Na podstawie art. 18 pkt 1 i pkt 20 ustawy z dnia 5 czerwca 1998 r. o samorządzie województwa (Dz. U. z 2015 r., poz. 1392 ze zm.), art. 43 ust. 2a ustawy z dnia 18 lipca 2001 r. Prawo wodne (Dz. U. z 2015 r., poz. 469 z późn. zm.), art. 22 ust. 2 i ust. 3 ustawy z dnia 5 stycznia 2011 r. o zmianie ustawy – Prawo wodne oraz niektórych innych ustaw (Dz. U. z 2011 r., Nr 32, poz. 159) oraz rozporządzenia Ministra Środowiska z dnia 22 lipca 2014 r. w sprawie sposobu wyznaczania obszaru i granic aglomeracji (Dz. U. z 2014 r., poz. 995),

Sejmik Województwa Podkarpackiego
uchwała, co następuje:

§ 1

Likwiduje się aglomerację Mielec wyznaczoną rozporządzeniem Nr 185/06 Wojewody Podkarpackiego z dnia 13 grudnia 2006 r. w sprawie wyznaczenia aglomeracji Mielec (Dz. Urz. Woj. Podka. Nr 158, poz. 2738 z późn. zm.).

§ 2

Traci moc rozporządzenie Wojewody Podkarpackiego, o którym mowa w § 1.

§ 3

Wyznacza się, na terenie Gminy Miejskiej Mielec, Gminy Mielec, Gminy Tuszów Narodowy i Gminy Przecław, aglomerację Mielec o równoważnej liczbie mieszkańców 73 411, zlokalizowaną na terenie miejscowości:

- a) Miasto Mielec;
- b) Chorzelów, Chrzastów, Złotniki – Gmina Mielec;
- c) Malinie – Gmina Tuszów Narodowy;
- d) Tuszyma, Biały Bór, Dobrynin, Rzemień – Gmina Przecław;

z oczyszczalnią ścieków w miejscowości Mielec.

§ 4

Obszar i granice aglomeracji, o której mowa w § 3 oznaczone są na mapie stanowiącej załącznik do uchwały.

§ 5

Wykonanie uchwały powierza się Zarządowi Województwa Podkarpackiego.

§ 6

Uchwała wchodzi w życie po upływie 14 dni od dnia ogłoszenia w Dzienniku Urzędowym Województwa Podkarpackiego.

Uzasadnienie

Na podstawie art. 43 ust. 2a ustawy z dnia 18 lipca 2001 r. Prawo wodne (Dz. U. z 2015 r., poz. 469 z późn. zm.), sejmik województwa wyznacza aglomerację, w drodze uchwały. Zgodnie z art. 43 ust. 2b Prawa wodnego wyznaczenie aglomeracji następuje po uzgodnieniu przez marszałka województwa z właściwym dyrektorem regionalnego zarządu gospodarki wodnej, a w zakresie obszarów objętych przynajmniej jedną formą ochrony przyrody z właściwym regionalnym dyrektorem ochrony środowiska oraz po zasięgnięciu opinii zainteresowanych gmin. Pod pojęciem aglomeracji należy rozumieć teren, na którym zaludnienie lub działalność gospodarcza są wystarczająco skoncentrowane, aby ścieki komunalne były zbierane i przekazywane do oczyszczalni ścieków albo do końcowego punktu zrzutu tych ścieków.

Sposób wyznaczenia obszaru i granic aglomeracji określa rozporządzenie Ministra Środowiska z dnia 22 lipca 2014 r. w sprawie sposobu wyznaczania obszaru i granic aglomeracji (Dz. U. z 2014 r., poz. 995).

Na podstawie art. 22 ustawy z dnia 5 stycznia 2011 r. o zmianie ustawy – Prawo wodne oraz niektórych innych ustaw (Dz. U. z 2011 r. Nr 32, poz. 159) aglomerację wyznaczoną przed dniem 15 listopada 2008 r. sejmik województwa może zlikwidować w drodze uchwały, z dniem likwidacji tej aglomeracji traci moc akt prawa miejscowego, którym aglomeracja ta została wyznaczona.

Zgodnie z ówczynie obowiązującymi przepisami, Wojewoda Podkarpacki wyznaczył rozporządzeniem nr 185/06 z dnia 13 grudnia 2006 r. w sprawie wyznaczenia aglomeracji Mielec (Dz. Urz. Woj. Podka. Nr 158, poz. 2738), zmienionym rozporządzeniem nr 30/07 z dnia 18 maja 2007 r. (Dz. Urz. Woj. Podka. Nr 41, poz. 1093) aglomerację Mielec, o równoważnej liczbie mieszkańców 115 649, zlokalizowaną na terenie miejscowości: Miasto Mielec; Rzędzianowice, Wola Mielecka, Podleszany, Książnice, Boża Wola, Goleiszów, Wola Chorzelowska, Chorzelów, Chrzastów, Złotniki, Trześć – Gmina Mielec; Malinie, Tuszów Narodowy, Tuszów Mały, Ławnica, Borki Nizińskie, Babicha, Grochowe, Czajkowa, Jaślany, Pluty, Sarnów, Dębiaki, Józefów – Gmina Tuszów Narodowy; Rzemień, Tuszyma, Biały Bór, Dobrynin – Gmina Przeclaw, z trzema oczyszczalniami ścieków w Mielcu i jedną w Rzemieniu.

Prezydent Miasta Mielca przedłożył propozycję planu aglomeracji, wraz z wnioskiem o zmianę jej granic. Przedmiotowa zmiana aglomeracji wynika z konieczności dostosowania jej do wymogów obecnie obowiązujących przepisów, w szczególności ww. rozporządzenia Ministra Środowiska w sprawie wyznaczania aglomeracji oraz konieczności uaktualnienia określonej dla aglomeracji RLM - w związku z przeprowadzoną analizą, która wykazała, że na niektórych terenach objętych uprzednio wyznaczoną aglomeracją, wskaźnik koncentracji długości zaprojektowanej sieci kanalizacyjnej jest zbyt niski.

Zgodnie z przedstawioną propozycją planu nowej aglomeracji, aglomeracja Mielec z oczyszczalnią ścieków w m. Mielec zlokalizowana zostanie na terenie miejscowości: Miasto Mielec; Chorzelów, Chrzastów, Złotniki – Gmina Mielec; Malinie – Gmina Tuszów Narodowy oraz Tuszyma, Biały Bór, Dobrynin, Rzemień – Gmina Przeclaw. Szczegółowe granice aglomeracji określone zostały w załączniku do uchwały.

Na obszarze aglomeracji istnieje 332,4 km sieci kanalizacyjnej. Ponadto planuje się budowę 46,6 km nowej sieci kanalizacyjnej. Na terenie aglomeracji zameldowanych jest 72 470 mieszkańców, ponadto zarejestrowanych jest 353 miejsc noclegowych.

W aglomeracji powstają ścieki przemysłowe, których RLM wynosi 588.

Wskaźnik koncentracji dla aglomeracji Mielec, wyliczony jako stosunek przewidywanej do obsługi przez planowaną do budowy sieć kanalizacyjną liczby mieszkańców aglomeracji (527 osób) do długości tej sieci (4,3 km), jest równy 123 mk/1 km sieci, przez co spełnia warunek § 3 ust. 4 Rozporządzenia Ministra Środowiska z dnia 22 lipca 2014 r. w sprawie sposobu wyznaczania obszaru i granic aglomeracji (DZ.U. z 2014 r. poz. 995).

Dla terenów znajdujących się w obszarze strefy ochronnej ujęcia wody wyznaczonej rozporządzeniem Nr 5/2013 Dyrektora Regionalnego Zarządu Gospodarki Wodnej w Krakowie z dnia 19 kwietnia 2013 r. w sprawie ustanowienia strefy ochronnej dla ujęcia wody powierzchniowej „Wojśław” z rzeki Wisłoki w km 21+500 w miejscowości Mielec (Dz. Urz. Woj. Podkarp. z 2013 r. poz. 1994, z późn. zm.) wskaźnik koncentracji, wyliczony jako stosunek przewidywanej do obsługi przez planowaną do budowy sieć kanalizacyjną liczby mieszkańców aglomeracji (3 798 osób) oraz łóżek noclegowych (15) do długości tej sieci (42,3 km), jest równy 90,1 mk/1 km sieci, przez co spełnia warunek § 3 ust. 5 pkt. 4 Rozporządzenia Ministra Środowiska z dnia 22 lipca 2014 r. w sprawie sposobu wyznaczania obszaru i granic aglomeracji (DZ.U. z 2014 r. poz. 995).

Na terenie aglomeracji powstaje około 7 399 m³/d ścieków komunalnych. Średnie wartości wskaźników w ściekach komunalnych dopływających do oczyszczalni ścieków w Mielcu wynoszą z: Gminy Miejskiej Mielec: BZT₅ – 240,5 mgO₂/dm³, ChZT – 524,2 mgO₂/dm³, zawiesina ogólna – 289,0 mg/dm³, azot ogólny – 50,0 mg/dm³, fosfor ogólny – 5,25 mg/dm³; Gminy Mielec: BZT₅ – 412,0 mgO₂/dm³, ChZT – 989,0 mgO₂/dm³, zawiesina ogólna – 262,0 mg/dm³, azot ogólny – 47,0 mg/dm³, fosfor ogólny – 9,6 mg/dm³; Gminy Tuszów Narodowy: BZT₅ – 230,0 mgO₂/dm³, ChZT – 517,5 mgO₂/dm³, zawiesina ogólna – 215,0 mg/dm³, azot ogólny – 58,0 mg/dm³, fosfor ogólny – 6,5 mg/dm³; Gminy Przecław: BZT₅ – 360,0 mgO₂/dm³, ChZT – 500,00 mgO₂/dm³, zawiesina ogólna – 200,0 mg/dm³, azot ogólny – 25,0 mg/dm³, fosfor ogólny – 10,0 mg/dm³.

Całkowita RLM aglomeracji wyniesie 73 411 i będzie równa sumie liczby mieszkańców, turystów oraz RLM ścieków przemysłowych aglomeracji.

Zgodnie z § 4 ust. 5 ww. rozporządzenia w sprawie sposobu wyznaczania obszaru i granic aglomeracji, zweryfikowana przez marszałka województwa propozycja planu aglomeracji podlega uzgodnieniu i zaopiniowaniu, zgodnie z art. 43 ust. 2b ustawy z dnia 18 lipca 2001 r. – Prawo wodne.

W piśmie z dnia 21 stycznia 2016 r., znak: OS-II.7320.1.1.2016.DR Marszałek Województwa Podkarpackiego poinformował o pozytywnym zweryfikowaniu propozycji planu aglomeracji Mielec przedłożonej przez Prezydenta Miasta Mielca oraz wystąpił do Dyrektora Regionalnego Zarządu Gospodarki Wodnej w Krakowie

(Dyrektor RZGW) i Regionalnego Dyrektora Ochrony Środowiska w Rzeszowie (RDOŚ), o uzgodnienie propozycji planu aglomeracji oraz do Gminy Miejskiej Mielec, Gminy Mielec, Gminy Tuszów Narodowy oraz Gminy Przecław o zaopiniowanie propozycji planu aglomeracji Mielec.

Dyrektor RZGW w Krakowie postanowieniem z dnia 11 lutego 2016 r., znak: ZG-424-4/16 pozytywnie uzgodnił propozycję planu aglomeracji Mielec.

RDOŚ w Rzeszowie w piśmie z dnia 26 stycznia 2016 r., znak: WSI.400.4.2.2016.IK poinformował o pozytywnym uzgodnieniu propozycji planu aglomeracji Mielec.

Gmina Miejska Mielec pismem z dnia 17 lutego 2016 r., znak: DZE-DM.602.4.15.2016 pozytywnie zaopiniowała propozycję planu aglomeracji Mielec.

Gmina Mielec pismem z dnia 2 lutego 2016 r. znak: Nr RIK 7013.1.22.2016 pozytywnie zaopiniowała propozycję planu aglomeracji Mielec.

Gmina Tuszów Narodowy pismem z dnia 22 lutego 2016 r. znak: ITI.033.12.2016 pozytywnie zaopiniowała propozycję planu aglomeracji Mielec.

Gmina Przecław pismem z dnia 23 lutego 2016 r. znak: IDGW.602.1.2016 pozytywnie zaopiniowała propozycję planu aglomeracji Mielec.

W związku z powyższym zostały spełnione warunki ustawowe do wyznaczenia aglomeracji Mielec w nowych granicach.

Wejście w życie niniejszej uchwały przyczyni się do rozwiązania problemu gospodarki ściekowej na terenie Gmin: Miejskiej Mielec, Mielec, Tuszów Narodowy oraz Przecław, w sposób technicznie i ekonomicznie uzasadniony.

Nie przewiduje się innych skutków prawnych i społeczno – gospodarczych, które byłyby związane z wejściem w życie niniejszej uchwały.

Uchwała nie narusza obowiązków gminy w zakresie odprowadzania i oczyszczania ścieków komunalnych wynikających m.in. z przepisów o samorządzie gminnym.

Konieczność wyznaczenia aglomeracji wynika z wywiązania się Rządu Rzeczypospolitej Polskiej ze zobowiązań zawartych w Traktacie Akcesyjnym, w części dotyczącej spełnienia dyrektywy 91/271/EWG, w sprawie oczyszczania ścieków komunalnych, w zakresie wyposażenia aglomeracji w systemy kanalizacji zbiorczej i oczyszczalnie ścieków komunalnych.

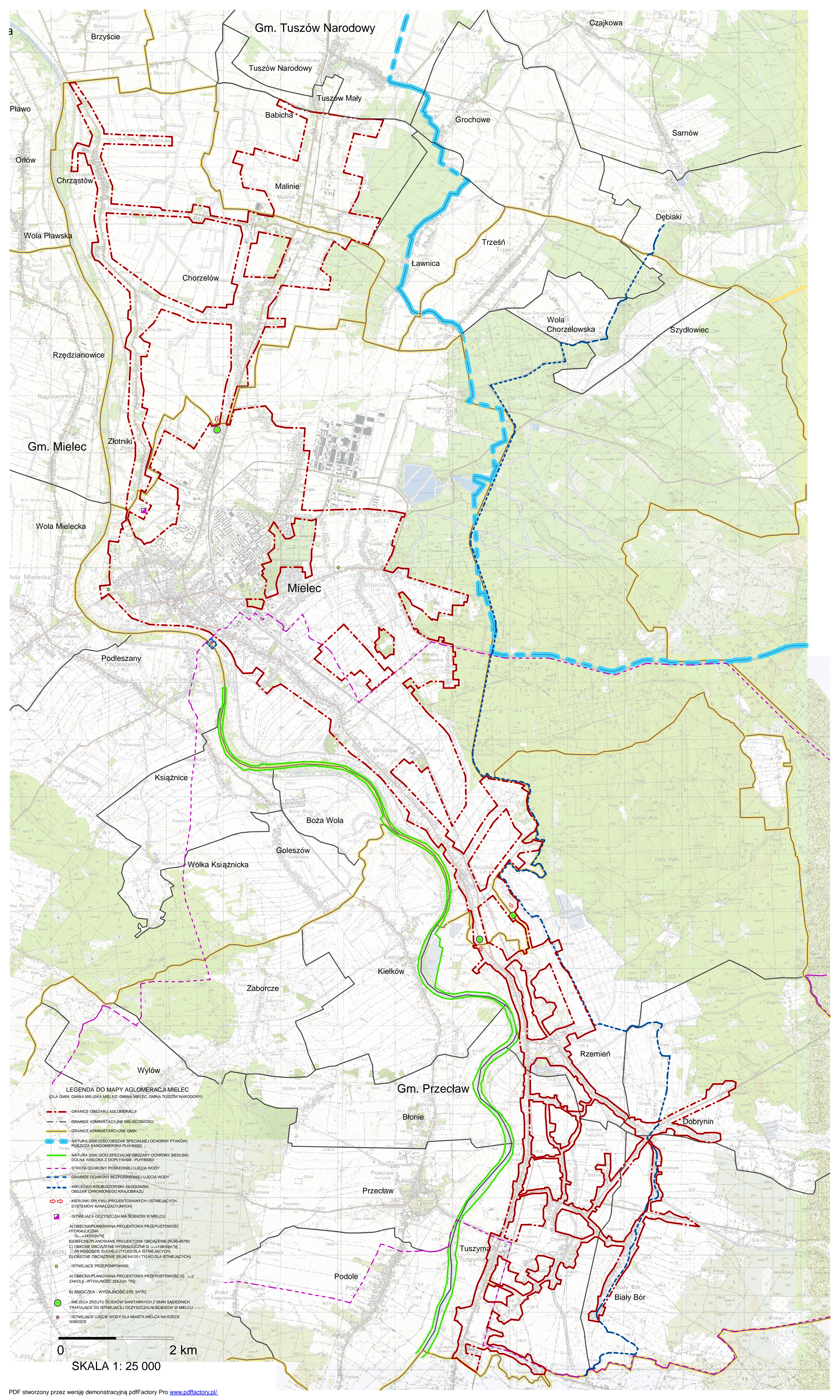

LEGENDA DO MAPY AGLOMERACJI MIELEC
(DLA GMIN: GMINA MIEJSKA MIELEC; GMINA MIELEC; GMINA TUSZÓW NARODOWY)

- GRANICE OBSZARU AGLOMERACJI
- GRANICE ADMINISTRACYJNE MIEJSCOWOŚCI
- GRANICE ADMINISTRACYJNE GMIN
- NATURA 2000 (OSO OBSZAR SPECJALNEJ OCHRONY PTAKÓW) PUSZCZA SANDOMIERSKA PLH180053
- NATURA 2000 (SOO SPECJALNE OBSZARY OCHRONY SIEDLISK) DOLNA WIŚLOKA Z DOPŁYWAMI - PLH180053
- STREFY OCHRONY POŚREDNIEJ UJĘCIA WODY
- GRANICE OCHRONY BEZPOŚREDNIEJ UJĘCIA WODY
- MIELECKO-KOLBUSZOWSKI-GŁOGOWSKI OBSZAR CHRONIONEGO KRAJOBRAZU
- KIERUNKI SPŁYWU (PROJEKTOWANYCH I ISTNIĄCYCH) SYSTEMÓW KANALIZACYJNYCH
- ISTNIĄCA OCZYSZCZALNIA ŚCIEKÓW W MIELCU:
 - A) OBECNA PLANOWANA PROJEKTOWA PRZEPUSTOWOŚĆ HYDRAULICZNA $Q_{max} = 47000 \text{ m}^3/\text{h}$
 - B) OBECNE PLANOWANE PROJEKTOWE OBCIĄŻENIE (RLM) = 85750
 - C) OBECNE OBCIĄŻENIE HYDRAULICZNE $Q_{max} = 13810 \text{ m}^3/\text{h}$ (W POGÓDZIE SUCHEJ) (TYLKO DLA ISTNIĄCYCH)
 - D) OBECNE OBCIĄŻENIE (RLM) 64125 (TYLKO DLA ISTNIĄCYCH)
- ISTNIĄCE PRZEPOMPOWNIE:
 - A) OBECNA PLANOWANA PROJEKTOWA PRZEPUSTOWOŚĆ Q_{max} ZAKOLE-WYDAJNOŚĆ 2343 m^3/h
 - B) SMOCZKA - WYDAJNOŚĆ 270 m^3/h
- MIEJSCA ZRZUTU ŚCIEKÓW SANITARNYCH Z GMIN SASIEDNIICH TRAFIAJĄCE DO ISTNIĄCEJ OCZYSZCZALNI ŚCIEKÓW W MIELCU
- ISTNIĄCE UJĘCIE WODY DLA MIASTA MIELEC NA RZECZE WIŚKOCE

0 2 km
SKALA 1: 25 000

Uchwała Nr /..... /16
SEJMIKU WOJEWÓDZTWA PODKARPACKIEGO
z dnia 2016 roku

w sprawie wyrażenia zgody na wydzierżawienie części nieruchomości przez
Muzeum Narodowe Ziemi Przemyskiej w Przemyśle

Na podstawie art. 18 pkt 19 lit. a ustawy z dnia 5 czerwca 1998 roku o samorządzie województwa (Dz. U. z 2015 r. poz. 1392), oraz § 19 ust. 3 Uchwały Nr XXVII/493/12 Sejmiku Województwa Podkarpackiego z dnia 23 listopada 2012 roku w sprawie zasad gospodarowania mieniem Województwa Podkarpackiego (Dz. Urz. Woj. Podk. z 2012 r. poz. 2958),

Sejmik Województwa Podkarpackiego
uchwala, co następuje:

§ 1

Wyraża się zgodę Muzeum Narodowemu Ziemi Przemyskiej w Przemyśle na wydzierżawienie w drodze bezprzetargowej byłego budynku oddziału wewnętrznego o pow. 1 771,80 m², budynku kaplicy o pow. 54,00 m² oraz terenu przyległego do budynków o pow. 3902 m² zlokalizowanych w byłym kompleksie szpitalnym, w Przemyśle przy ul. Rogozińskiego 30, Spółce z o. o. „Twoja Podpora” z siedzibą 37 – 700 Przemyśl, ul. Stefana Rogozińskiego 30 z przeznaczeniem na prowadzenie działalności medycznej, w szczególności prowadzenia domu pomocy społecznej – zgodnie z załączoną mapą stanowiącą załącznik do uchwały.

§ 2

Umowa dzierżawy powierzchni wskazanej w §1 zostanie zawarta na okres do 29 lat.

§ 3

Uchwała wchodzi w życie z dniem podjęcia.

Uzasadnienie

Muzeum Narodowe Ziemi Przemyskiej w Przemyślu zwróciło się z wnioskiem o wyrażenie zgody na wydzierżawienie w trybie bezprzetargowym byłego budynku oddziału wewnętrznego o pow. 1 771,80 m², budynku kaplicy o pow. 54,00 m² oraz terenu przyległego do budynków o pow. 3902 m² zlokalizowanych w Przemyślu przy ul. Rogozińskiego 30, Spółce z o. o. „Twoja Podpora” z siedzibą 37 – 700 Przemyśl, ul. Stefana Rogozińskiego 30 z przeznaczeniem na prowadzenie działalności medycznej, w szczególności prowadzenia domu pomocy społecznej.

Budynki o których mowa powyżej zlokalizowane są w byłym kompleksie szpitalnym, objętym ochroną konserwatorską. Wymagają kapitalnego remontu. Muzeum nie posiada wystarczających środków finansowych na najbardziej pilne roboty remontowe, dlatego też przychyliło się do wniosku Spółki z o. o. „Twoja Podpora” dot. wydzierżawienia w/w obiektów i terenu przyległego na okres 29 lat. Spółka zobowiązała się do przeprowadzenia generalnego remontu obiektu, uzależnionego od pozyskania finansowych środków unijnych na ten cel.

Od dnia przejęcia przedmiotowych budynków tj. od 2006 roku Muzeum ponosiło i ponosi wydatki na ich utrzymanie. W chwili obecnej obiekty są nieużytkowane.

W trakcie prowadzonych negocjacji z przedstawicielami Spółki Muzeum zgodziło się aby Spółka z o. o. „Twoja Podpora” do końca 2017 roku dzierżawiła przedmiotową część nieruchomości nieodpłatnie z pokrywaniem pozostałych kosztów wynikających z dzierżawy i utrzymania nieruchomości. Z uwagi także na duży wkład finansowy jaki poniesie przyszły dzierżawca na remont budynków i dostosowanie ich do własnych potrzeb jak również społeczno – publiczny charakter prowadzonej działalności po 2017 roku przez pierwsze 9 lat czynsz dzierżawny za udostępnienie pomieszczeń w budynku byłego oddziału wewnętrznego i kaplicy wynosić miałby 1,00 zł/m² netto miesięcznie (łącznie ok. 1 825 zł netto). Po tym okresie czynsz za cały przedmiot umowy dzierżawy zostanie ustalony w drodze negocjacji. Z kolei opłata za teren przyległy plasowałaby się na poziomie 200 zł netto miesięcznie. Po okresie ustania umowy, nakłady poniesione przez Spółkę z o. o. „Twoja Podpora” na ulepszenie przedmiotu dzierżawy nie będą podlegać zwrotowi. Ponadto przyszły dzierżawca dokona we własnym zakresie ubezpieczenia budynków i ponosił będzie koszty przeglądów technicznych budynków.

Należy także zauważyć, iż w poprzednich latach na podobnych warunkach została wyrażona zgoda przez Sejmik Województwa Podkarpackiego na wydzierżawioną części tejże nieruchomości wraz z budynkami sąsiednimi. W chwili obecnej praktycznie większa część obiektów i terenu przyległego, objętego ochroną konserwatorską w byłym kompleksie szpitalnym została by zagospodarowana.

Na dzień dzisiejszy przedmiotowa część nieruchomości o której mowa na wstępie jest zbędna Muzeum dla potrzeb prowadzenia swojej działalności statutowej.







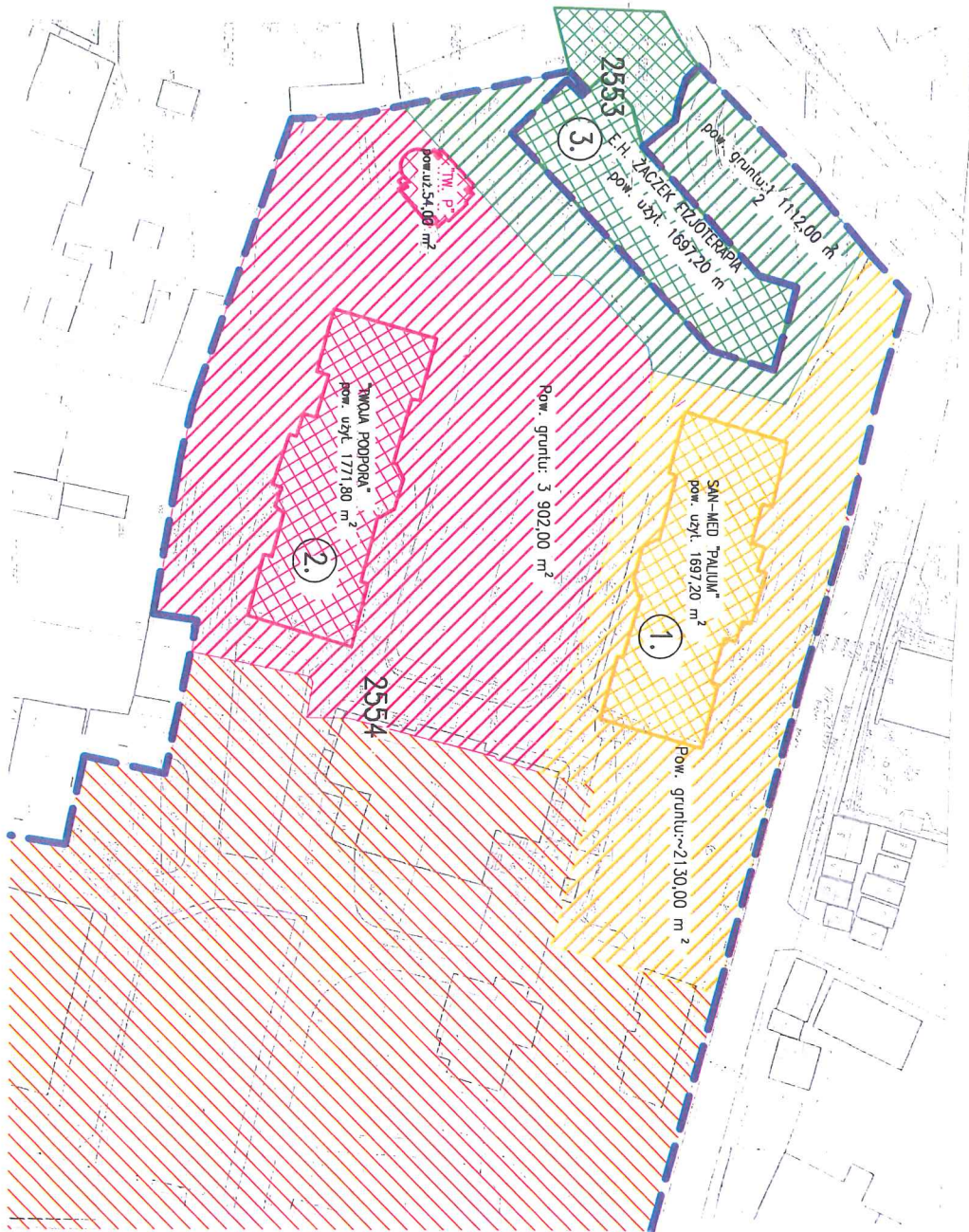

Reasumując, fakt wydzierżawienia budynków o których mowa powyżej wraz z terenem przyległym w byłym kompleksie szpitalnym w Przemyślu przy ul. Rogozińskiego przyniesie korzyści finansowe dla Muzeum i co najważniejsze zapobiegnie degradacji budynków, jako obiektów zabytkowych.

W związku z faktem, iż dzierżawa części nieruchomości o której mowa na wstępie nie koliduje z działalnością statutową Muzeum oraz pozytywną opinią Departamentu Kultury i Ochrony Dziedzictwa Narodowego wnioskuje o podjęcie niniejszej uchwały.

SZKIC SYTUACYJNY DZIAŁEK NR 2554 i 2553 OBR. 202
POŁOŻONEJ PRZY UL. ROGOZIŃSKIEGO 30
W PRZEMYSŁU



LEGENDA

-  GRANICA DZ. NR 2554
-  GRUNTY UDOSTĘPNIONE
NZOL "SAN-MED"
-  **1.** BUDYNEK NZOL "SAN-MED"
-  GRUNTY UDOSTĘPNIONE
SPÓŁCE "TWOJA PODPORA"
-  **2.** BUDYNEK SPÓŁKI
"TWOJA PODPORA"
-  GRUNTY UDOSTĘPNIONE
SPÓŁCE "FIZJOTERAPIA"
-  **3.** BUDYNEK E.H. FIZJOTERAPIA
(DZ. NR 2553)
-  GRUNTY NALEŻĄCE
DO MNZP

UCHWAŁA NR / /2016
SEJMIKU WOJEWÓDZTWA PODKAPACKIEGO
W RZESZOWIE

z dnia marca 2016 r.

w sprawie wyrażenia woli realizacji projektu w ramach
Programu HORYZONT 2020

Na podstawie art. 11 ust. 2 pkt. 6 oraz art. 18 pkt 20 ustawy z dnia 5 czerwca 1998 roku o samorządzie województwa (Dz.U. z 2015 r., poz. 1392 z późn. zm.)

Sejmik Województwa Podkarpackiego w Rzeszowie

uchwala co następuje:

§1

1. Wyraża się wolę uczestnictwa w realizacji projektu INNECO (*„Regionalna transformacja w kierunku ekonomii cyrkulacyjnej w ramach strategii RIS3”*) w ramach aktualnego naboru wniosków do programu HORYZONT 2020.
2. Orientacyjny budżet projektu dla Województwa Podkarpackiego wyniesie około 1-1,5 mln EURO.
3. Finansowanie w projekcie HORYZONT 2020 zapewnione jest na poziomie 100% kosztów.
4. Prace związane z przygotowaniem i realizacją projektu koordynowane będą przez Departament Rozwoju Regionalnego Urzędu Marszałkowskiego Województwa Podkarpackiego.

§2

Uchwała wchodzi w życie z dniem podjęcia.

UZASADNIENIE

Głównym celem projektu INNECO („Regionalna transformacja w kierunku ekonomii cyrkulacyjnej w ramach strategii RIS3”) będzie podjęcie systemowych działań nakierowanych na zachęcenie przedsiębiorstw, które działają w obszarach wyłonionych inteligentnych specjalizacji województwa podkarpackiego do przejścia na gospodarkę o obiegu zamkniętym oraz wspólne wypracowanie zindywidualizowanych rozwiązań dla firm, które zdecydują się w pełni na zastosowanie tej koncepcji.

Realizację celu uzyska się poprzez wykorzystanie już istniejących struktur w województwie (m.in. Panelu Inteligentnych Specjalizacji, Podkarpackiej Rady Innowacyjności) oraz kreację nowych, jak cykl Podkarpackich Forów Ekonomii Cykularnej i Podkarpackiego Centrum Analiz Ekoinnowacji, przy Katedrze Przedsiębiorczości, Zarządzania i Ekoinnowacyjności na Politechnice Rzeszowskiej, systematyczne wizyty studyjne, udział w konferencjach o zasięgu krajowym i międzynarodowym w zakresie projektu, badania, ich promocję i publikacje, jak i inne działania o charakterze badawczo-wdrożeniowym.

Od ponad 10 lat wizją województwa podkarpackiego, zgodnie ze strategią RIS2 oraz RIS3, jest działanie na rzecz budowania pozycji regionu jako lidera kreatywnych ekoinnowacji. We wszystkich wyłonionych inteligentnych specjalizacjach podkreśla się znaczenie ekoinnowacji i stawia się konkretne wymagania firmom, które wpisują się w te specjalizacje.

Ekosystem wsparcia inicjatyw ekoinnowacyjnych w województwie podkarpackim jest wzorcem dla wielu innych regionów. Istnieje ścisła współpraca między środowiskiem naukowym, biznesowym i administracją publiczną. Dobrze rozwinięte jest również środowisko klastrowe, co potwierdzają sukcesy podkarpackich klastrów na arenie międzynarodowej (np. Dolina Lotnicza).

Proponowany projekt ma służyć również stworzeniu regionalnych przykładów najlepszych praktyk dla przedsiębiorstw, które w czasie realizacji projektu nie będą jeszcze przekonane do przejścia na ekonomię cykularną. Dzięki temu projekt będzie generował pozytywne efekty w gospodarce regionu nawet po jego formalnym zakończeniu.

Przewidywany budżet projektu: 1-1,5 mln EURO przy dofinansowaniu z UE 100%.

Okres realizacji – 36 miesięcy.

Z powyższych powodów celowym jest przystąpienie do złożenia projektu do ogłoszonego naboru.

UCHWAŁA NR/.../16
SEJMIKU WOJEWÓDZTWA PODKARPACKIEGO
z dnia 2016 roku

w sprawie przekazania pomocy rzeczowej Starostwu Powiatowemu w Dębicy.

Na podstawie art. 41 ust. 1, art. 45 ust. 1 ustawy z dnia 5 czerwca 1998 r. o samorządzie województwa (Dz. U. z 2015 r. poz. 1392), art. 19 ust. 2 pkt. 2 i art. 21 ustawy z dnia 21 marca 1985 r. o drogach publicznych (Dz. U. z 2015 r. poz. 460 z późn. zm).

Sejmik Województwa Podkarpackiego
uchwala, co następuje:

§ 1

Województwo Podkarpackie udziela pomocy rzeczowej Starostwu Powiatowemu w Dębicy, w formie opracowanego programu funkcjonalno użytkowego na **budowę łącznika autostrady A4 (węzeł Dębica Wschód) z drogą krajową nr 4** o wartości 83 064,85 zł brutto (słownie: osiemdziesiąt trzy tysiące sześćdziesiąt cztery złote 85/100).

§ 2

Wykonanie uchwały powierza się Dyrektorowi Podkarpackiego Zarządu Dróg Wojewódzkich w Rzeszowie.

§ 3

Upoważnia się Dyrektora Podkarpackiego Zarządu Dróg Wojewódzkich do podpisania protokołów przekazania dokumentacji, o której mowa w § 1 niniejszej uchwały.

§ 4

Uchwała wchodzi w życie z dniem podjęcia.

UZASADNIENIE

W związku z tym, że większość łączników do autostrady A4 przebiega w ciągu dróg powiatowych Beneficjenci- Starostwa Powiatowe przyjęli rolę lidera w realizacji budowy łącznika na swoim terenie.

Obecnie planowane jest ogłoszenie naboru wniosków o dofinansowanie realizacji projektów w procedurze konkursowej, ze środków EFRR w ramach RPO WP na lata 2014 – 2020, Oś priorytetowa V. Infrastruktura komunikacyjna, Działanie 5.1 Infrastruktura drogowa – projekty z zakresu dróg lokalnych, dlatego też zasadnym jest przekazanie Beneficjentowi (Starostwu Powiatowemu w Dębicy) pomocy rzeczowej w formie opracowanego programu funkcjonalno – użytkowego na **budowę łącznika autostrady A4 (węzeł Dębica Wschód) z drogą krajową nr 4** o wartości 83 064,85 zł brutto (słownie: osiemdziesiąt trzy tysiące sześćdziesiąt cztery złote 85/100).

W związku z tym, że Starostwo Powiatowe w Dębicy pełni funkcję lidera, będzie zgłaszało wnioski o dofinansowanie oraz będzie prowadziło postępowanie przetargowe, zasadnym jest by posiadało opracowaną już dokumentację, wymienionego łącznika autostradowego. W związku z powyższym podjęcie uchwały jest niezbędne, gdyż umożliwi to realizację łącznika autostradowego A4 (węzeł Dębica Wschód).

UCHWAŁA NR/.../16
SEJMIKU WOJEWÓDZTWA PODKARPACKIEGO
z dnia 2016 roku

w sprawie przekazania pomocy rzeczowej Starostwu Powiatowemu w Ropczycach.

Na podstawie art. 41 ust. 1, art. 45 ust. 1 ustawy z dnia 5 czerwca 1998 r. o samorządzie województwa (Dz. U. z 2015 r. poz. 1392), art. 19 ust. 2 pkt. 2 i art. 21 ustawy z dnia 21 marca 1985 r. o drogach publicznych (Dz. U. z 2015 r. poz. 460 z późn. zm).

Sejmik Województwa Podkarpackiego
uchwala, co następuje:

§ 1

Województwo Podkarpackie udziela pomocy rzeczowej Starostwu Powiatowemu w Ropczycach, w formie opracowanego programu funkcjonalno użytkowego na **budowę łącznika autostrady A4 (węzeł Sędziszów Małopolski) z drogą krajową nr 4** o wartości 94 872,85 zł brutto (słownie: dziewięćdziesiąt cztery tysiące osiemset siedemdziesiąt dwa złote 85/100).

§ 2

Wykonanie uchwały powierza się Dyrektorowi Podkarpackiego Zarządu Dróg Wojewódzkich w Rzeszowie.

§ 3

Upoważnia się Dyrektora Podkarpackiego Zarządu Dróg Wojewódzkich do podpisania protokołów przekazania dokumentacji, o której mowa w § 1 niniejszej uchwały.

§ 4

Uchwała wchodzi w życie z dniem podjęcia.

UZASADNIENIE

W związku z tym, że większość łączników do autostrady A4 przebiega w ciągu dróg powiatowych Beneficjenci- Starostwa Powiatowe przyjęli rolę lidera w realizacji budowy łącznika na swoim terenie.

Obecnie planowane jest ogłoszenie naboru wniosków o dofinansowanie realizacji projektów w procedurze konkursowej, ze środków EFRR w ramach RPO WP na lata 2014 – 2020, Oś priorytetowa V. Infrastruktura komunikacyjna, Działanie 5.1 Infrastruktura drogowa – projekty z zakresu dróg lokalnych, dlatego też zasadnym jest przekazanie Beneficjentowi (Starostwu Powiatowemu w Ropczycach) pomocy rzeczowej w formie opracowanego programu funkcjonalno – użytkowego na **budowę łącznika autostrady A4 (węzeł Sędziszów Małopolski) z drogą krajową nr 4** o wartości 94 872,85 zł brutto (słownie: dziewięćdziesiąt cztery tysiące osiemset siedemdziesiąt dwa złote 85/100).

W związku z tym, że Starostwo Powiatowe w Ropczycach pełni funkcję lidera, będzie zgłaszało wnioski o dofinansowanie oraz będzie prowadziło postępowanie przetargowe, zasadnym jest by posiadało opracowaną już dokumentację, wymienionego łącznika autostradowego. W związku z powyższym podjęcie uchwały jest niezbędne, gdyż umożliwi to realizację łącznika autostradowego A4 (węzeł Sędziszów Małopolski).

UCHWAŁA NR/...../16
SEJMIKU WOJEWÓDZTWA PODKARPACKIEGO
z dnia

w sprawie udzielenia dotacji z Budżetu Województwa Podkarpackiego Jednostkom Samorządu Terytorialnego realizującym zadania inwestycyjne w 2016 r. w ramach projektu pn. „Wojewódzki Fundusz Kolejowy”.

Na podstawie art. 8a ustawy z dnia 5 czerwca 1998 r. o samorządzie województwa (Dz. U. z 2015 r. poz. 1392 z późn. zm.) w związku z art. 220 ust. 1 ustawy z dnia 27 sierpnia 2009 r. o finansach publicznych (Dz. U. 2013 r. poz. 885, z późn. zm.)

Sejmik Województwa Podkarpackiego
uchwala, co następuje:

§ 1

1. Udziela się pomocy finansowej następującym jednostkom samorządu terytorialnego realizującym inwestycje w ramach projektu pn. „Wojewódzki Fundusz Kolejowy”:

L.p.	Jednostka samorządu terytorialnego	Nazwa zadania	Kwota dotacji z Budżetu Województwa Podkarpackiego (zł)
1.	Miasto Stalowa Wola	Budowa sanitariatu przy pasażerskim dworcu kolejowym Stalowa Wola	20 000,00
2.	Gmina Głogów Małopolski	Budowa parkingu wraz z oświetleniem i dojściem do kolejowego przystanku osobowego – Rogoźnica na linii kolejowej nr 71.	10 000,00
3.	Gmina Majdan Królewski	Budowa zatoki parkingowej na działce ewidencyjnej nr 699 położonej w Komorowie gmina Majdan Królewski w pasie drogi powiatowej nr 1221 Podmuryńia – Komorów	10 000,00
4.	Gmina Boguchwała	Budowa oświetlenia miejsc postojowych przy dworcu PKP w Boguchwale	10 000,00
5.	Gmina Wiśniowa	Budowa parkingu przy stacji kolejowej w Kalembinie	10 000,00

6.	Gmina Miasto Krosno	Budowa parkingu przy ul. Decowskiego służącego komunikacji kolejowej w obrębie przystanku Krosno – Polanka	10 000,00
7.	Gmina Miejsce Piastowe	Budowa miejsc postojowych przy budynku dworca kolejowego w Targowiskach	10 000,00
8.	Miasto Jarosław	Modernizacja parkingu przed dworcem PKP w Jarosławiu	20 000,00
9.	Gmina Sędziszów Małopolski	Modernizacja parkingów i dróg przejazdowych, zintegrowanego węzła przesiadkowego pomiędzy różnymi środkami transportu pasażerskiego w Sędziszowie Małopolskim	20 000,00
10.	Gmina Horyniec Zdrój	Budowa miejsc postojowych wraz z drogą dojazdową do terenów kolejowych w Horyńcu-Zdroju	20 000,00
Razem			140 000,00

§ 2

1. Przekazanie dotacji z budżetu Województwa Podkarpackiego nastąpi na podstawie pisemnej umowy, zawartej pomiędzy Województwem Podkarpackim, a Beneficjentami – jednostkami samorządu terytorialnego realizującymi zadania inwestycyjne w 2016 r., która określa szczegółowe zasady i warunki udzielenia pomocy finansowej.

§ 4

Wykonanie uchwały, w tym zawarcie umów z jednostkami samorządu terytorialnego, określających przeznaczenie i sposób rozliczenia udzielonej pomocy finansowej w formie dotacji celowej, powierza się Zarządowi Województwa Podkarpackiego.

§ 5

Uchwała wchodzi w życie z dniem podjęcia.

UZASADNIENIE

Mając na uwadze poprawę stanu infrastruktury około kolejowej Marszałek Województwa Podkarpackiego powołał projekt pn. „Wojewódzki Fundusz Kolejowy”.

W dniu 03.09.2015 r. nastąpiło podpisanie Listu Intencyjnego pomiędzy Województwem Podkarpackim, a Jednostkami Samorządu Terytorialnego uczestniczącymi w projekcie.

Projekt pn. „Wojewódzki Fundusz Kolejowy” jest wspólną inicjatywą Województwa Podkarpackiego oraz poszczególnych JST zlokalizowanych wzdłuż przebiegu linii kolejowych zakładającą wzajemne współdziałanie i pomoc finansową w realizacji zadań służących poprawie infrastruktury ułatwiającej dostęp pasażerów do komunikacji kolejowej m.in. poprzez poprawę stanu technicznego przystanków, budowę parkingów zlokalizowanych w sąsiedztwie przystanków bądź dworców.

Projekt zakłada, że funkcję inwestora dla poszczególnych robót inwestycyjnych pełnić będzie w danym roku jednostka samorządu terytorialnego (lub kilka jednostek) na terenie której prowadzona będzie inwestycja zgodnie z wypracowanym przez jednostki samorządu terytorialnego zlokalizowane wzdłuż danej linii kolejowej harmonogramem robót na kolejne lata lub PKP PLK S.A.

Jednostka samorządu terytorialnego prowadząca inwestycję będzie otrzymywać dotacje celowe przeznaczone na dofinansowanie kosztów wykonania danego zadania na podstawie art. 220 *ustawy o finansach publicznych*. Dotacje celowe pochodzić będą z budżetów JST położonych wzdłuż danej linii kolejowej i z budżetu Województwa Podkarpackiego. Dotacje będą przekazywane na podstawie umowy w sprawie udzielenia pomocy finansowej.

Stała kwota wkładu finansowego dla wszystkich JST wynosi 20 000 zł na rok. Jednocześnie Województwo Podkarpackie zadeklarowało wsparcie finansowe dla powyższego projektu poprzez coroczne przekazywanie ww. kwoty dla każdej linii kolejowej na realizowane projekty.

Niniejszy projekt uchwały Sejmiku Województwa Podkarpackiego zakłada udzielenie w 2016 r. dotacji na realizację zadań w ramach realizacji ww. projektu na kwotę 140 000 zł.

W uchwale określa się nazwę Beneficjentów, którym udziela się dotacji, nazwy zadań, na wykonanie których przyznano dotację oraz kwoty przyznanych dotacji z budżetu Województwa Podkarpackiego.

Uchwała w przedmiocie udzielenia pomocy finansowej dla poszczególnych jednostek samorządu terytorialnego na realizację zadań inwestycyjnych w 2016 r. w ramach projektu pn. „Wojewódzki Fundusz Kolejowy”, stanowić będzie podstawę do zawarcia z Beneficjentami umowy o udzieleniu dotacji.

**UCHWAŁA NR / /2016
SEJMIKU WOJEWÓDZTWA PODKARPACKIEGO
W RZESZOWIE**

z dnia 2016 r.

**w sprawie wyrażenia woli przystąpienia do realizacji projektu partnerskiego przez
Województwo Podkarpackie/Medyczo – Społeczne Centrum Kształcenia
Zawodowego i Ustawicznego w Rzeszowie w ramach Programu Erasmus +**

Na podstawie art. 11 ust. 2 pkt 4, art. 18 pkt 19 lit. f oraz pkt 20 ustawy z dnia 5 czerwca 1998 r. o samorządzie województwa (Dz. U. z 2015 poz. 1392, z późn. zm.)

**Sejmik Województwa Podkarpackiego w Rzeszowie
uchwala co następuje:**

§1

Wyraża się wolę przystąpienia przez Województwo Podkarpackie/ Medyczo – Społeczne Centrum Kształcenia Zawodowego i Ustawicznego w Rzeszowie do realizacji projektu „**Rozwijanie profesjonalizmu**” w ramach Programu Erasmus+, Kształcenie i szkolenie zawodowe, Akcja AK2 Współpraca na rzecz innowacji i wymiany dobrych praktyk.

Liderem i koordynatorem projektu będzie Medyczo – Społeczne Centrum Kształcenia Zawodowego i Ustawicznego w Rzeszowie.

§ 2

Wykonanie uchwały powierza się Zarządowi Województwa Podkarpackiego.

§ 3

Uchwała wchodzi w życie z dniem podjęcia.

Uzasadnienie:

W związku z tym, że założone przystąpienie do realizacji projektu przez Medyczo – Społeczne Centrum Kształcenia Zawodowego i Ustawicznego w Rzeszowie w ramach programu Erasmus+ Akcja 1 Mobilność edukacyjna nie zostało ostatecznie sfinalizowane (partner norweski wycofał swój udział w projekcie), Dyrektor jednostki zwrócił się do Departamentu Edukacji, Nauki i Sportu Urzędu Marszałkowskiego Województwa Podkarpackiego z prośbą o wyrażenie zgody na przystąpienie do międzynarodowego projektu w ramach Programu Erasmus+, **Akcja kluczowa AK2-współpraca na rzecz innowacji i wymiany dobrych praktyk**. Partnerstwa strategiczne na rzecz kształcenia i szkoleń zawodowych. Planowany do realizacji projekt to „Rozwijanie profesjonalizmu”. Liderem i Koordynatorem projektu będzie Medyczo – Społeczne Centrum Kształcenia Zawodowego i Ustawicznego w Rzeszowie, natomiast Partnerami: jednostki oświatowe o zbliżonym profilu działalności z *Włoch oraz Hiszpanii*.

Przewidywany okres trwania projektu określono na 14 miesięcy, tj. od 1 września 2016 r. do 31 października 2017 r. Zakłada się, że całkowita wartość projektu wyniesie ok. 57 678,00 EURO, która zostanie podzielona pomiędzy MSCKSiU w Rzeszowie oraz partnerów projektu, przy czym Medyczo – Społeczne Centrum Kształcenia Zawodowego i Ustawicznego w Rzeszowie będzie Koordynatorem odpowiedzialnym za realizację całego projektu. W ramach projektu planuje się m.in. podjęcie działań związanych z uczeniem się, nauczaniem i szkoleniami, tj.:

- 1) mobilność łączona osób w trakcie kształcenia zawodowego w połączeniu z mobilnością internetową,
- 2) długoterminowe wyjazdy w celu nauczania lub szkoleniowe,
- 3) krótkie spotkania szkoleniowe dla pracowników,
- 4) organizacja międzynarodowych spotkań projektowych,
- 5) wsparcie językowe dla uczestników projektu.

Projekt nie wymaga wnoszenia pieniężnego wkładu własnego, może natomiast przynieść jednostce duże korzyści, gdyż ma na celu m.in. przygotowanie kadry nauczycielskiej do pracy z młodzieżą w takim kierunku, aby zdobycie pracy poza granicami kraju nie stwarzało absolwentom problemu. Projekt jest adresowany do kadry nauczycielskiej oraz słuchaczy szkół biorących udział w projekcie. Dodatkowo, dzięki różnym formom upowszechniania rezultatów oraz promocji działań projekt będzie stanowił przykład dobrej praktyki dla nauczycieli kształcenia zawodowego w środowisku lokalnym i szerszym, międzynarodowym.

Ostateczne przystąpienie do projektu i podpisanie umowy partnerskiej może nastąpić dopiero po podjęciu stosownej uchwały w tym zakresie przez Sejmik Województwa Podkarpackiego. W związku z czym przygotowanie niniejszej uchwały na bieżącym etapie jest niezbędne, celem przygotowania dokumentacji projektowej i złożenia wniosku o dofinansowanie projektu (termin na złożenie wniosku do Narodowej Agencji Programu Erasmus + o dofinansowanie projektu upływa z dniem 31 marca 2016 r.). Wniosek o dofinansowanie będzie obejmował całkowity budżet projektu 100 %. Agencja Narodowa Programu Erasmus +, po jego zaakceptowaniu wypłaci w formie zaliczki na realizację działań 80 % dofinansowania. Pozostałe 20 % dofinansowania zrefundowane zostanie po zakończeniu działań i rozliczeniu wydatków w projekcie.

**UCHWAŁA Nr ... / ... / 2016
SEJMIKU WOJEWÓDZTWA PODKARPACKIEGO
w RZESZOWIE**

z dnia 2016 r.

w sprawie wyrażenia woli przystąpienia do realizacji projektu partnerskiego przez Województwo Podkarpackie/Podkarpackie Centrum Edukacji Nauczycieli w Rzeszowie w ramach programu Erasmus+ .

Na podstawie art. 11 ust. 2 pkt 4, art. 18 pkt 19 lit. f oraz pkt 20 ustawy z dnia 5 czerwca 1998 r. o samorządzie województwa (Dz. U. z 2015 r. poz. 1392, z późn. zm.)

**Sejmik Województwa Podkarpackiego
uchwala, co następuje:**

§ 1

Wyraża się wolę przystąpienia przez Województwo Podkarpackie/Podkarpackie Centrum Edukacji Nauczycieli w Rzeszowie do realizacji projektu o roboczej nazwie „Zróżnicowana europejska społeczność szkolna – strategię i sposoby wzmocnienia przywództwa w edukacji” w ramach programu Erasmus+, Akcja KA2 Współpraca na rzecz innowacji i wymiany dobrych praktyk, Typ działania: Partnerstwa strategiczne dla edukacji szkolnej/współpraca między instytucjami.
Liderem i Wnioskodawcą projektu będzie Województwo Podkarpackie/Podkarpackie Centrum Edukacji Nauczycieli w Rzeszowie.

§ 2

Wykonanie uchwały powierza się Zarządowi Województwa Podkarpackiego.

§ 3

Uchwała wchodzi w życie z dniem podjęcia.

UZASADNIENIE

Pan Andrzej Wyczawski, p.o. dyrektora Podkarpackiego Centrum Edukacji Nauczycieli w Rzeszowie zwrócił się z wnioskiem o wyrażenie woli przystąpienia przez Podkarpackiego Centrum Edukacji Nauczycieli w Rzeszowie do realizacji projektu o roboczej nazwie „Zróżnicowana europejska społeczność szkolna – strategie i sposoby wzmacniania przywództwa w edukacji” w ramach programu Erasmus+.

Liderem i koordynatorem projektu (Wnioskodawcą) będzie Województwo Podkarpackie/Podkarpackie Centrum Edukacji Nauczycieli w Rzeszowie. Partnerami projektu będą: EUROPASS, Teacher Training Centre – Włochy (Florencja), M&M Profuture Training, S.L. – Hiszpania (Cornellà de Llobregat/Barcelona) oraz The School Inspectorate of Iasi – Rumunia (Iasi). Wszyscy partnerzy reprezentują instytucje i organizacje, które zajmują się doskonaleniem zawodowym nauczycieli i dyrektorów szkół oraz rozwojem edukacji.

Przewidywany okres realizacji projektu określono (w przybliżeniu) na 2 lata, tj. od 1 września 2016 r. do 31 sierpnia 2018 r.

Termin składania wniosków przypada na 31 marca 2016 r. W ramach projektu planuje się podjęcie następujących działań:

- 1) wspieranie nauczycieli w pracy ze zróżnicowanymi grupami uczniów (takimi jak uchodźcy, osoby ubiegające się o azyl i migranci) oraz stosowanie przez nich nowatorskich praktyk;
- 2) wzmocnienie roli dyrektorów szkół/kadry zarządzającej szkołą, w tym przywództwa rozproszonego, aby umożliwić im wprowadzenie korzystnych zmian na poziomie szkoły.

Planowany budżet projektu to około 133 310,00 Euro. Wielkość dofinansowania jak i ww. założenia realizacji projektu mogą ulec zmianie na etapie dalszych prac oraz ustaleń dotyczących przygotowania wniosku.

Realizacja projektu nie będzie skutkować żadnymi zobowiązaniami finansowymi wobec Województwa Podkarpackiego.

**UCHWAŁA Nr ... / ... / 2016
SEJMIKU WOJEWÓDZTWA PODKARPACKIEGO
w RZESZOWIE**

z dnia 2016 r.

w sprawie wyrażenia woli przystąpienia do realizacji projektu partnerskiego przez Województwo Podkarpackie/Urząd Marszałkowski Województwa Podkarpackiego w Rzeszowie w ramach programu Erasmus+

Na podstawie art. 11 ust. 2 pkt 4, art. 18 pkt 19 lit. f oraz pkt 20 ustawy z dnia 5 czerwca 1998 r. o samorządzie województwa (Dz. U. z 2015 r. poz. 1392, z późn. zm.)

**Sejmik Województwa Podkarpackiego
uchwala, co następuje:**

§ 1

Wyraża się wolę przystąpienia przez Województwo Podkarpackie/Urząd Marszałkowski Województwa Podkarpackiego w Rzeszowie do realizacji projektu pt. „**Lifelong reading**” w ramach programu Erasmus+ - sektor Edukacja szkolna, Akcja 2 Partnerstwa Strategiczne – współpraca regionów wspierająca wymianę dobrych praktyk.

Liderem i koordynatorem projektu będzie Województwo Podkarpackie/Urząd Marszałkowski Województwa Podkarpackiego w Rzeszowie.

§ 2

Wykonanie uchwały powierza się Zarządowi Województwa Podkarpackiego.

§ 3

Uchwała wchodzi w życie z dniem podjęcia.

UZASADNIENIE

Pani Halina Ukarma, Dyrektor Pedagogicznej Biblioteki Wojewódzkiej im. Józefa Gwalberta Pawlikowskiego w Przemyślu zwróciła się z wnioskiem o wyrażenie zgody na koordynowanie przez Departament Edukacji, Nauki i Sportu Urzędu Marszałkowskiego Województwa Podkarpackiego w Rzeszowie międzynarodowym projektem „Lifelong Reading” w ramach programu Erasmus+ Akcja 2 Partnerstwa Strategiczne.

Liderem i koordynatorem projektu (Wnioskodawcą) będzie Województwo Podkarpackie/Urząd Marszałkowski Województwa Podkarpackiego w Rzeszowie, natomiast zadania merytoryczne projektu będzie wykonywać Pedagogiczna Biblioteka Wojewódzka im. Józefa Gwalberta Pawlikowskiego w Przemyślu. Partnerami projektu będą: Gimnazjum nr 5 im. Św. Jana Kantego w Przemyślu oraz analogiczne placówki tworzące konsorcjum w Hiszpanii (Orihuela i Redovan).

Przewidywany okres realizacji projektu określono (w przybliżeniu) na 3 lata, tj. od września 2016 r. do sierpnia 2019 r.

Termin składania wniosków przypada na 31 marca 2016 r. W ramach projektu planuje się podjęcie działań mających na celu rozwijanie czytelnictwa, podnoszenie jakości edukacji szkolnej i pozaszkolnej w tym obszarze, rozwijanie kompetencji nauczycieli, tj.:

- 1) organizowanie konferencji dla nauczycieli oraz lokalnego środowiska oświatowego nt. roli czytania, metod aktywizacji czytelniczej dzieci, młodzieży i ludzi w różnym wieku, psychologii wyboru tekstów literackich, terapeutycznej roli książek itp.;
- 2) warsztaty dla nauczycieli i uczniów nt. wykorzystania otwartych zasobów edukacyjnych w edukacji czytelniczej oraz prawa autorskiego;
- 3) cykl szkoleń dla nauczycieli i uczniów pt. „Technologia w służbie czytelnictwu” (Platforma Moodle, Glogster, Story Jumper);
- 4) konkursy literackie i plastyczne dla dzieci i młodzieży o tematyce motywów literackich;
- 5) pokazanie przykładów wykorzystania „małych form teatralnych” w rozwoju czytelnictwa dzieci i młodzieży – zajęcia otwarte dla nauczycieli;
- 6) wieczorowe zamyślenia nad literaturą – międzypokoleniowe dyskusje o literaturze;
- 7) miejskie akcje czytelnicze (mitingi, heppeningi, gry miejskie).

Projekt nie wymaga wnoszenia pieniężnego wkładu własnego, natomiast jednostce może przynieść wymierne korzyści w postaci wzrostu kompetencji (udział w zaplanowanych szkoleniach oraz wymiana doświadczeń z placówkami zagranicznymi), promocji biblioteki w kraju i za granicą, pozyskanego sprzętu informatyczno – dydaktycznego.

UCHWAŁA Nr
SEJMIKU WOJEWÓDZTWA PODKARPACKIEGO
w RZESZOWIE
z dnia

**w sprawie przekazania do dalszych uzgodnień projektów uchwał Sejmiku
Województwa Podkarpackiego w sprawach obszarów chronionego krajobrazu**

Na podstawie art. 18 pkt 20 ustawy z dnia 5 czerwca 1998 r. o samorządzie województwa (t.j Dz. U. z 2015r. poz.1392 z późn. zm.) oraz art. 23 ust.3 ustawy z dnia 16 kwietnia 2004r. o ochronie przyrody (Dz. U. z 2015r. poz. 1651 z późn. zm.).

**Sejmik Województwa Podkarpackiego w Rzeszowie
uchwala, co następuje**

§ 1

Postanawia się przyjąć projekty uchwał Sejmiku Województwa Podkarpackiego w sprawie:

- 1) Brzóznińskiego Obszaru Chronionego Krajobrazu
- 2) Czarnorzeckiego Obszaru Chronionego Krajobrazu
- 3) Kuryłowski Obszaru Chronionego Krajobrazu
- 4) Mielecko-Kolbuszowsko-Głogowski Obszaru Chronionego Krajobrazu
- 5) Obszaru Chronionego Krajobrazu Beskidu Niskiego
- 6) Przemysko-Dynowskiego Obszaru Chronionego Krajobrazu
- 7) Roztoczańskiego Obszaru Chronionego Krajobrazu
- 8) Sieniawskiego Obszaru Chronionego Krajobrazu
- 9) Strzyżowsko-Sędziszowskiego Obszaru Chronionego Krajobrazu
- 10) Sokołowsko-Wilczowolskiego Obszaru Chronionego Krajobrazu
- 11) Wschodniobeskidzkiego Obszaru Chronionego Krajobrazu
- 12) Zmysłowskiego Obszaru Chronionego Krajobrazu

stanowiące załączniki nr 1-12 do niniejszej uchwały i przekazać je do dalszych, wymaganych prawem uzgodnień.

§ 2

1. Załączniki Nr 1-12 przekazuje się Regionalnemu Dyrektorowi Ochrony Środowiska w Rzeszowie oraz właściwym miejscowo radom gmin celem uzgodnienia.

§ 3

Wykonanie uchwały powierza się Zarządowi Województwa Podkarpackiego.

§ 4

Uchwała wchodzi w życie z dniem podjęcia.

Uzasadnienie

Ustawa z dnia 24 kwietnia 2015 r. o zmianie niektórych ustaw w związku ze wzmocnieniem narzędzi ochrony krajobrazu wprowadziła nowe brzmienie zakazu zabudowy brzegów sztucznych zbiorników wodnych usytuowanych na wodach płynących. Ustawowe brzmienie powyższego zakazu do czasu nowelizacji wskazywało 100 m pas od linii brzegów rzek, jezior i innych zbiorników wodnych, jako teren objęty zakazem zabudowy nie precyzując co należy uznać za brzeg sztucznego zbiornika wodnego ani nie podając jakie ciek należy uznać za rzeki. Po bezskutecznym zapytaniu skierowanym do Ministerstwa Środowiska, Sejmik Województwa Podkarpackiego podjął w latach 2013-2014 uchwały w sprawach obszarów chronionego krajobrazu, gdzie za rzekę uznano ciek o powierzchni zlewni pow. 100 km² (zgodnie z Raportem Ministerstwa Środowiska dla Obszaru Dorzecza Wisły z realizacji art. 5 i 6, zał. II, III, IV Ramowej Dyrektywy Wodnej 2000/60/WE). Za brzeg sztucznego zbiornika wodnego przyjęto maksymalną rzędną piętrzenia zapisaną w pozwoleniu wodnoprawnym. Przywołana na wstępie ustawa o zmianie niektórych ustaw w związku ze wzmocnieniem narzędzi ochrony krajobrazu nowelizująca ustawę o ochronie przyrody wskazała normalny poziom piętrzenia, określony w pozwoleniu wodnoprawnym, jako zasięg lustra wody, od którego należy egzekwować 100 metrowy pas zakazu zabudowy. Wobec powyższego w chwili obecnej zapisy uchwał Sejmiku Województwa Podkarpackiego w sprawach obszarów chronionego krajobrazu są bardziej rygorystyczne niż zapisy ustawy dlatego konieczna jest zmiana tych uchwał i dostosowanie ich zapisów do zapisów ustawowych.

Konsultowanymi uchwałami doprecyzowano również zakres obowiązywania zakazu zabudowy dolin rzecznych poprzez wskazanie rzek i ich odcinków, na których obowiązuje przedmiotowy zakaz biorąc pod uwagę:

- przebieg korytarzy ekologicznych wg prof. dr hab. W. Jędrzejewskiego (na dzień dzisiejszy nie zostały sporządzone bardziej szczegółowe opracowania dotyczące przebiegu korytarzy ekologicznych),
- obszary bezpośredniego zagrożenia powodzią wg Regionalnego Zarząd Gospodarki Wodnej w Krakowie, oraz obszary bezpośredniego zagrożenia powodzią wyznaczone w studiach ochrony przeciwpowodziowej,
- położenie względem obszarów NATURA 2000 oraz przedmioty ochrony dla

ochrony których wyznaczono dany obszar.

- statusy jednolitych części wód określone w Planie Gospodarowania Wodami Górnej Wisły

Na tym etapie prac i poziomie ogólności zapisów nie jest możliwe precyzyjne określenie koniecznej szerokości obowiązywania zakazu dla ochrony dolin rzek i ich korytarzy ekologicznych. Dlatego obowiązujący na terenie obszarów chronionego krajobrazu zakaz zabudowy dolin rzecznych i brzegów zbiorników wodnych w pasie szerokości 100 metrów nie jest zakazem obligatoryjnym. Poszczególne uchwały w sprawach poszczególnych obszarów chronionego krajobrazu zawierają wyjątki od zakazu:

1) Zakaz nie narusza lokalizacji obiektów budowlanych wskazanych w: studium uwarunkowań i kierunków zagospodarowania przestrzennego gminy, miejscowych planach zagospodarowania przestrzennego i ostatecznych decyzjach administracyjnych, obowiązujących w dniu wprowadzenia zakazu.

2) Strefa wyłączona z zabudowy na podstawie zakazu może podlegać ograniczeniu w studium uwarunkowań i kierunków zagospodarowania przestrzennego gminy lub w miejscowych planach zagospodarowania przestrzennego w ramach uzgodnień projektów tych dokumentów z Regionalnym Dyrektorem Ochrony Środowiska, na podstawie ustawy z dnia 16 kwietnia 2004 r. o ochronie przyrody, jeżeli nie wpłynie to znacząco negatywnie na ochronę przyrody Obszaru.

W trakcie tych procedur można merytorycznie, w oparciu o rzeczywistą analizę określonego terenu rozstrzygnąć konieczność zastosowania, ograniczenia lub odstąpienia od przedmiotowego zakazu.

W projekcie uchwały w sprawie Kuryłowskiego Obszaru Chronionego Krajobrazu doprecyzowano zapis iż na terenie Obszaru zakaz dotyczy obydwu rzek o nazwie Złota, na odcinkach wskazanych w załączniku mapowym.

W projekcie uchwały w sprawie Mielecko-Kolbuszowsko-Głogowskiego Obszaru Chronionego Krajobrazu doprecyzowano zapis iż na terenie Obszaru zakaz dotyczy rzeki Trześniówka, której zwyczajową, lokalną nazwą jest nazwa „Jamnica”, na odcinkach wskazanych w załączniku mapowym. W związku z doprecyzowaniem w nowelizacji ustawy pojęcia „rzeka” zrezygnowano z zakazu zabudowy doliny

w stosunku do Kanału Białoborskiego, jako sztucznej części wód wg. Planu Gospodarowania Wodami Górnej Wisły Regionalnego Zarządu Gospodarki Wodnej.

Projekt uchwały w sprawie Czarnorzeckiego Obszaru Chronionego Krajobrazu wprowadza zakaz zabudowy doliny rzeki Wisłok na terenie Obszaru. Wisłok w tej części swojego biegu stanowi Obszar Natura 2000 „Wisłok Środkowy z Dopływami”. Na całej swojej długości na terenie Czarnorzeckiego Obszaru Chronionego Krajobrazu dolina rzeki Wisłok jest obszarem bezpośredniego zagrożenia powodzią i z tego względu zachodzi potrzeba jej ochrony przed zabudową. Kolejnym uzasadnieniem do wprowadzenia zakazu zabudowy doliny tej rzeki jest fakt położenia jej w korytarzu ekologicznym wg. prof. Jędrzejewskiego. Korytarz ekologiczny, zgodnie z ustawą o ochronie przyrody, jest to obszar umożliwiający migrację roślin, zwierząt i grzybów. Zagrożeniem dla korytarzy ekologicznych jest m.in. budownictwo w bezpośredniej bliskości cieków wodnych. Gdy coraz dłuższe ich odcinki znajdują się w obrębie gęstej zabudowy, brzegi rzek są degradowane i naturalną konsekwencją jest przeprowadzanie ich regulacji. Jednym ze sposobów ochrony korytarzy migracyjnych jest ochrona dolin rzecznych – poprzez zaniechanie zabudowy brzegów, regulacji koryta rzeczno i rewitalizację najbardziej zdegradowanych odcinków rzek. Wprowadzenie zakazu zabudowy doliny rzeki Wisłok koresponduje z zapisami Programu Ochrony Środowiska na lata 2004-2015 Gminy Wojaszówka, gdzie jako elementy polityki zagospodarowania terenów zagrożonych powodzią wskazano:

- - nie poszerzanie terenów przeznaczonych do zainwestowania w dotychczasowym planie zagospodarowania przestrzennego,
- - wykorzystanie terenów zalewowych na cele lokalizacji terenów zieleni i urządzeń rekreacyjnych oraz innych obiektów, których zalanie nie spowoduje znacznych strat materialnych / np. parkingi /,
- - pozostawienie części terenu pod rolnicze wykorzystanie bez możliwości lokalizacji nowych obiektów kubaturowych,

Zakaz ten, tak jak w innych obszarach chronionego krajobrazu nie jest zakazem obligatoryjnym. Nie narusza on zapisów dokumentów planistycznych i ostatecznych decyzji administracyjnych obowiązujących w dniu jego wprowadzenia a strefa wyłączona z zabudowy na podstawie zakazu może podlegać ograniczeniu

w dokumentach planistycznych gminy w ramach uzgodnień projektów tych dokumentów z Regionalnym Dyrektorem Ochrony Środowiska, na podstawie ustawy z dnia 16 kwietnia 2004 r. o ochronie przyrody, jeżeli nie wpłynie to znacząco negatywnie na ochronę przyrody Obszaru.

Przedmiotowe projekty uchwał zostały poddane konsultacjom z organizacjami pozarządowymi i podmiotami wymienionymi w art. 3 ust. 3 ustawy o działalności pożytku publicznego i o wolontariacie projektów aktów prawa miejscowego, zgodnie z § 3 Uchwały Nr III/28/10 Sejmiku Województwa Podkarpackiego z dnia 29 grudnia 2010r.

Zgodnie z art. 23 ust.3 ustawy z dnia 16 kwietnia 2004r. o ochronie przyrody projekty uchwał sejmiku województwa w sprawach obszaru chronionego krajobrazu, wymagają uzgodnienia z właściwą miejscowo radą gminy oraz właściwym regionalnym dyrektorem ochrony środowiska.

UCHWAŁA NR
SEJMIKU WOJEWÓDZTWA PODKARPACKIEGO
z dnia

w sprawie zmiany uchwały Nr XXXIX/788/13 Sejmiku Województwa Podkarpackiego z dnia 28 października 2013r. w sprawie Brzóznińskiego Obszaru Chronionego Krajobrazu

Na podstawie art. 18 pkt 20 ustawy z dnia 5 czerwca 1998 r. o samorządzie województwa (tekst jedn. Dz. U. z 2015 r. poz. 1392 z późn. zm.) oraz art. 23 ust. 2 i art.24 ustawy z dnia 16 kwietnia 2004 r. o ochronie przyrody (Dz. U. z 2015r. poz. 1651 z późn. zm.)

Sejmik Województwa Podkarpackiego w Rzeszowie

uchwala co następuje:

§1

W uchwale Nr XXXIX/788/13 Sejmiku Województwa Podkarpackiego z dnia 28 października 2013r. w sprawie Brzóznińskiego Obszaru Chronionego Krajobrazu wprowadza się następujące zmiany:

1. § 3. ust.1 pkt 4) otrzymuje brzmienie:

„4) budowania nowych obiektów budowlanych w pasie szerokości 100 m od:

a) linii brzegów rzeki Trzebośnica, zgodnie z załącznikiem mapowym nr 1, jezior i innych naturalnych zbiorników wodnych

b) zasięgu lustra wody w sztucznych zbiornikach usytuowanych na wodach płynących przy normalnym poziomie piętrzenia określonym w pozwoleniu wodnoprawnym, o którym mowa w art. 122 ust. 1 pkt 1 ustawy z dnia 18 lipca 2001 r. - Prawo wodne

- z wyjątkiem urządzeń wodnych oraz obiektów służących prowadzeniu racjonalnej gospodarki rolnej, leśnej lub rybackiej;”

2. Załącznik nr 1 otrzymuje brzmienie zgodne z załącznikiem nr 1 do niniejszej uchwały.

§2

Wykonanie uchwały powierza się Zarządowi Województwa Podkarpackiego.

§3

Uchwała wchodzi w życie po upływie 14 dni od dnia ogłoszenia w Dzienniku Urzędowym Województwa Podkarpackiego.

UZASADNIENIE

Ustawa z dnia 24 kwietnia 2015 r. o zmianie niektórych ustaw w związku ze wzmocnieniem narzędzi ochrony krajobrazu wprowadziła nowe brzmienie zakazu zabudowy brzegów rzek i sztucznych zbiorników wodnych usytuowanych na wodach płynących. Ustawowe brzmienie powyższego zakazu do czasu nowelizacji wskazywało 100 m pas od linii brzegów rzek, jezior i innych zbiorników wodnych, jako teren objęty zakazem zabudowy nie precyzując co należy uznać za brzeg sztucznego zbiornika wodnego ani nie podając jakie ciek należy uznać za rzeki. Po bezskutecznym zapytaniu skierowanym do Ministerstwa Środowiska, Sejmik Województwa Podkarpackiego przyjął w dniu 28 października 2013r. uchwałę Nr XXXIX/788/13 w sprawie Brzóznieńskiego Obszaru Chronionego Krajobrazu, gdzie za rzekę uznano Trzebośnicę jako ciek o powierzchni zlewni pow. 100 km² (zgodnie z Raportem Ministerstwa Środowiska dla Obszaru Dorzecza Wisły z realizacji art. 5 i 6, zał. II, III, IV Ramowej Dyrektywy Wodnej 2000/60/WE). Za brzeg sztucznego zbiornika wodnego przyjęto maksymalną rzędną piętrzenia zapisaną w pozwoleniu wodnoprawnym. Przywołana na wstępie ustawa o zmianie niektórych ustaw w związku ze wzmocnieniem narzędzi ochrony krajobrazu, nowelizująca ustawę o ochronie przyrody, wskazała normalny poziom piętrzenia, określony w pozwoleniu wodnoprawnym, jako zasięg lustra wody, od którego należy egzekwować 100 metrowy pas zakazu zabudowy. Wobec powyższego w chwili obecnej obowiązująca uchwała Sejmiku Województwa Podkarpackiego w sprawie Brzóznieńskiego Obszaru Chronionego Krajobrazu jest bardziej rygorystyczna niż zapisy ustawy o ochronie przyrody dlatego konieczna jest zmiana przedmiotowej uchwały i dostosowanie jej zapisów do zapisów ustawy.

Niniejszą uchwałą doprecyzowano również zakres obowiązywania zakazu zabudowy brzegów Trzebośnicy poprzez wskazanie całego odcinka rzeki, położonego w obrębie Obszaru. Analizowano:

- przebieg korytarzy ekologicznych wg prof. dr hab. W. Jędrzejewskiego (na dzień dzisiejszy nie zostały sporządzone bardziej szczegółowe opracowania dotyczące przebiegu korytarzy ekologicznych),

- obszary bezpośredniego zagrożenia powodzią wg Regionalnego Zarządu Gospodarki Wodnej w Krakowie, oraz obszary bezpośredniego zagrożenia powodzią wyznaczone w studiach ochrony przeciwpowodziowej,
- położenie względem obszarów NATURA 2000 oraz przedmioty ochrony dla ochrony których wyznaczono dany obszar,
- statusy jednolitych części wód określone w Planie Gospodarowania Wodami Górnej Wisły

Na tym etapie prac i poziomie ogólności zapisów nie jest możliwe precyzyjne określenie niezbędnej szerokości obowiązywania zakazu dla ochrony dolin rzeki i jej korytarza ekologicznego. Dlatego obowiązujący na terenie Obszaru zakaz zabudowy brzegów Trzebošnicy i zbiorników wodnych w pasie szerokości 100 metrów nie jest zakazem obligatoryjnym. Obowiązująca już obecnie uchwała Nr XXXIX/788/13 z dnia 28 października 2013r. zawiera wyjątki od zakazu:

- 1) Zakaz nie narusza lokalizacji obiektów budowlanych wskazanych w: studium uwarunkowań i kierunków zagospodarowania przestrzennego gminy, miejscowych planach zagospodarowania przestrzennego i ostatecznych decyzjach administracyjnych, obowiązujących w dniu wprowadzenia zakazu w roku 2010.
- 2) Strefa wyłączona z zabudowy na podstawie zakazu może podlegać ograniczeniu w studium uwarunkowań i kierunków zagospodarowania przestrzennego gminy lub w miejscowych planach zagospodarowania przestrzennego w ramach uzgodnień projektów tych dokumentów z Regionalnym Dyrektorem Ochrony Środowiska, na podstawie ustawy z dnia 16 kwietnia 2004 r. o ochronie przyrody, jeżeli nie wpłynie to znacząco negatywnie na ochronę przyrody Obszaru.

W trakcie tych procedur będzie można merytorycznie, w oparciu o rzeczywistą analizę określonego terenu, uwarunkowań przyrodniczych, istniejącego zagospodarowania terenu oraz zagrożenia powodziowego precyzyjnie wyznaczyć szerokość strefy wyłączonej z zabudowy.

ZAŁĄCZNIK Nr 1

MAPA POGLĄDOWA USYTUOWANIA BRZÓZNIĄŃSKIEGO OBSZARU CHRONIONEGO KRAJOBRAZU

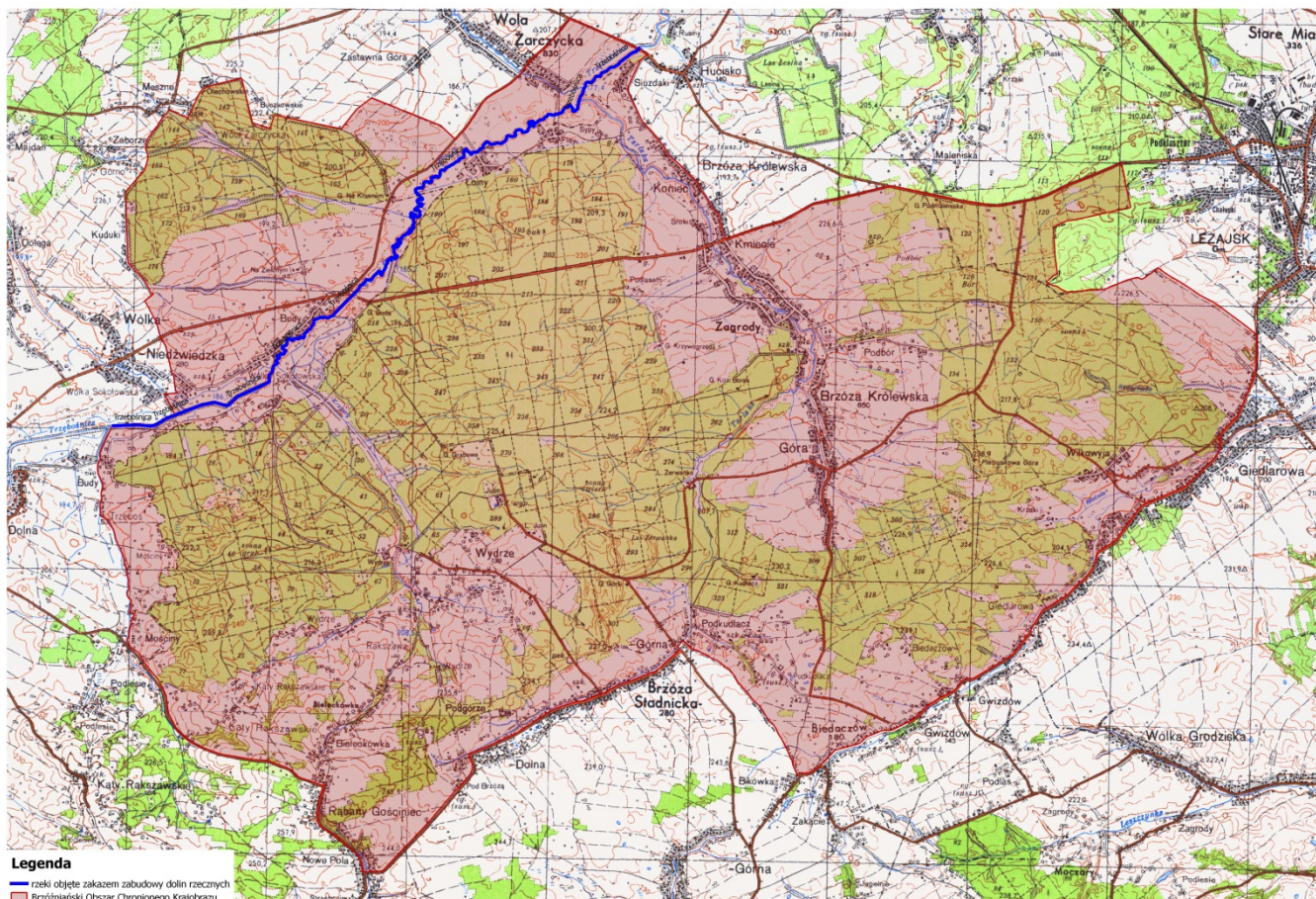

Mapa topograficzna w skali 1: 50 000 oraz plik wektorowy w formacie ESRI Shapefile w układzie PUWG_92, stanowiący graficzne przedstawienie punktów załamania granicy, dostępne w Departamencie Ochrony Środowiska Urzędu Marszałkowskiego Województwa Podkarpackiego w Rzeszowie.

UCHWAŁA NR
SEJMIKU WOJEWÓDZTWA PODKARPACKIEGO
z dnia

w sprawie zmiany uchwały Nr XLVIII/996/14 Sejmiku Województwa Podkarpackiego z dnia 23 czerwca 2014r. w sprawie Czarnorzeckiego Obszaru Chronionego Krajobrazu

Na podstawie art. 18 pkt 20 ustawy z dnia 5 czerwca 1998 r. o samorządzie województwa (tekst jedn. Dz. U. z 2015 r. poz. 1392 z późn. zm.) oraz art. 23 ust. 2 i art.24 ustawy z dnia 16 kwietnia 2004 r. o ochronie przyrody (Dz. U. z 2015r. poz. 1651 z późn. zm.)

Sejmik Województwa Podkarpackiego w Rzeszowie

uchwala co następuje:

§1

W uchwale Nr XLVIII/996/14 Sejmiku Województwa Podkarpackiego z dnia 23 czerwca 2014r. w sprawie Czarnorzeckiego Obszaru Chronionego Krajobrazu wprowadza się następujące zmiany:

1. W § 3 ust. 1 po pkt 6 dodaje się pkt 7 w brzmieniu:

„7) budowania nowych obiektów budowlanych w pasie szerokości 100 m od:

a) linii brzegów rzeki Wisłok, zgodnie z załącznikiem mapowym nr 1, jezior i innych naturalnych zbiorników wodnych,

b) zasięgu lustra wody w sztucznych zbiornikach wodnych usytuowanych na wodach płynących przy normalnym poziomie piętrzenia określonym w pozwoleniu wodnoprawnym, o którym mowa w art. 122 ust. 1 pkt 1 ustawy z dnia 18 lipca 2001 r. - Prawo wodne

- z wyjątkiem obiektów służących turystyce wodnej, gospodarce wodnej lub rybackiej.”

2. W § 3 po ust.1 dodaje się ust. 2 i ust. 3 w brzmieniu:

„2. Zakaz, o którym mowa w ust. 1 pkt 7 nie narusza lokalizacji obiektów budowlanych wskazanych w: studium uwarunkowań i kierunków zagospodarowania przestrzennego gminy, miejscowych planach zagospodarowania przestrzennego i ostatecznych decyzjach administracyjnych, obowiązujących w dniu wejścia w życie niniejszej uchwały.

3. Strefa wyłączona z zabudowy na podstawie zakazu, o którym mowa w ust. 1 pkt 7, może podlegać ograniczeniu w studium uwarunkowań i kierunków zagospodarowania przestrzennego gminy lub w miejscowych planach zagospodarowania przestrzennego w ramach uzgodnień z ustawy z dnia 16 kwietnia 2004 r. o ochronie przyrody, jeżeli nie wpłynie to znacząco negatywnie na ochronę przyrody Obszaru.”

3. Załącznik nr 1 otrzymuje brzmienie zgodne z załącznikiem nr 1 do niniejszej uchwały.

§2

Wykonanie uchwały powierza się Zarządowi Województwa Podkarpackiego.

§3

Uchwała wchodzi w życie po upływie 14 dni od dnia ogłoszenia w Dzienniku Urzędowym Województwa Podkarpackiego.

UZASADNIENIE

Niniejsza uchwała wprowadza zakaz zabudowy doliny rzeki Wisłok na terenie Czarnorzeckiego Obszaru Chronionego Krajobrazu. Za zasadnością wprowadzenia powyższego zakazu przemawiają argumenty wynikające z analizy:

1. przebiegu korytarzy ekologicznych wg prof. dr hab. W. Jędrzejewskiego (na dzień dzisiejszy nie zostały sporządzone bardziej szczegółowe opracowania dotyczące przebiegu korytarzy ekologicznych),
2. obszarów bezpośredniego zagrożenia powodzią wg Regionalnego Zarządu Gospodarki Wodnej w Krakowie, oraz obszarów bezpośredniego zagrożenia powodzią wyznaczonych w studiach ochrony przeciwpowodziowej,
3. położenia względem obszarów NATURA 2000 oraz przedmiotów ochrony dla ochrony których wyznaczono dany obszar,

Ad.1. Dolina rzeki Wisłok oprócz faktu, że sama w sobie stanowi rzeczny korytarz ekologiczny, jest również częścią leśnego korytarza ekologicznego wg. prof. Jędrzejewskiego. Korytarz ekologiczny, zgodnie z ustawą o ochronie przyrody, jest to obszar umożliwiający migrację roślin, zwierząt i grzybów.

Zagrożeniem dla korytarzy ekologicznych jest m.in. budownictwo w bezpośredniej bliskości cieków wodnych. Gdy coraz dłuższe ich odcinki znajdują się w obrębie gęstej zabudowy, brzegi są degradowane i naturalną konsekwencją jest przeprowadzanie ich regulacji. Jednym ze sposobów ochrony korytarzy migracyjnych jest ochrona dolin rzecznych – poprzez zaniechanie zabudowy brzegów, regulacji koryta rzeczno i rewitalizację najbardziej zdegradowanych odcinków rzek.

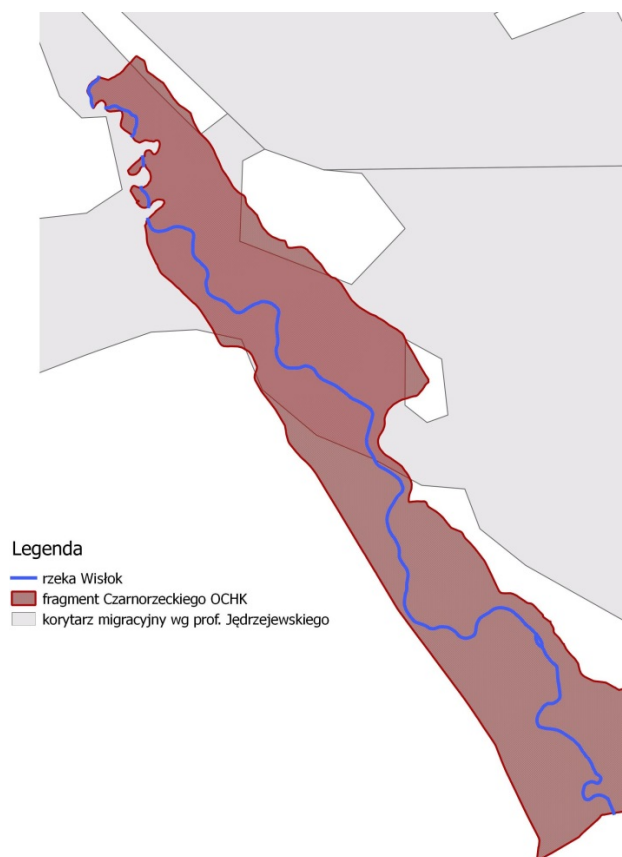

Ad.2.Na całym swoim przebiegu na terenie Czarnorzeckiego Obszaru Chronionego Krajobrazu dolina rzeki Wisłok jest obszarem bezpośredniego zagrożenia powodzią i z tego względu zachodzi potrzeba jej ochrony przed zabudową.

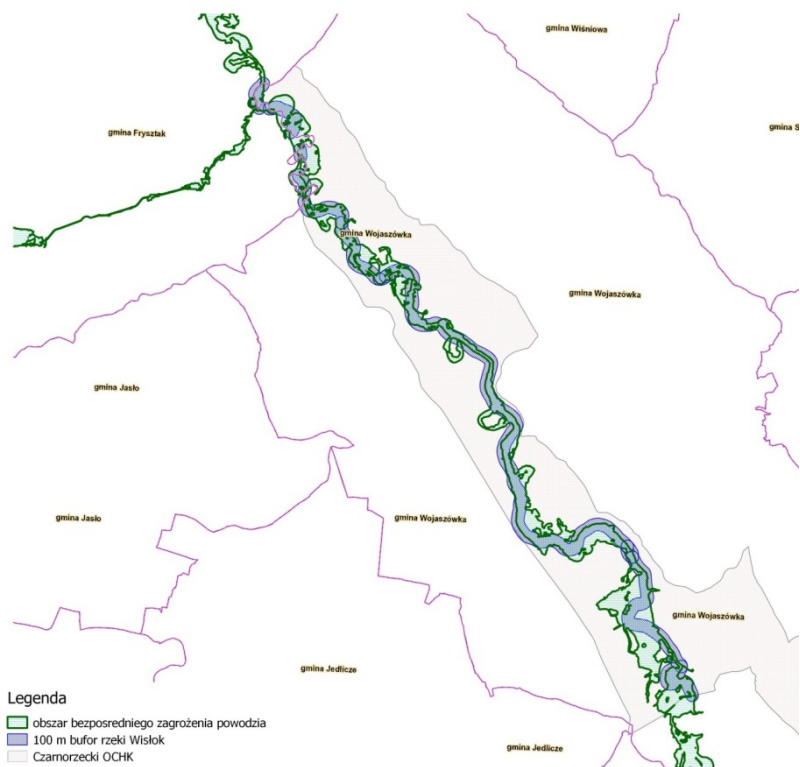

Wprowadzenie zakazu zabudowy doliny rzeki Wisłok koresponduje z zapisami Programu Ochrony Środowiska na lata 2004-20015 Gminy Wojaszówka, gdzie jako elementy polityki zagospodarowania terenów zagrożonych powodzią wskazano:

- - nie poszerzanie terenów przeznaczonych do zainwestowania w dotychczasowym planie zagospodarowania przestrzennego,
- - wykorzystanie terenów zalewowych na cele lokalizacji terenów zieleni i urządzeń rekreacyjnych oraz innych obiektów, których zalanie nie spowoduje znacznych strat materialnych / np. parkingi /,
- - pozostawienie części terenu pod rolnicze wykorzystanie bez możliwości lokalizacji nowych obiektów kubaturowych,

Ad.3. Rzeka Wisłok w tej części swojego biegu stanowi Obszar Natura 2000 „Wisłok Środkowy z Dopływami”, gdzie przedmiotem ochrony są m. in. :

- 1) Niżowe i górskie świeże łąki użytkowane ekstensywnie
- 2) Zmiennowilgotne łąki trzęślicowe
- 3) Grąd środkowoeuropejski i subkontynentalny
- 4) Łęgi wierzbowe, topolowe, olszowe i jesionowe

Ponieważ na tym etapie prac i poziomie ogólności zapisów nie jest możliwe precyzyjne określenie niezbędnej szerokości obowiązywania zakazu dla ochrony dolin rzeki i jej korytarza ekologicznego. Dlatego obowiązujący na terenie Obszaru zakaz zabudowy doliny Wisłoka i brzegów zbiorników wodnych w pasie szerokości 100 metrów nie jest zakazem obligatoryjnym. Uchwała zawiera również odstępstwa od przedmiotowego zakazu poprzez wskazanie, że zakaz nie narusza zapisów dokumentów planistycznych i ostatecznych decyzji administracyjnych obowiązujących w dniu jego wprowadzenia a strefa wyłączona z zabudowy na podstawie zakazu może podlegać ograniczeniu w dokumentach planistycznych gminy w ramach uzgodnień projektów tych dokumentów z Regionalnym Dyrektorem Ochrony Środowiska, na podstawie ustawy z dnia 16 kwietnia 2004 r. o ochronie przyrody, jeżeli nie wpłynie to znacząco negatywnie na ochronę przyrody Obszaru.

W trakcie tych procedur będzie można merytorycznie, w oparciu o rzeczywistą analizę określonego terenu, uwarunkowań przyrodniczych, istniejącego zagospodarowanie terenu oraz zagrożenia powodziowego precyzyjnie wyznaczyć szerokość strefy wyłączonej z zabudowy.

Ponadto należy zauważyć, że zgodnie z art. 17 ust. 2 ustawy z dnia 16 kwietnia 2004r. o ochronie przyrody żaden z zakazów obowiązujących na terenie Obszaru nie dotyczy realizacji inwestycji celu publicznego.

ZAŁĄCZNIK Nr 1

MAPA POGLĄDOWA USYTUOWANIA CZARNORZECKIEGO OBSZARU CHRONIONEGO KRAJOBRAZU

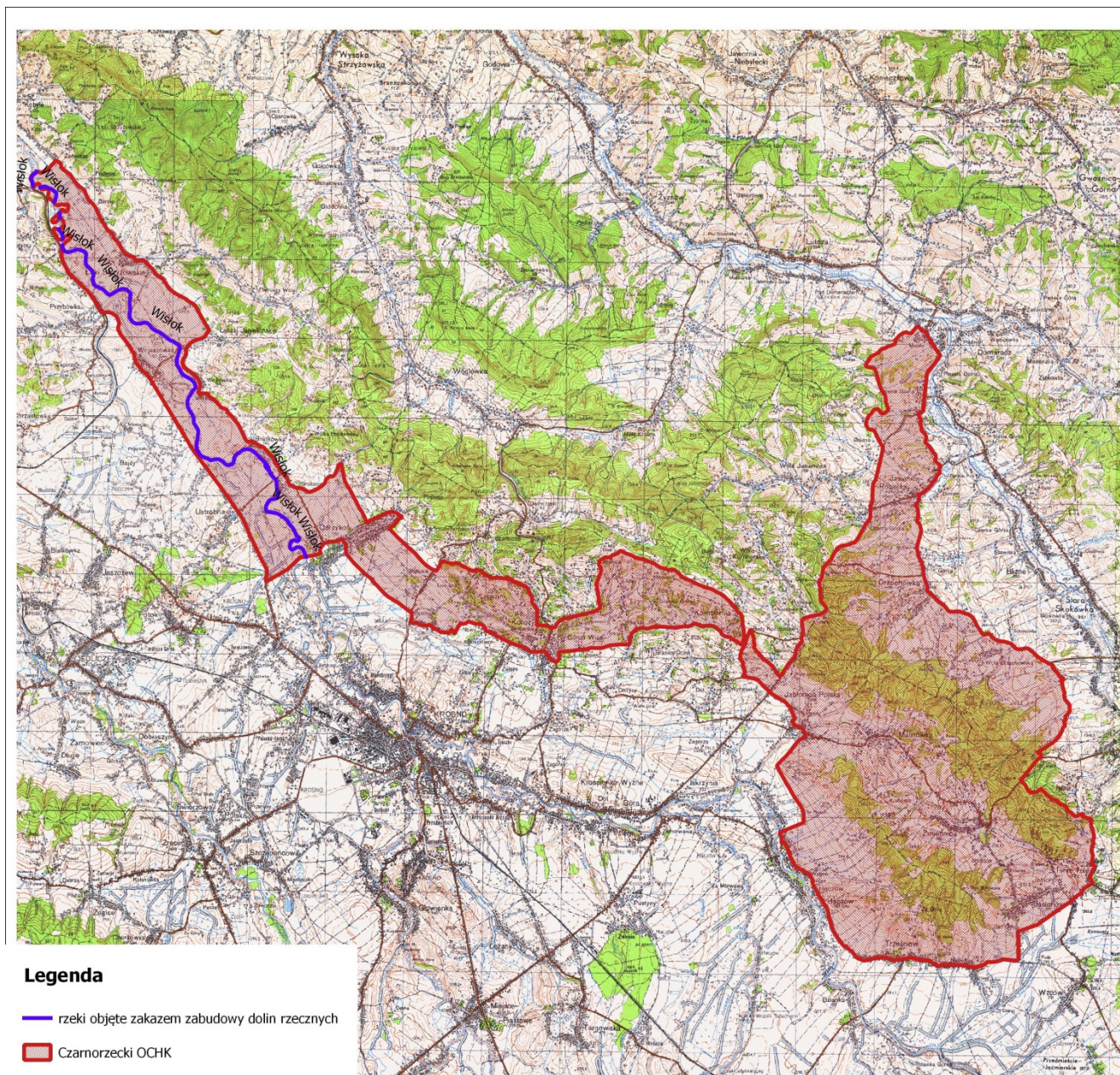

Mapa topograficzna w skali 1: 50 000 oraz plik wektorowy w formacie ESRI Shapefile w układzie PUWG_92, stanowiący graficzne przedstawienie punktów załamania granicy, dostępne w Departamencie Ochrony Środowiska Urzędu Marszałkowskiego Województwa Podkarpackiego w Rzeszowie.

UCHWAŁA NR
SEJMIKU WOJEWÓDZTWA PODKARPACKIEGO
z dnia

w sprawie zmiany uchwały Nr XXXIX/787/13 Sejmiku Województwa Podkarpackiego z dnia 28 października 2013r. w sprawie Kuryłowskiego Obszaru Chronionego Krajobrazu

Na podstawie art. 18 pkt 20 ustawy z dnia 5 czerwca 1998 r. o samorządzie województwa (tekst jedn. Dz. U. z 2015 r. poz. 1392 z późn. zm.) oraz art. 23 ust. 2 i art.24 ustawy z dnia 16 kwietnia 2004 r. o ochronie przyrody (Dz. U. z 2015r. poz. 1651 z późn. zm.)

Sejmik Województwa Podkarpackiego w Rzeszowie

uchwala co następuje:

§1

W uchwale Nr XXXIX/787/13 Sejmiku Województwa Podkarpackiego z dnia 28 października 2013r. w sprawie Kuryłowskiego Obszaru Chronionego Krajobrazu wprowadza się następujące zmiany:

1. § 3. ust.1 pkt 4) otrzymuje brzmienie:

„4) budowania nowych obiektów budowlanych w pasie szerokości 100 m od:

a) linii brzegów rzek Złota, zgodnie z załącznikiem mapowym nr 1, jezior i innych naturalnych zbiorników wodnych

b) zasięgu lustra wody w sztucznych zbiornikach usytuowanych na wodach płynących przy normalnym poziomie piętrzenia określonym w pozwoleniu wodnoprawnym, o którym mowa w art. 122 ust. 1 pkt 1 ustawy z dnia 18 lipca 2001 r. - Prawo wodne

- z wyjątkiem urządzeń wodnych oraz obiektów służących prowadzeniu racjonalnej gospodarki rolnej, leśnej lub rybackiej;”

2. Załącznik nr 1 otrzymuje brzmienie zgodne z załącznikiem nr 1 do niniejszej uchwały.

§2

Wykonanie uchwały powierza się Zarządowi Województwa Podkarpackiego.

§3

Uchwała wchodzi w życie po upływie 14 dni od dnia ogłoszenia w Dzienniku Urzędowym Województwa Podkarpackiego.

UZASADNIENIE

Ustawa z dnia 24 kwietnia 2015 r. o zmianie niektórych ustaw w związku ze wzmocnieniem narzędzi ochrony krajobrazu wprowadziła nowe brzmienie zakazu zabudowy brzegów rzek i sztucznych zbiorników wodnych usytuowanych na wodach płynących. Ustawowe brzmienie powyższego zakazu do czasu nowelizacji wskazywało 100 m pas od linii brzegów rzek, jezior i innych zbiorników wodnych, jako teren objęty zakazem zabudowy nie precyzując co należy uznać za brzeg sztucznego zbiornika wodnego ani nie podając jakie cieki należy uznać za rzeki. Po bezskutecznym zapytaniu skierowanym do Ministerstwa Środowiska, Sejmik Województwa Podkarpackiego przyjął w dniu 28 października 2013r. uchwałę Nr XXXIX/787/13 w sprawie Kuryłowskiego Obszaru Chronionego Krajobrazu, gdzie za rzekę uznano rzeki Złota jako cieki o powierzchni zlewni pow. 100 km² (zgodnie z Raportem Ministerstwa Środowiska dla Obszaru Dorzecza Wisły z realizacji art. 5 i 6, zał. II, III, IV Ramowej Dyrektywy Wodnej 2000/60/WE). Za brzeg sztucznego zbiornika wodnego przyjęto maksymalną rzędną piętrzenia zapisaną w pozwoleniu wodnoprawnym. Przywołana na wstępie ustawa o zmianie niektórych ustaw w związku ze wzmocnieniem narzędzi ochrony krajobrazu, nowelizująca ustawę o ochronie przyrody, wskazała normalny poziom piętrzenia, określony w pozwoleniu wodnoprawnym, jako zasięg lustra wody, od którego należy egzekwować 100 metrowy pas zakazu zabudowy. Wobec powyższego w chwili obecnej obowiązująca uchwała Sejmiku Województwa Podkarpackiego w sprawie Kuryłowskiego Obszaru Chronionego Krajobrazu jest bardziej rygorystyczna niż zapisy ustawy o ochronie przyrody dlatego konieczna jest zmiana przedmiotowej uchwały i dostosowanie jej zapisów do zapisów ustawy.

Niniejszą uchwałą doprecyzowano również zakres obowiązywania zakazu zabudowy brzegów rzek Złota poprzez wskazanie odcinków tych rzek objętych zakazem.

Analizowano:

- przebieg korytarzy ekologicznych wg prof. dr hab. W. Jędrzejewskiego (na dzień dzisiejszy nie zostały sporządzone bardziej szczegółowe opracowania dotyczące przebiegu korytarzy ekologicznych),

- obszary bezpośredniego zagrożenia powodzią wg Regionalnego Zarządu Gospodarki Wodnej w Krakowie, oraz obszary bezpośredniego zagrożenia powodzią wyznaczone w studiach ochrony przeciwpowodziowej,
- położenie względem obszarów NATURA 2000 oraz przedmioty ochrony dla ochrony których wyznaczono dany obszar,
- statusy jednolitych części wód określone w Planie Gospodarowania Wodami Górnej Wisły

Na tym etapie prac i poziomie ogólności zapisów nie jest możliwe precyzyjne określenie niezbędnej szerokości obowiązywania zakazu dla ochrony dolin rzek i ich korytarza ekologicznego. Dlatego obowiązujący na terenie Obszaru zakaz zabudowy brzegów rzek Złota i zbiorników wodnych w pasie szerokości 100 metrów nie jest zakazem obligatoryjnym. Obowiązująca już obecnie uchwała Nr XXXIX/787/13 z dnia 28 października 2013r. zawiera wyjątki od zakazu:

- 1) Zakaz nie narusza lokalizacji obiektów budowlanych wskazanych w: studium uwarunkowań i kierunków zagospodarowania przestrzennego gminy, miejscowych planach zagospodarowania przestrzennego i ostatecznych decyzjach administracyjnych, obowiązujących w dniu wprowadzenia zakazu w roku 2010.
- 2) Strefa wyłączona z zabudowy na podstawie zakazu może podlegać ograniczeniu w studium uwarunkowań i kierunków zagospodarowania przestrzennego gminy lub w miejscowych planach zagospodarowania przestrzennego w ramach uzgodnień projektów tych dokumentów z Regionalnym Dyrektorem Ochrony Środowiska, na podstawie ustawy z dnia 16 kwietnia 2004 r. o ochronie przyrody, jeżeli nie wpłynie to znacząco negatywnie na ochronę przyrody Obszaru.

W trakcie tych procedur będzie można merytorycznie, w oparciu o rzeczywistą analizę określonego terenu, uwarunkowań przyrodniczych, istniejącego zagospodarowania terenu oraz zagrożenia powodziowego precyzyjnie wyznaczyć szerokość strefy wyłączonej z zabudowy.

ZAŁĄCZNIK Nr 1

MAPA POGLĄDOWA USYTUOWANIA KURYŁOWSKIEGO OBSZARU CHRONIONEGO KRAJOBRAZU

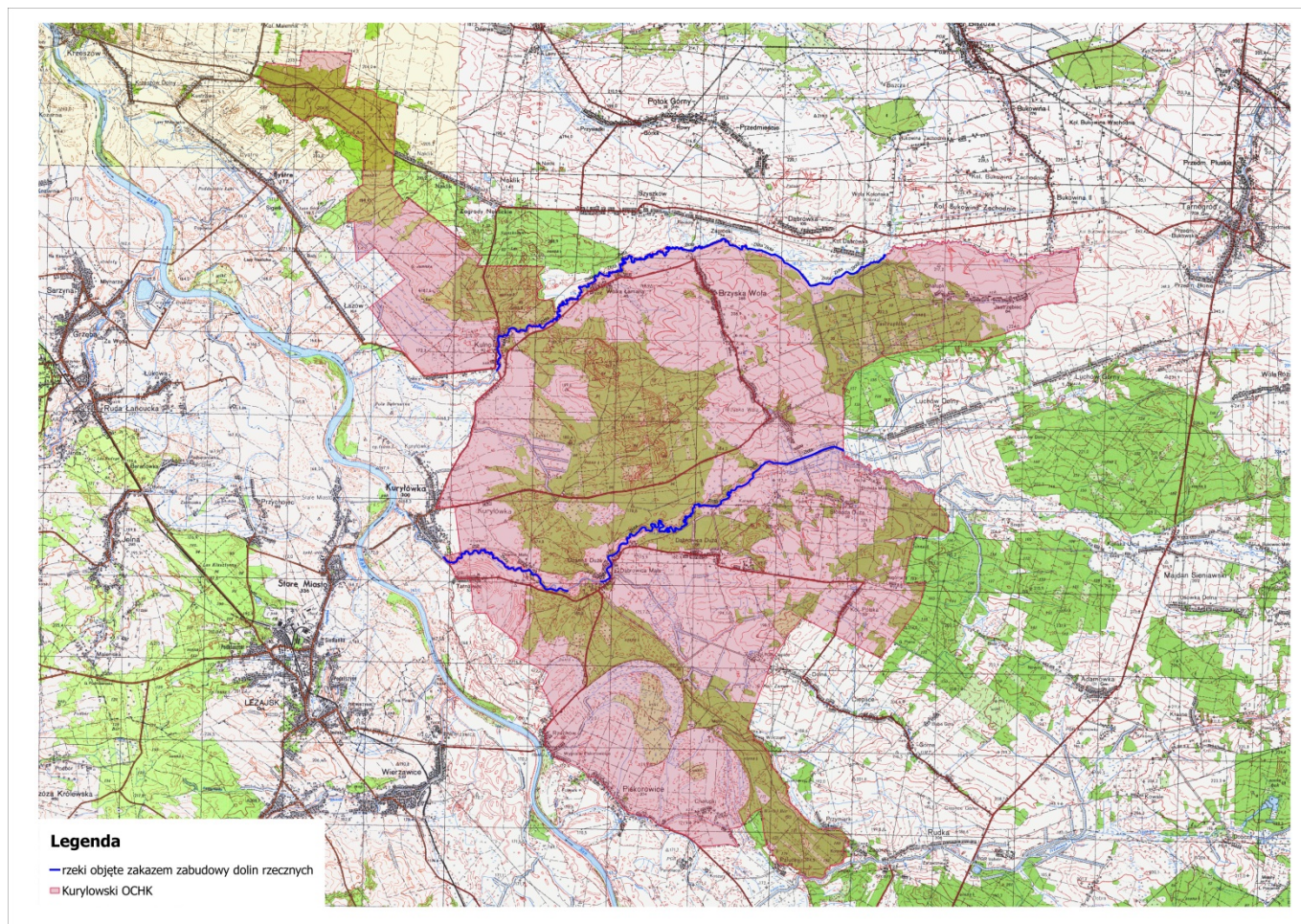

Mapa topograficzna w skali 1: 50 000 oraz plik wektorowy w formacie ESRI Shapefile w układzie PUWG_92, stanowiący graficzne przedstawienie punktów załamania granicy, dostępne w Departamencie Ochrony Środowiska Urzędu Marszałkowskiego Województwa Podkarpackiego w Rzeszowie.

UCHWAŁA NR
SEJMIKU WOJEWÓDZTWA PODKARPACKIEGO
z dnia

w sprawie zmiany uchwały Nr XXXIX/785/13 Sejmiku Województwa Podkarpackiego z dnia 28 października 2013r. w sprawie Mielecko-Kolbuszowsko-Głogowskiego Obszaru Chronionego Krajobrazu

Na podstawie art. 18 pkt 20 ustawy z dnia 5 czerwca 1998 r. o samorządzie województwa (tekst jedn. Dz. U. z 2015 r. poz. 1392 z późn. zm.) oraz art. 23 ust. 2 i art.24 ustawy z dnia 16 kwietnia 2004 r. o ochronie przyrody (Dz. U. z 2015r. poz. 1651 z późn. zm.)

Sejmik Województwa Podkarpackiego w Rzeszowie

uchwala co następuje:

§1

W uchwale Nr XXXIX/785/13 Sejmiku Województwa Podkarpackiego z dnia 28 października 2013r. w sprawie Mielecko-Kolbuszowsko-Głogowskiego Obszaru Chronionego Krajobrazu wprowadza się następujące zmiany:

1. § 3. ust.1 pkt 4) otrzymuje brzmienie:

„4) budowania nowych obiektów budowlanych w pasie szerokości 100 m od:

a) linii brzegów rzek: Trześniówka (Jamnica), Tuszymka, Osina, zgodnie z załącznikiem mapowym nr 1, jezior i innych naturalnych zbiorników wodnych

b) zasięgu lustra wody w sztucznych zbiornikach usytuowanych na wodach płynących przy normalnym poziomie piętrzenia określonym w pozwoleniu wodnoprawnym, o którym mowa w art. 122 ust. 1 pkt 1 ustawy z dnia 18 lipca 2001 r. - Prawo wodne

- z wyjątkiem urządzeń wodnych oraz obiektów służących prowadzeniu racjonalnej gospodarki rolnej, leśnej lub rybackiej;”

2. Załącznik nr 1 otrzymuje brzmienie zgodne z załącznikiem nr 1 do niniejszej uchwały.

§2

Wykonanie uchwały powierza się Zarządowi Województwa Podkarpackiego.

§3

Uchwała wchodzi w życie po upływie 14 dni od dnia ogłoszenia w Dzienniku Urzędowym Województwa Podkarpackiego.

UZASADNIENIE

Ustawa z dnia 24 kwietnia 2015 r. o zmianie niektórych ustaw w związku ze wzmocnieniem narzędzi ochrony krajobrazu wprowadziła nowe brzmienie zakazu zabudowy brzegów rzek i sztucznych zbiorników wodnych usytuowanych na wodach płynących. Ustawowe brzmienie powyższego zakazu do czasu nowelizacji wskazywało 100 m pas od linii brzegów rzek, jezior i innych zbiorników wodnych, jako teren objęty zakazem zabudowy nie precyzując co należy uznać za brzeg sztucznego zbiornika wodnego ani nie podając jakie cieki należy uznać za rzeki. Po bezskutecznym zapytaniu skierowanym do Ministerstwa Środowiska, Sejmik Województwa Podkarpackiego przyjął w dniu 28 października 2013r. uchwałę Nr XXXIX/785/13 Sejmiku Województwa Podkarpackiego w sprawie Mielecko-Kolbuszowsko-Głogowskiego Obszaru Chronionego Krajobrazu, gdzie za rzeki uznano Trześniówkę, Tuszynkę, Osinę i Kanał Białoborski jako cieki o powierzchni zlewni pow. 100 km² (zgodnie z Raportem Ministerstwa Środowiska dla Obszaru Dorzecza Wisły z realizacji art. 5 i 6, zał. II, III, IV Ramowej Dyrektywy Wodnej 2000/60/WE). Za brzeg sztucznego zbiornika wodnego przyjęto maksymalną rzędną piętrzenia zapisaną w pozwoleniu wodnoprawnym. Przywołana na wstępie ustawa o zmianie niektórych ustaw w związku ze wzmocnieniem narzędzi ochrony krajobrazu, nowelizująca ustawę o ochronie przyrody, wskazała normalny poziom piętrzenia, określony w pozwoleniu wodnoprawnym, jako zasięg lustra wody, od którego należy egzekwować 100 metrowy pas zakazu zabudowy. Wobec powyższego w chwili obecnej obowiązująca uchwała Sejmiku Województwa Podkarpackiego w sprawie Mielecko-Kolbuszowsko-Głogowskiego Obszaru Chronionego Krajobrazu jest bardziej rygorystyczna niż zapisy ustawy o ochronie przyrody dlatego konieczna jest zmiana przedmiotowej uchwały i dostosowanie jej zapisów do zapisów ustawy.

Niniejszą uchwałą doprecyzowano również zakres obowiązywania zakazu zabudowy dolin rzek wymienionych w uchwale poprzez wskazanie odcinków tych rzek, objętych zakazem. Analizowano:

- przebieg korytarzy ekologicznych wg prof. dr hab. W. Jędrzejewskiego (na dzień dzisiejszy nie zostały sporządzone bardziej szczegółowe opracowania dotyczące przebiegu korytarzy ekologicznych),

- obszary bezpośredniego zagrożenia powodzią wg Regionalnego Zarządu Gospodarki Wodnej w Krakowie, oraz obszary bezpośredniego zagrożenia powodzią wyznaczone w studiach ochrony przeciwpowodziowej,
- położenie względem obszarów NATURA 2000 oraz przedmioty ochrony dla ochrony których wyznaczono dany obszar,
- statusy jednolitych części wód określone w Planie Gospodarowania Wodami Górnej Wisły

Na tym etapie prac i poziomie ogólności zapisów nie jest możliwe precyzyjne określenie niezbędnej szerokości obowiązywania zakazu dla ochrony dolin rzek i ich korytarzy ekologicznych. Dlatego obowiązujący na terenie Obszaru zakaz zabudowy dolin rzecznych i brzegów zbiorników wodnych w pasie szerokości 100 metrów nie jest zakazem obligatoryjnym. Obowiązująca już obecnie uchwała Nr XXXIX/785/13 Sejmiku Województwa Podkarpackiego z dnia 28 października 2013r. zawiera wyjątki od zakazu:

- 1) Zakaz nie narusza lokalizacji obiektów budowlanych wskazanych w: studium uwarunkowań i kierunków zagospodarowania przestrzennego gminy, miejscowych planach zagospodarowania przestrzennego i ostatecznych decyzjach administracyjnych, obowiązujących w dniu wprowadzenia zakazu w roku 2010.
- 2) Strefa wyłączona z zabudowy na podstawie zakazu może podlegać ograniczeniu w studium uwarunkowań i kierunków zagospodarowania przestrzennego gminy lub w miejscowych planach zagospodarowania przestrzennego w ramach uzgodnień projektów tych dokumentów z Regionalnym Dyrektorem Ochrony Środowiska, na podstawie ustawy z dnia 16 kwietnia 2004 r. o ochronie przyrody, jeżeli nie wpłynie to znacząco negatywnie na ochronę przyrody Obszaru.

W trakcie tych procedur będzie można merytorycznie, w oparciu o rzeczywistą analizę określonego terenu, uwarunkowań przyrodniczych, istniejącego zagospodarowania terenu oraz zagrożenia powodziowego precyzyjnie wyznaczyć szerokość strefy wyłączonej z zabudowy.

W niniejszej uchwale doprecyzowano również zapis iż na terenie Mielecko-Kolbuszowsko-Głogowskiego Obszaru Chronionego Krajobrazu zakaz zabudowy doliny rzeki dotyczy rzeki Trześniówka, której zwyczajową, lokalną nazwą jest nazwa „Jamnica”. W związku z doprecyzowaniem w nowelizacji ustawy pojęcia „rzeka” zrezygnowano z zakazu zabudowy doliny w stosunku do Kanału Białoborskiego, jako

sztucznej części wód wg. Planu Gospodarowania Wodami Górnej Wisły
Regionalnego Zarządu Gospodarki Wodnej.

ZAŁĄCZNIK NR 1

MAPA POGLĄDOWA USYTUOWANIA MIELECKO-KOLBUSZOWSKO-GŁOGOWSKIEGO OBSZARU CHRONIONEGO KRAJOBRAZU

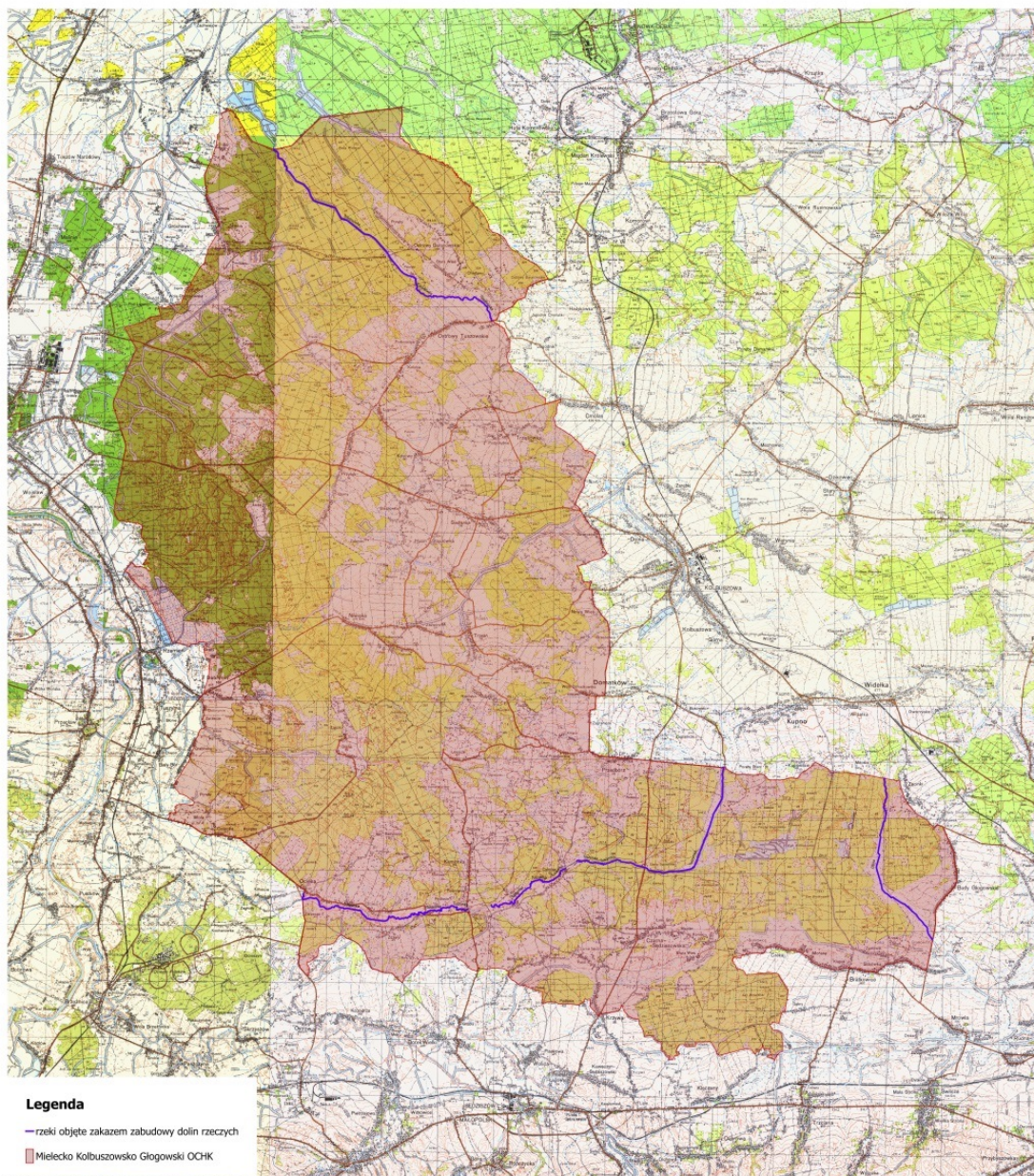

Mapa topograficzna w skali 1: 50 000 oraz plik wektorowy w formacie ESRI Shapefile w układzie PUVG_92, stanowiący graficzne przedstawienie punktów załamania granicy, dostępne w Departamencie Ochrony Środowiska Urzędu Marszałkowskiego Województwa Podkarpackiego w Rzeszowie.

UCHWAŁA NR
SEJMIKU WOJEWÓDZTWA PODKARPACKIEGO
z dnia

w sprawie zmiany uchwały Nr XLVIII/997/14 Sejmiku Województwa Podkarpackiego z dnia 23 czerwca 2014r. w sprawie Obszaru Chronionego Krajobrazu Beskidu Niskiego

Na podstawie art. 18 pkt 20 ustawy z dnia 5 czerwca 1998 r. o samorządzie województwa (tekst jedn. Dz. U. z 2015 r. poz. 1392 z późn. zm.) oraz art. 23 ust. 2 i art.24 ustawy z dnia 16 kwietnia 2004 r. o ochronie przyrody (Dz. U. z 2015r. poz. 1651 z późn. zm.)

Sejmik Województwa Podkarpackiego w Rzeszowie

uchwała co następuje:

§1

W uchwale Nr XLVIII/997/14 Sejmiku Województwa Podkarpackiego z dnia 23 czerwca 2014r. w sprawie Obszaru Chronionego Krajobrazu Beskidu Niskiego , zmienionej uchwałą nr VI/116/15 z dnia 30 marca 2015r. wprowadza się następujące zmiany:

1. § 3. ust.1 pkt 4) otrzymuje brzmienie:

„4) budowania nowych obiektów budowlanych w pasie szerokości 100 m od:

a) linii brzegów rzek: Wisłoka, Jasiołka, Osława, Wisłok, zgodnie z załącznikiem mapowym nr 1, jezior i innych naturalnych zbiorników wodnych

b) zasięgu lustra wody w sztucznych zbiornikach usytuowanych na wodach płynących przy normalnym poziomie piętrzenia określonym w pozwoleniu wodnoprawnym, o którym mowa w art. 122 ust. 1 pkt 1 ustawy z dnia 18 lipca 2001 r. - Prawo wodne

- z wyjątkiem urządzeń wodnych oraz obiektów służących prowadzeniu racjonalnej gospodarki rolnej, leśnej lub rybackiej;”

2. Załącznik nr 1 otrzymuje brzmienie zgodne z załącznikiem nr 1 do niniejszej uchwały.

§2

Wykonanie uchwały powierza się Zarządowi Województwa Podkarpackiego.

§3

Uchwała wchodzi w życie po upływie 14 dni od dnia ogłoszenia w Dzienniku Urzędowym Województwa Podkarpackiego.

UZASADNIENIE

Ustawa z dnia 24 kwietnia 2015 r. o zmianie niektórych ustaw w związku ze wzmocnieniem narzędzi ochrony krajobrazu wprowadziła nowe brzmienie zakazu zabudowy brzegów rzek i sztucznych zbiorników wodnych usytuowanych na wodach płynących. Ustawowe brzmienie powyższego zakazu do czasu nowelizacji wskazywało 100 m pas od linii brzegów rzek, jezior i innych zbiorników wodnych, jako teren objęty zakazem zabudowy nie precyzując co należy uznać za brzeg sztucznego zbiornika wodnego ani nie podając jakie cieki należy uznać za rzeki. Po bezskutecznym zapytaniu skierowanym do Ministerstwa Środowiska, Sejmik Województwa Podkarpackiego przyjął w dniu 23 czerwca 2014 r uchwałę Nr XLVIII/997/14 Sejmiku Województwa Podkarpackiego w sprawie Obszaru Chronionego Krajobrazu Beskidu Niskiego, gdzie za rzeki uznano Osławę, Wisłok Jasiołkę, Wisłokę, jako cieki o powierzchni zlewni pow. 100 km² (zgodnie z Raportem Ministerstwa Środowiska dla Obszaru Dorzecza Wisły z realizacji art. 5 i 6, zał. II, III, IV Ramowej Dyrektywy Wodnej 2000/60/WE). Za brzeg sztucznego zbiornika wodnego przyjęto maksymalną rzędną piętrzenia zapisaną w pozwoleniu wodnoprawnym. Przywołana na wstępie ustawa o zmianie niektórych ustaw w związku ze wzmocnieniem narzędzi ochrony krajobrazu, nowelizująca ustawę o ochronie przyrody, wskazała normalny poziom piętrzenia, określony w pozwoleniu wodnoprawnym, jako zasięg lustra wody, od którego należy egzekwować 100 metrowy pas zakazu zabudowy. Wobec powyższego w chwili obecnej obowiązująca uchwała Sejmiku Województwa Podkarpackiego w sprawie Obszaru Chronionego Krajobrazu Beskidu Niskiego jest bardziej rygorystyczna niż zapisy ustawy o ochronie przyrody dlatego konieczna jest zmiana przedmiotowej uchwały i dostosowanie jej zapisów do zapisów ustawy.

Niniejszą uchwałą doprecyzowano również zakres obowiązywania zakazu zabudowy dolin rzek wymienionych w uchwale poprzez wskazanie odcinków tych rzek, objętych zakazem. Analizowano:

- przebieg korytarzy ekologicznych wg prof. dr hab. W. Jędrzejewskiego (na dzień dzisiejszy nie zostały sporządzone bardziej szczegółowe opracowania dotyczące przebiegu korytarzy ekologicznych),

- obszary bezpośredniego zagrożenia powodzią wg Regionalnego Zarządu Gospodarki Wodnej w Krakowie, oraz obszary bezpośredniego zagrożenia powodzią wyznaczone w studiach ochrony przeciwpowodziowej,
- położenie względem obszarów NATURA 2000 oraz przedmioty ochrony dla ochrony których wyznaczono dany obszar,
- statusy jednolitych części wód określone w Planie Gospodarowania Wodami Górnej Wisły

Na tym etapie prac i poziomie ogólności zapisów nie jest możliwe precyzyjne określenie niezbędnej szerokości obowiązywania zakazu dla ochrony dolin rzek i ich korytarzy ekologicznych. Dlatego obowiązujący na terenie Obszaru zakaz zabudowy dolin rzecznych i brzegów zbiorników wodnych w pasie szerokości 100 metrów nie jest zakazem obligatoryjnym. Obowiązująca już obecnie uchwała Nr XLVIII/997/14 Sejmiku Województwa Podkarpackiego z dnia 23 czerwca 2014r. zawiera wyjątki od zakazu:

- 1) Zakaz nie narusza lokalizacji obiektów budowlanych wskazanych w: studium uwarunkowań i kierunków zagospodarowania przestrzennego gminy, miejscowych planach zagospodarowania przestrzennego i ostatecznych decyzjach administracyjnych, obowiązujących w dniu wprowadzenia zakazu w roku 2010.
- 2) Strefa wyłączona z zabudowy na podstawie zakazu może podlegać ograniczeniu w studium uwarunkowań i kierunków zagospodarowania przestrzennego gminy lub w miejscowych planach zagospodarowania przestrzennego w ramach uzgodnień projektów tych dokumentów z Regionalnym Dyrektorem Ochrony Środowiska, na podstawie ustawy z dnia 16 kwietnia 2004 r. o ochronie przyrody, jeżeli nie wpłynie to znacząco negatywnie na ochronę przyrody Obszaru.

W trakcie tych procedur będzie można merytorycznie, w oparciu o rzeczywistą analizę określonego terenu, uwarunkowań przyrodniczych, istniejącego zagospodarowania terenu oraz zagrożenia powodziowego precyzyjnie wyznaczyć szerokość strefy wyłączonej z zabudowy.

MAPA POGLĄDOWA USYTUOWANIA OBSZARU CHRONIONEGO KRAJOBRAZU BESKIDU NISKIEGO

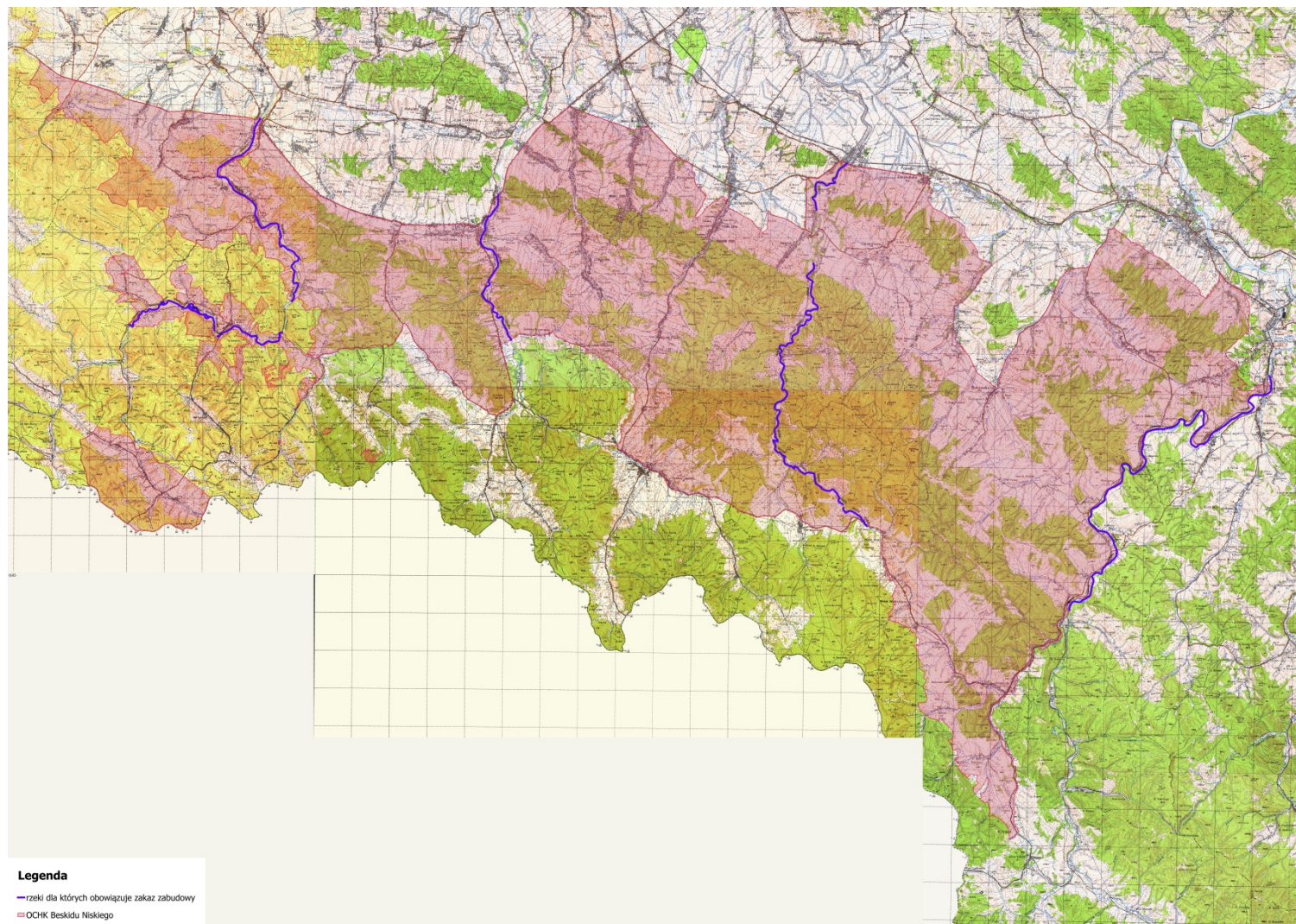

Mapa topograficzna w skali 1: 50 000 oraz plik wektorowy w formacie ESRI Shapefile w układzie PUWG_92, stanowiący graficzne przedstawienie punktów załamania granicy, dostępne w Departamencie Ochrony Środowiska Urzędu Marszałkowskiego Województwa Podkarpackiego w Rzeszowie.

UCHWAŁA NR
SEJMIKU WOJEWÓDZTWA PODKARPACKIEGO
z dnia

w sprawie zmiany uchwały Nr XLVIII/999/14 Sejmiku Województwa Podkarpackiego z dnia 23 czerwca 2014r. w sprawie Przemysko-Dynowskiego Obszaru Chronionego Krajobrazu

Na podstawie art. 18 pkt 20 ustawy z dnia 5 czerwca 1998 r. o samorządzie województwa (tekst jedn. Dz. U. z 2015 r. poz. 1392 z późn. zm.) oraz art. 23 ust. 2 i art.24 ustawy z dnia 16 kwietnia 2004 r. o ochronie przyrody (Dz. U. z 2015r. poz. 1651 z późn. zm.)

Sejmik Województwa Podkarpackiego w Rzeszowie

uchwala co następuje:

§1

W uchwale Nr XLVIII/999/14 Sejmiku Województwa Podkarpackiego z dnia 23 czerwca 2014r. w sprawie Przemysko-Dynowskiego Obszaru Chronionego Krajobrazu wprowadza się następujące zmiany:

1. § 3. ust.1 pkt 4) otrzymuje brzmienie:

„4) budowania nowych obiektów budowlanych w pasie szerokości 100 m od:

a) linii brzegów rzek: Wiar, San, Mleczka Wschodnia, zgodnie z załącznikiem mapowym nr 1a, 1b, 1c, jezior i innych naturalnych zbiorników wodnych

b) zasięgu lustra wody w sztucznych zbiornikach usytuowanych na wodach płynących przy normalnym poziomie piętrzenia określonym w pozwoleniu wodnoprawnym, o którym mowa w art. 122 ust. 1 pkt 1 ustawy z dnia 18 lipca 2001 r. - Prawo wodne

- z wyjątkiem urządzeń wodnych oraz obiektów służących prowadzeniu racjonalnej gospodarki rolnej, leśnej lub rybackiej;”

2. Załączniki nr 1a, 1b, 1c otrzymują brzmienie zgodne z załącznikiem nr 1a, 1b, 1c do niniejszej uchwały.

§2

Wykonanie uchwały powierza się Zarządowi Województwa Podkarpackiego.

§3

Uchwała wchodzi w życie po upływie 14 dni od dnia ogłoszenia w Dzienniku Urzędowym Województwa Podkarpackiego.

UZASADNIENIE

Ustawa z dnia 24 kwietnia 2015 r. o zmianie niektórych ustaw w związku ze wzmocnieniem narzędzi ochrony krajobrazu wprowadziła nowe brzmienie zakazu zabudowy brzegów rzek i sztucznych zbiorników wodnych usytuowanych na wodach płynących. Ustawowe brzmienie powyższego zakazu do czasu nowelizacji wskazywało 100 m pas od linii brzegów rzek, jezior i innych zbiorników wodnych, jako teren objęty zakazem zabudowy nie precyzując co należy uznać za brzeg sztucznego zbiornika wodnego ani nie podając jakie cieki należy uznać za rzeki. Po bezskutecznym zapytaniu skierowanym do Ministerstwa Środowiska, Sejmik Województwa Podkarpackiego przyjął w dniu 23 czerwca 2014 r uchwałę Nr XLVIII/999/14 Sejmiku Województwa Podkarpackiego w sprawie Przemysko-Dynowskiego Obszaru Chronionego Krajobrazu, gdzie za rzeki uznano Wiar, San oraz Mleczkę Wschodnią jako cieki o powierzchni zlewni pow. 100 km² (zgodnie z Raportem Ministerstwa Środowiska dla Obszaru Dorzecza Wisły z realizacji art. 5 i 6, zał. II, III, IV Ramowej Dyrektywy Wodnej 2000/60/WE). Za brzeg sztucznego zbiornika wodnego przyjęto maksymalną rzędną piętrzenia zapisaną w pozwoleniu wodnoprawnym. Przywołana na wstępie ustawa o zmianie niektórych ustaw w związku ze wzmocnieniem narzędzi ochrony krajobrazu, nowelizująca ustawę o ochronie przyrody, wskazała normalny poziom piętrzenia, określony w pozwoleniu wodnoprawnym, jako zasięg lustra wody, od którego należy egzekwować 100 metrowy pas zakazu zabudowy. Wobec powyższego w chwili obecnej obowiązująca uchwała Sejmiku Województwa Podkarpackiego w sprawie Przemysko-Dynowskiego Obszaru Chronionego Krajobrazu jest bardziej rygorystyczna niż zapisy ustawy o ochronie przyrody dlatego konieczna jest zmiana przedmiotowej uchwały i dostosowanie jej zapisów do zapisów ustawy.

Niniejszą uchwałą doprecyzowano również zakres obowiązywania zakazu zabudowy dolin rzek wymienionych w uchwale poprzez wskazanie odcinków tych rzek, objętych zakazem . Analizowano:

- przebieg korytarzy ekologicznych wg prof. dr hab. W. Jędrzejewskiego (na dzień dzisiejszy nie zostały sporządzone bardziej szczegółowe opracowania dotyczące przebiegu korytarzy ekologicznych),

- obszary bezpośredniego zagrożenia powodzią wg Regionalnego Zarządu Gospodarki Wodnej w Krakowie, oraz obszary bezpośredniego zagrożenia powodzią wyznaczone w studiach ochrony przeciwpowodziowej,
- położenie względem obszarów NATURA 2000 oraz przedmioty ochrony dla ochrony których wyznaczono dany obszar,
- statusy jednolitych części wód określone w Planie Gospodarowania Wodami Górnej Wisły

Na tym etapie prac i poziomie ogólności zapisów nie jest możliwe precyzyjne określenie niezbędnej szerokości obowiązywania zakazu dla ochrony dolin rzek i ich korytarzy ekologicznych. Dlatego obowiązujący na terenie Obszaru zakaz zabudowy dolin rzecznych i brzegów zbiorników wodnych w pasie szerokości 100 metrów nie jest zakazem obligatoryjnym. Obowiązująca już obecnie uchwała Nr XLVIII/999/14 Sejmiku Województwa Podkarpackiego z dnia 23 czerwca 2014r. zawiera wyjątki od zakazu:

- 1) Zakaz nie narusza lokalizacji obiektów budowlanych wskazanych w: studium uwarunkowań i kierunków zagospodarowania przestrzennego gminy, miejscowych planach zagospodarowania przestrzennego i ostatecznych decyzjach administracyjnych, obowiązujących w dniu wprowadzenia zakazu w roku 2010.
- 2) Strefa wyłączona z zabudowy na podstawie zakazu może podlegać ograniczeniu w studium uwarunkowań i kierunków zagospodarowania przestrzennego gminy lub w miejscowych planach zagospodarowania przestrzennego w ramach uzgodnień projektów tych dokumentów z Regionalnym Dyrektorem Ochrony Środowiska, na podstawie ustawy z dnia 16 kwietnia 2004 r. o ochronie przyrody, jeżeli nie wpłynie to znacząco negatywnie na ochronę przyrody Obszaru.

W trakcie tych procedur będzie można merytorycznie, w oparciu o rzeczywistą analizę określonego terenu, uwarunkowań przyrodniczych, istniejącego zagospodarowania terenu oraz zagrożenia powodziowego precyzyjnie wyznaczyć szerokość strefy wyłączonej z zabudowy.

ZAŁĄCZNIK NR 1b

**MAPA POGLĄDOWA USYTUOWANIA WSCHODNIEJ CZĘŚCI PRZEMYSKO-DYNOWSKIEGO OBSZARU
CHRONIONEGO KRAJOBRAZU**

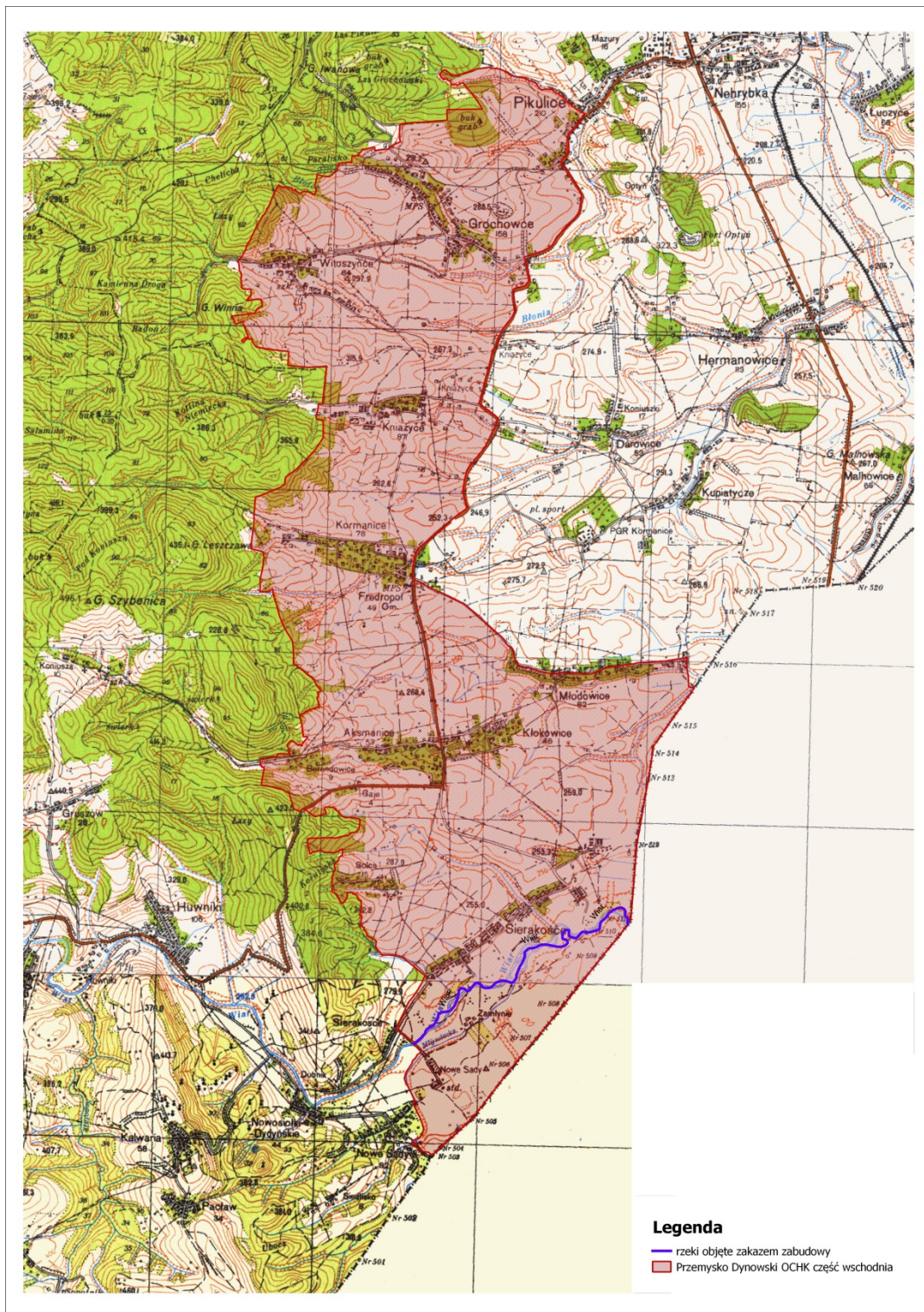

Mapa topograficzna w skali 1: 50 000 oraz plik wektorowy w formacie ESRI Shapefile w układzie PUVG_92, stanowiący graficzne przedstawienie punktów załamania granicy, dostępne w Departamencie Ochrony Środowiska Urzędu Marszałkowskiego Województwa Podkarpackiego w Rzeszowie.

ZAŁĄCZNIK NR 1c

**MAPA POGLĄDOWA USYTUOWANIA ZACHODNIEJ CZĘŚCI PRZEMYSKO-DYNOWSKIEGO OBSZARU
CHRONIONEGO KRAJOBRAZU ORAZ ENKLAWY „BIRCZA”**

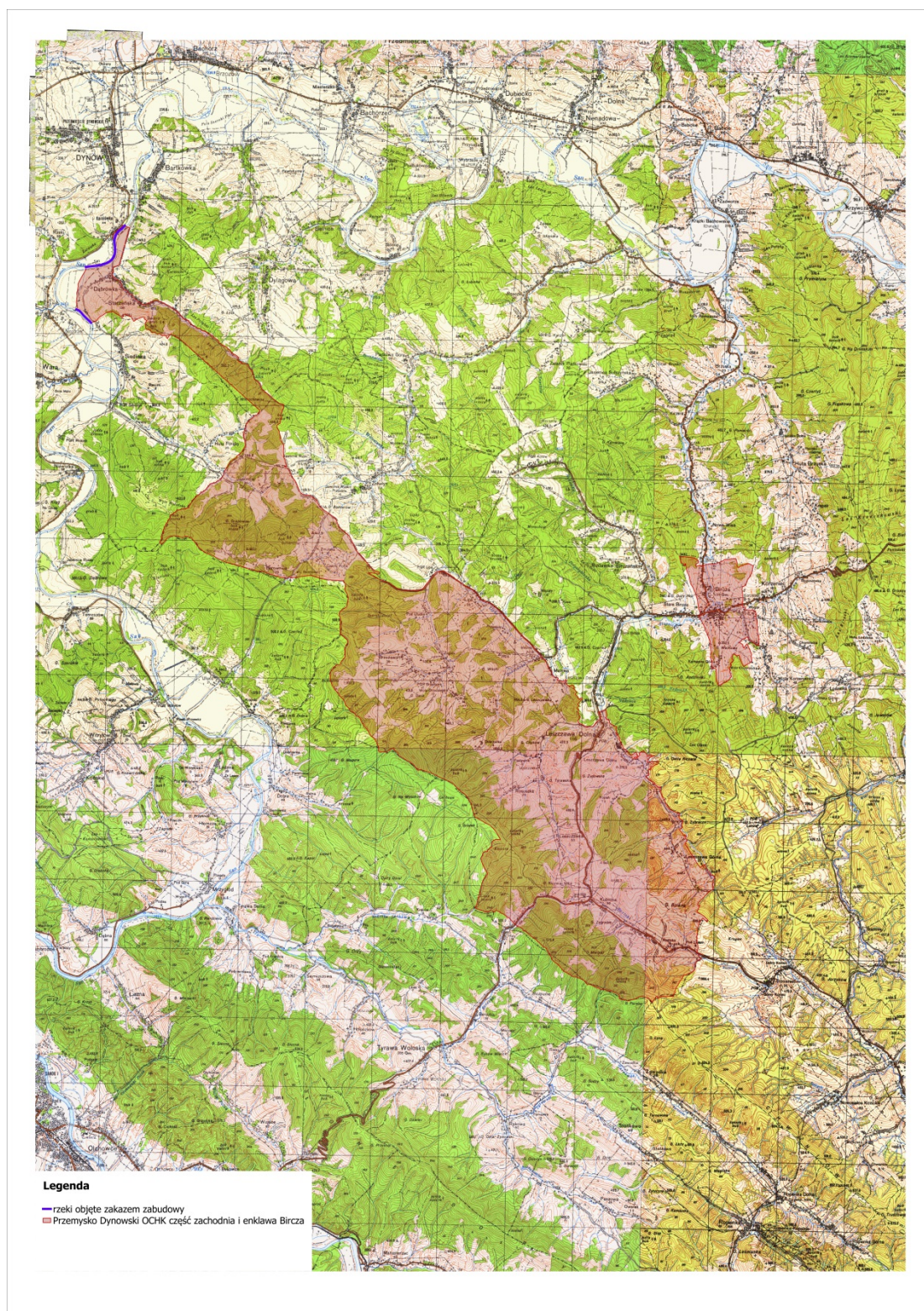

Mapa topograficzna w skali 1: 50 000 oraz plik wektorowy w formacie ESRI Shapefile w układzie PUVG_92, stanowiący graficzne przedstawienie punktów załamania granicy, dostępne w Departamencie Ochrony Środowiska Urzędu Marszałkowskiego Województwa Podkarpackiego w Rzeszowie.

MAPA POGLĄDOWA USYTUOWANIA PÓŁNOCNEJ CZĘŚCI PRZEMYSKO - DYNOWSKIEGO OBSZARU CHRONIONEGO KRAJOBRAZU

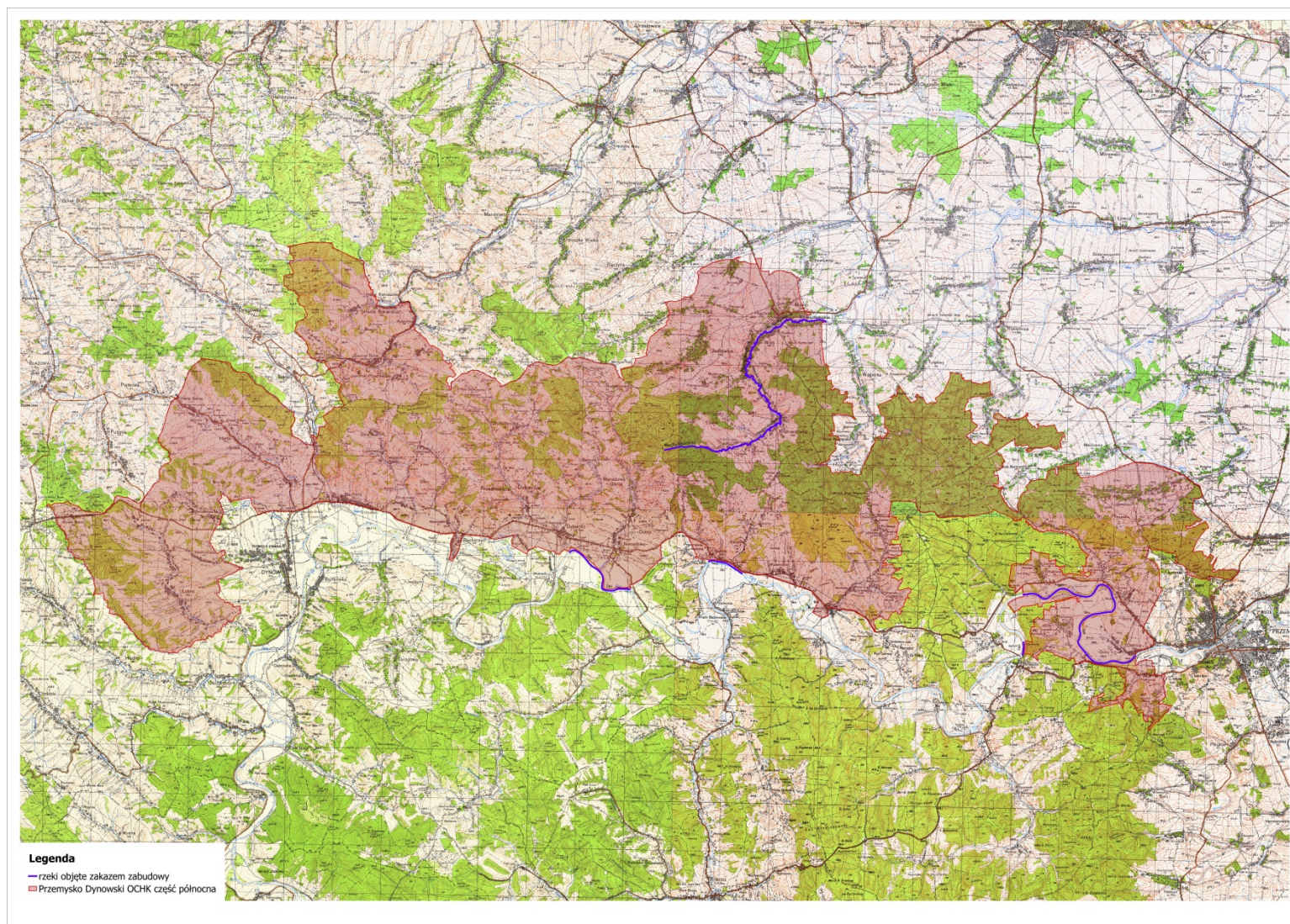

Mapa topograficzna w skali 1: 50 000 oraz plik wektorowy w formacie ESRI Shapefile w układzie PUWG_92, stanowiący graficzne przedstawienie punktów załamania granicy, dostępne w Departamencie Ochrony Środowiska Urzędu Marszałkowskiego Województwa Podkarpackiego w Rzeszowie.

UCHWAŁA NR
SEJMIKU WOJEWÓDZTWA PODKARPACKIEGO
z dnia

w sprawie zmiany uchwały Nr XXXIX/783/13 Sejmiku Województwa Podkarpackiego z dnia 28 października 2013r. w sprawie Roztoczańskiego Obszaru Chronionego Krajobrazu

Na podstawie art. 18 pkt 20 ustawy z dnia 5 czerwca 1998 r. o samorządzie województwa (tekst jedn. Dz. U. z 2015 r. poz. 1392 z późn. zm.) oraz art. 23 ust. 2 i art.24 ustawy z dnia 16 kwietnia 2004 r. o ochronie przyrody (Dz. U. z 2015r. poz. 1651 z późn. zm.)

Sejmik Województwa Podkarpackiego w Rzeszowie

uchwala co następuje:

§1

W uchwale Nr XXXIX/783/13 Sejmiku Województwa Podkarpackiego z dnia 28 października 2013r. w sprawie Roztoczańskiego Obszaru Chronionego Krajobrazu wprowadza się następujące zmiany:

1. § 3. ust.1 pkt 4) otrzymuje brzmienie:

„4) budowania nowych obiektów budowlanych w pasie szerokości 100 m od:

a) linii brzegów rzek: Tanew, Wirowa, Brusienka, zgodnie z załącznikiem mapowym nr 1, jezior i innych naturalnych zbiorników wodnych

b) zasięgu lustra wody w sztucznych zbiornikach usytuowanych na wodach płynących przy normalnym poziomie piętrzenia określonym w pozwoleniu wodnoprawnym, o którym mowa w art. 122 ust. 1 pkt 1 ustawy z dnia 18 lipca 2001 r. - Prawo wodne

- z wyjątkiem urządzeń wodnych oraz obiektów służących prowadzeniu racjonalnej gospodarki rolnej, leśnej lub rybackiej;”

2. Załącznik nr 1 otrzymuje brzmienie zgodne z załącznikiem nr 1 do niniejszej uchwały.

§2

Wykonanie uchwały powierza się Zarządowi Województwa Podkarpackiego.

§3

Uchwała wchodzi w życie po upływie 14 dni od dnia ogłoszenia w Dzienniku Urzędowym Województwa Podkarpackiego.

UZASADNIENIE

Ustawa z dnia 24 kwietnia 2015 r. o zmianie niektórych ustaw w związku ze wzmocnieniem narzędzi ochrony krajobrazu wprowadziła nowe brzmienie zakazu zabudowy brzegów rzek i sztucznych zbiorników wodnych usytuowanych na wodach płynących. Ustawowe brzmienie powyższego zakazu do czasu nowelizacji wskazywało 100 m pas od linii brzegów rzek, jezior i innych zbiorników wodnych, jako teren objęty zakazem zabudowy nie precyzując co należy uznać za brzeg sztucznego zbiornika wodnego ani nie podając jakie cieki należy uznać za rzeki. Po bezskutecznym zapytaniu skierowanym do Ministerstwa Środowiska, Sejmik Województwa Podkarpackiego przyjął w dniu 28 października 2013r. uchwałę Nr XXXIX/783/13 Sejmiku Województwa Podkarpackiego w sprawie Roztoczańskiego Obszaru Chronionego Krajobrazu, gdzie za rzeki uznano Tanew, Wirową i Brusienkę jako cieki o powierzchni zlewni pow. 100 km² (zgodnie z Raportem Ministerstwa Środowiska dla Obszaru Dorzecza Wisły z realizacji art. 5 i 6, zał. II, III, IV Ramowej Dyrektywy Wodnej 2000/60/WE). Za brzeg sztucznego zbiornika wodnego przyjęto maksymalną rzędną piętrzenia zapisaną w pozwoleniu wodnoprawnym. Przywołana na wstępie ustawa o zmianie niektórych ustaw w związku ze wzmocnieniem narzędzi ochrony krajobrazu, nowelizująca ustawę o ochronie przyrody, wskazała normalny poziom piętrzenia, określony w pozwoleniu wodnoprawnym, jako zasięg lustra wody, od którego należy egzekwować 100 metrowy pas zakazu zabudowy. Wobec powyższego w chwili obecnej obowiązująca uchwała Sejmiku Województwa Podkarpackiego w sprawie Roztoczańskiego Obszaru Chronionego Krajobrazu jest bardziej rygorystyczna niż zapisy ustawy o ochronie przyrody dlatego konieczna jest zmiana przedmiotowej uchwały i dostosowanie jej zapisów do zapisów ustawy.

Niniejszą uchwałą doprecyzowano również zakres obowiązywania zakazu zabudowy dolin rzek wymienionych w uchwale poprzez wskazanie odcinków tych rzek, objętych zakazem. Analizowano:

- przebieg korytarzy ekologicznych wg prof. dr hab. W. Jędrzejewskiego (na dzień dzisiejszy nie zostały sporządzone bardziej szczegółowe opracowania dotyczące przebiegu korytarzy ekologicznych),

- obszary bezpośredniego zagrożenia powodzią wg Regionalnego Zarządu Gospodarki Wodnej w Krakowie, oraz obszary bezpośredniego zagrożenia powodzią wyznaczone w studiach ochrony przeciwpowodziowej,
- położenie względem obszarów NATURA 2000 oraz przedmioty ochrony dla ochrony których wyznaczono dany obszar,
- statusy jednolitych części wód określone w Planie Gospodarowania Wodami Górnej Wisły

Na tym etapie prac i poziomie ogólności zapisów nie jest możliwe precyzyjne określenie niezbędnej szerokości obowiązywania zakazu dla ochrony dolin rzek i ich korytarzy ekologicznych. Dlatego obowiązujący na terenie Obszaru zakaz zabudowy dolin rzecznych i brzegów zbiorników wodnych w pasie szerokości 100 metrów nie jest zakazem obligatoryjnym. Obowiązująca już obecnie uchwała Nr XXXIX/783/13 Sejmiku Województwa Podkarpackiego z dnia 28 października 2013r. zawiera wyjątki od zakazu:

- 1) Zakaz nie narusza lokalizacji obiektów budowlanych wskazanych w: studium uwarunkowań i kierunków zagospodarowania przestrzennego gminy, miejscowych planach zagospodarowania przestrzennego i ostatecznych decyzjach administracyjnych, obowiązujących w dniu wprowadzenia zakazu w roku 2010.
- 2) Strefa wyłączona z zabudowy na podstawie zakazu może podlegać ograniczeniu w studium uwarunkowań i kierunków zagospodarowania przestrzennego gminy lub w miejscowych planach zagospodarowania przestrzennego w ramach uzgodnień projektów tych dokumentów z Regionalnym Dyrektorem Ochrony Środowiska, na podstawie ustawy z dnia 16 kwietnia 2004 r. o ochronie przyrody, jeżeli nie wpłynie to znacząco negatywnie na ochronę przyrody Obszaru.

W trakcie tych procedur będzie można merytorycznie, w oparciu o rzeczywistą analizę określonego terenu, uwarunkowań przyrodniczych, istniejącego zagospodarowania terenu oraz zagrożenia powodziowego precyzyjnie wyznaczyć szerokość strefy wyłączonej z zabudowy.

ZAŁĄCZNIK NR 1

MAPA POGLĄDOWA USYTUOWANIA ROZTOCZAŃSKIEGO OBSZARU CHRONIONEGO KRAJOBRAZU

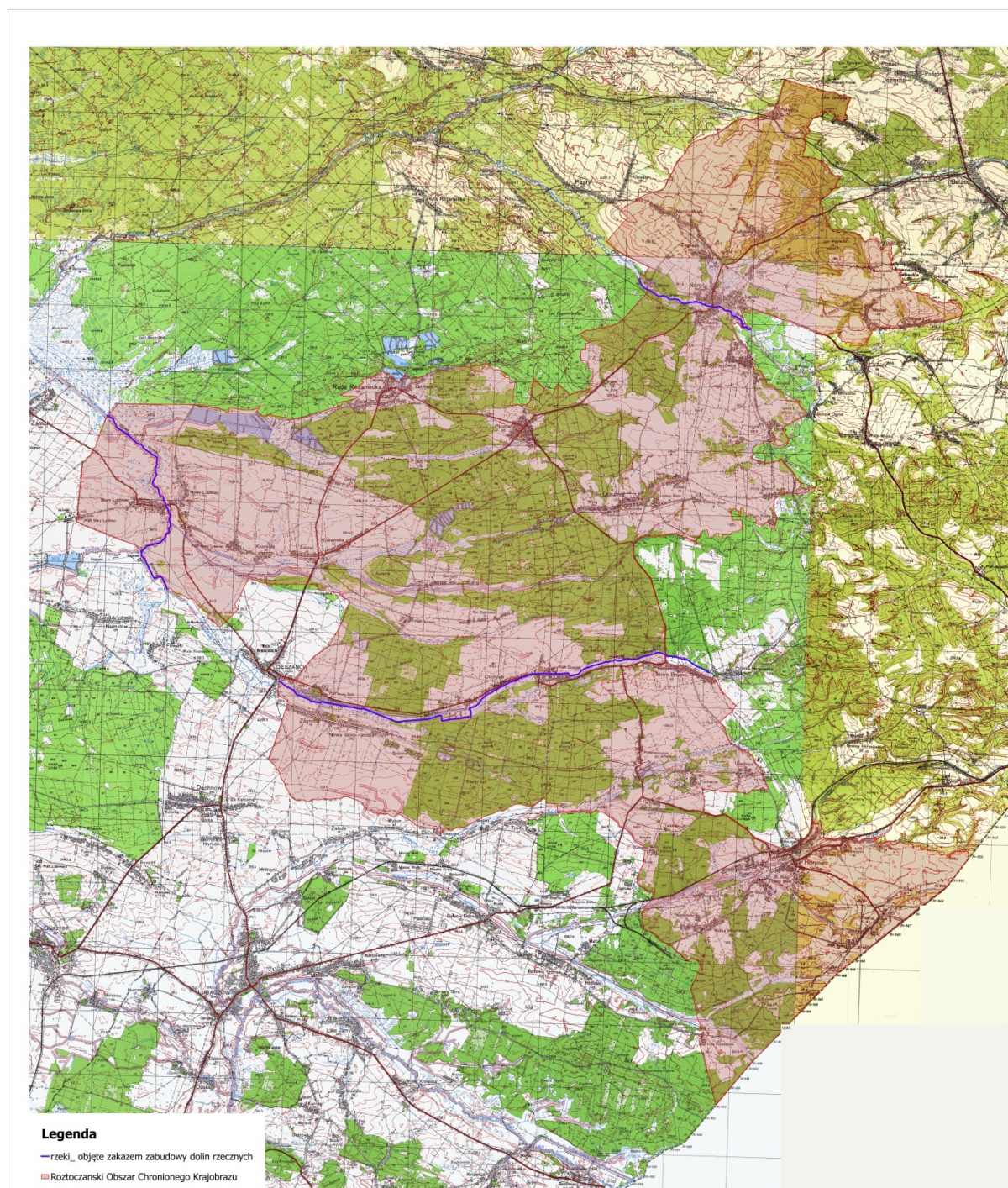

Mapa topograficzna w skali 1: 50 000 oraz plik wektorowy w formacie ESRI Shapefile w układzie PUVG_92, stanowiący graficzne przedstawienie punktów załamania granicy, dostępne w Departamencie Ochrony Środowiska Urzędu Marszałkowskiego Województwa Podkarpackiego w Rzeszowie.

UCHWAŁA NR
SEJMIKU WOJEWÓDZTWA PODKARPACKIEGO
z dnia

w sprawie zmiany uchwały Nr XXXIX/786/13 Sejmiku Województwa Podkarpackiego z dnia 28 października 2013r. w sprawie Sieniawskiego Obszaru Chronionego Krajobrazu

Na podstawie art. 18 pkt 20 ustawy z dnia 5 czerwca 1998 r. o samorządzie województwa (tekst jedn. Dz. U. z 2015 r. poz. 1392 z późn. zm.) oraz art. 23 ust. 2 i art.24 ustawy z dnia 16 kwietnia 2004 r. o ochronie przyrody (Dz. U. z 2015r. poz. 1651 z późn. zm.)

Sejmik Województwa Podkarpackiego w Rzeszowie

uchwala co następuje:

§1

W uchwale Nr XXXIX/786/13 Sejmiku Województwa Podkarpackiego z dnia 28 października 2013r. w sprawie Sieniawskiego Obszaru Chronionego Krajobrazu wprowadza się następujące zmiany:

1. § 3. ust.1 pkt 4) otrzymuje brzmienie:

„4) budowania nowych obiektów budowlanych w pasie szerokości 100 m od:

a) linii brzegów rzek: Wirowa, San, Wisłok, Lubaczówka, zgodnie z załącznikiem mapowym nr 1, jezior i innych naturalnych zbiorników wodnych

b) zasięgu lustra wody w sztucznych zbiornikach usytuowanych na wodach płynących przy normalnym poziomie piętrzenia określonym w pozwoleniu wodnoprawnym, o którym mowa w art. 122 ust. 1 pkt 1 ustawy z dnia 18 lipca 2001 r. - Prawo wodne

- z wyjątkiem urządzeń wodnych oraz obiektów służących prowadzeniu racjonalnej gospodarki rolnej, leśnej lub rybackiej;”

2. Załącznik nr 1 otrzymuje brzmienie zgodne z załącznikiem nr 1 do niniejszej uchwały.

§2

Wykonanie uchwały powierza się Zarządowi Województwa Podkarpackiego.

§3

Uchwała wchodzi w życie po upływie 14 dni od dnia ogłoszenia w Dzienniku Urzędowym Województwa Podkarpackiego.

UZASADNIENIE

Ustawa z dnia 24 kwietnia 2015 r. o zmianie niektórych ustaw w związku ze wzmocnieniem narzędzi ochrony krajobrazu wprowadziła nowe brzmienie zakazu zabudowy brzegów rzek i sztucznych zbiorników wodnych usytuowanych na wodach płynących. Ustawowe brzmienie powyższego zakazu do czasu nowelizacji wskazywało 100 m pas od linii brzegów rzek, jezior i innych zbiorników wodnych, jako teren objęty zakazem zabudowy nie precyzując co należy uznać za brzeg sztucznego zbiornika wodnego ani nie podając jakie cieki należy uznać za rzeki. Po bezskutecznym zapytaniu skierowanym do Ministerstwa Środowiska, Sejmik Województwa Podkarpackiego przyjął w dniu 28 października 2013r. uchwałę Nr XXXIX/786/13 Sejmiku Województwa Podkarpackiego w sprawie Sieniawskiego Obszaru Chronionego Krajobrazu, gdzie za rzeki uznano Wirową, San, Wisłok, Lubaczówkę jako cieki o powierzchni zlewni pow. 100 km² (zgodnie z Raportem Ministerstwa Środowiska dla Obszaru Dorzecza Wisły z realizacji art. 5 i 6, zał. II, III, IV Ramowej Dyrektywy Wodnej 2000/60/WE). Za brzeg sztucznego zbiornika wodnego przyjęto maksymalną rzędną piętrzenia zapisaną w pozwoleniu wodnoprawnym. Przywołana na wstępie ustawa o zmianie niektórych ustaw w związku ze wzmocnieniem narzędzi ochrony krajobrazu, nowelizująca ustawę o ochronie przyrody, wskazała normalny poziom piętrzenia, określony w pozwoleniu wodnoprawnym, jako zasięg lustra wody, od którego należy egzekwować 100 metrowy pas zakazu zabudowy. Wobec powyższego w chwili obecnej obowiązująca uchwała Sejmiku Województwa Podkarpackiego w sprawie Sieniawskiego Obszaru Chronionego Krajobrazu jest bardziej rygorystyczna niż zapisy ustawy o ochronie przyrody dlatego konieczna jest zmiana przedmiotowej uchwały i dostosowanie jej zapisów do zapisów ustawy.

Niniejszą uchwałą doprecyzowano również zakres obowiązywania zakazu zabudowy dolin rzek wymienionych w uchwale poprzez wskazanie odcinków tych rzek, objętych zakazem. Analizowano:

- przebieg korytarzy ekologicznych wg prof. dr hab. W. Jędrzejewskiego (na dzień dzisiejszy nie zostały sporządzone bardziej szczegółowe opracowania dotyczące przebiegu korytarzy ekologicznych),

- obszary bezpośredniego zagrożenia powodzią wg Regionalnego Zarządu Gospodarki Wodnej w Krakowie, oraz obszary bezpośredniego zagrożenia powodzią wyznaczone w studiach ochrony przeciwpowodziowej,
- położenie względem obszarów NATURA 2000 oraz przedmioty ochrony dla ochrony których wyznaczono dany obszar,
- statusy jednolitych części wód określone w Planie Gospodarowania Wodami Górnej Wisły

Na tym etapie prac i poziomie ogólności zapisów nie jest możliwe precyzyjne określenie niezbędnej szerokości obowiązywania zakazu dla ochrony dolin rzek i ich korytarzy ekologicznych. Dlatego obowiązujący na terenie Obszaru zakaz zabudowy dolin rzecznych i brzegów zbiorników wodnych w pasie szerokości 100 metrów nie jest zakazem obligatoryjnym. Obowiązująca już obecnie uchwała Nr XXXIX/786/13 Sejmiku Województwa Podkarpackiego z dnia 28 października 2013r. zawiera wyjątki od zakazu:

- 1) Zakaz nie narusza lokalizacji obiektów budowlanych wskazanych w: studium uwarunkowań i kierunków zagospodarowania przestrzennego gminy, miejscowych planach zagospodarowania przestrzennego i ostatecznych decyzjach administracyjnych, obowiązujących w dniu wprowadzenia zakazu w roku 2010.
- 2) Strefa wyłączona z zabudowy na podstawie zakazu może podlegać ograniczeniu w studium uwarunkowań i kierunków zagospodarowania przestrzennego gminy lub w miejscowych planach zagospodarowania przestrzennego w ramach uzgodnień projektów tych dokumentów z Regionalnym Dyrektorem Ochrony Środowiska, na podstawie ustawy z dnia 16 kwietnia 2004 r. o ochronie przyrody, jeżeli nie wpłynie to znacząco negatywnie na ochronę przyrody Obszaru.

W trakcie tych procedur będzie można merytorycznie, w oparciu o rzeczywistą analizę określonego terenu, uwarunkowań przyrodniczych, istniejącego zagospodarowania terenu oraz zagrożenia powodziowego precyzyjnie wyznaczyć szerokość strefy wyłączonej z zabudowy.

ZAŁĄCZNIK NR 1

MAPA POGLĄDOWA USYTUOWANIA SIENIAWSKIEGO OBSZARU CHRONIONEGO KRAJOBRAZU

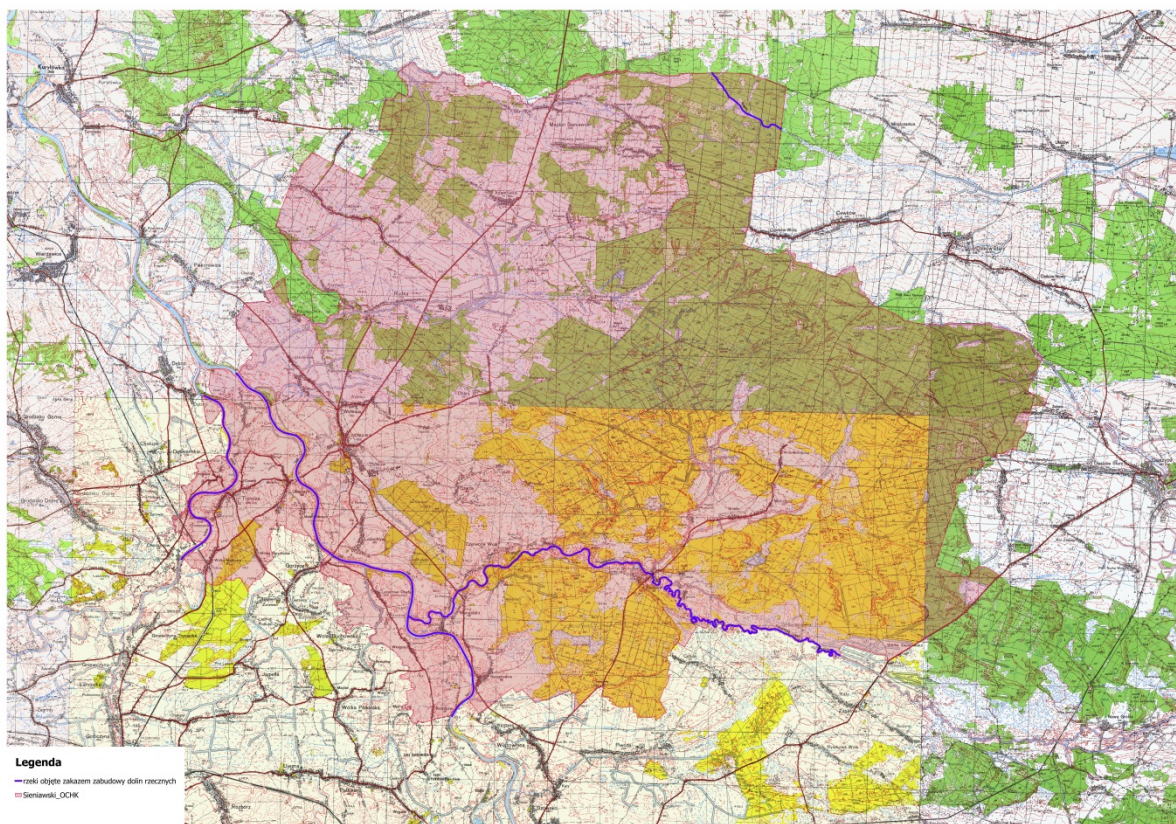

Mapa topograficzna w skali 1: 50 000 oraz plik wektorowy w formacie ESRI Shapefile w układzie P UWG_92, stanowiący graficzne przedstawienie punktów załamania granicy, dostępne w Departamencie Ochrony Środowiska Urzędu Marszałkowskiego Województwa Podkarpackiego w Rzeszowie.

UCHWAŁA NR
SEJMIKU WOJEWÓDZTWA PODKARPACKIEGO
z dnia

w sprawie zmiany uchwały Nr XXXIX/782/13 Sejmiku Województwa Podkarpackiego z dnia 28 października 2013r. w sprawie Strzyżowsko-Sędziszowskiego Obszaru Chronionego Krajobrazu

Na podstawie art. 18 pkt 20 ustawy z dnia 5 czerwca 1998 r. o samorządzie województwa (tekst jedn. Dz. U. z 2015 r. poz. 1392 z późn. zm.) oraz art. 23 ust. 2 i art.24 ustawy z dnia 16 kwietnia 2004 r. o ochronie przyrody (Dz. U. z 2015r. poz. 1651 z późn. zm.)

Sejmik Województwa Podkarpackiego w Rzeszowie

uchwala co następuje:

§1

W uchwale Nr XXXIX/782/13 Sejmiku Województwa Podkarpackiego z dnia 28 października 2013r. w sprawie Strzyżowsko-Sędziszowskiego Obszaru Chronionego Krajobrazu wprowadza się następujące zmiany:

1. § 3. ust.1 pkt 4) otrzymuje brzmienie:

„4) budowania nowych obiektów budowlanych w pasie szerokości 100 m od:

a) linii brzegów rzek: Wisłok, Bystrzyca, zgodnie z załącznikiem mapowym nr 1, jezior i innych naturalnych zbiorników wodnych

b) zasięgu lustra wody w sztucznych zbiornikach usytuowanych na wodach płynących przy normalnym poziomie piętrzenia określonym w pozwoleniu wodnoprawnym, o którym mowa w art. 122 ust. 1 pkt 1 ustawy z dnia 18 lipca 2001 r. - Prawo wodne

- z wyjątkiem urządzeń wodnych oraz obiektów służących prowadzeniu racjonalnej gospodarki rolnej, leśnej lub rybackiej;”

2. Załącznik nr 1 otrzymuje brzmienie zgodne z załącznikiem nr 1 do niniejszej uchwały.

§2

Wykonanie uchwały powierza się Zarządowi Województwa Podkarpackiego.

§3

Uchwała wchodzi w życie po upływie 14 dni od dnia ogłoszenia w Dzienniku Urzędowym Województwa Podkarpackiego.

UZASADNIENIE

Ustawa z dnia 24 kwietnia 2015 r. o zmianie niektórych ustaw w związku ze wzmocnieniem narzędzi ochrony krajobrazu wprowadziła nowe brzmienie zakazu zabudowy brzegów rzek i sztucznych zbiorników wodnych usytuowanych na wodach płynących. Ustawowe brzmienie powyższego zakazu do czasu nowelizacji wskazywało 100 m pas od linii brzegów rzek, jezior i innych zbiorników wodnych, jako teren objęty zakazem zabudowy nie precyzując co należy uznać za brzeg sztucznego zbiornika wodnego ani nie podając jakie cieki należy uznać za rzeki. Po bezskutecznym zapytaniu skierowanym do Ministerstwa Środowiska, Sejmik Województwa Podkarpackiego przyjął w dniu 28 października 2013r. uchwałę Nr XXXIX/782/13 Sejmiku Województwa Podkarpackiego w sprawie Strzyżowsko-Sędziszowskiego Obszaru Chronionego Krajobrazu, gdzie za rzeki uznano Wisłok i Bystrycę jako cieki o powierzchni zlewni pow. 100 km² (zgodnie z Raportem Ministerstwa Środowiska dla Obszaru Dorzecza Wisły z realizacji art. 5 i 6, zał. II, III, IV Ramowej Dyrektywy Wodnej 2000/60/WE). Za brzeg sztucznego zbiornika wodnego przyjęto maksymalną rzędną piętrzenia zapisaną w pozwoleniu wodnoprawnym. Przywołana na wstępie ustawa o zmianie niektórych ustaw w związku ze wzmocnieniem narzędzi ochrony krajobrazu, nowelizująca ustawę o ochronie przyrody, wskazała normalny poziom piętrzenia, określony w pozwoleniu wodnoprawnym, jako zasięg lustra wody, od którego należy egzekwować 100 metrowy pas zakazu zabudowy. Wobec powyższego w chwili obecnej obowiązująca uchwała Sejmiku Województwa Podkarpackiego w sprawie Strzyżowsko-Sędziszowskiego Obszaru Chronionego Krajobrazu jest bardziej rygorystyczna niż zapisy ustawy o ochronie przyrody dlatego konieczna jest zmiana przedmiotowej uchwały i dostosowanie jej zapisów do zapisów ustawy.

Niniejszą uchwałą doprecyzowano również zakres obowiązywania zakazu zabudowy dolin rzek wymienionych w uchwale poprzez wskazanie odcinków tych rzek, objętych zakazem. Analizowano:

- ° przebieg korytarzy ekologicznych wg prof. dr hab. W. Jędrzejewskiego (na dzień dzisiejszy nie zostały sporządzone bardziej szczegółowe opracowania dotyczące przebiegu korytarzy ekologicznych),

- obszary bezpośredniego zagrożenia powodzią wg Regionalnego Zarządu Gospodarki Wodnej w Krakowie, oraz obszary bezpośredniego zagrożenia powodzią wyznaczone w studiach ochrony przeciwpowodziowej,
- położenie względem obszarów NATURA 2000 oraz przedmioty ochrony dla ochrony których wyznaczono dany obszar,
- statusy jednolitych części wód określone w Planie Gospodarowania Wodami Górnej Wisły

Na tym etapie prac i poziomie ogólności zapisów nie jest możliwe precyzyjne określenie niezbędnej szerokości obowiązywania zakazu dla ochrony dolin rzek i ich korytarzy ekologicznych. Dlatego obowiązujący na terenie Obszaru zakaz zabudowy dolin rzecznych i brzegów zbiorników wodnych w pasie szerokości 100 metrów nie jest zakazem obligatoryjnym. Obowiązująca już obecnie uchwała Nr XXXIX/782/13 Sejmiku Województwa Podkarpackiego z dnia 28 października 2013r. zawiera wyjątki od zakazu:

- 1) Zakaz nie narusza lokalizacji obiektów budowlanych wskazanych w: studium uwarunkowań i kierunków zagospodarowania przestrzennego gminy, miejscowych planach zagospodarowania przestrzennego i ostatecznych decyzjach administracyjnych, obowiązujących w dniu wprowadzenia zakazu w roku 2013.
- 2) Strefa wyłączona z zabudowy na podstawie zakazu może podlegać ograniczeniu w studium uwarunkowań i kierunków zagospodarowania przestrzennego gminy lub w miejscowych planach zagospodarowania przestrzennego w ramach uzgodnień projektów tych dokumentów z Regionalnym Dyrektorem Ochrony Środowiska, na podstawie ustawy z dnia 16 kwietnia 2004 r. o ochronie przyrody, jeżeli nie wpłynie to znacząco negatywnie na ochronę przyrody Obszaru.

W trakcie tych procedur będzie można merytorycznie, w oparciu o rzeczywistą analizę określonego terenu, uwarunkowań przyrodniczych, istniejącego zagospodarowania terenu oraz zagrożenia powodziowego precyzyjnie wyznaczyć szerokość strefy wyłączonej z zabudowy.

ZAŁĄCZNIK NR 1

MAPA POGŁĄDOWA USYTUOWANIA STRZYŻOWSKO-SĘDZISZOWSKIEGO OBSZARU CHRONIONEGO KRAJOBRAZU

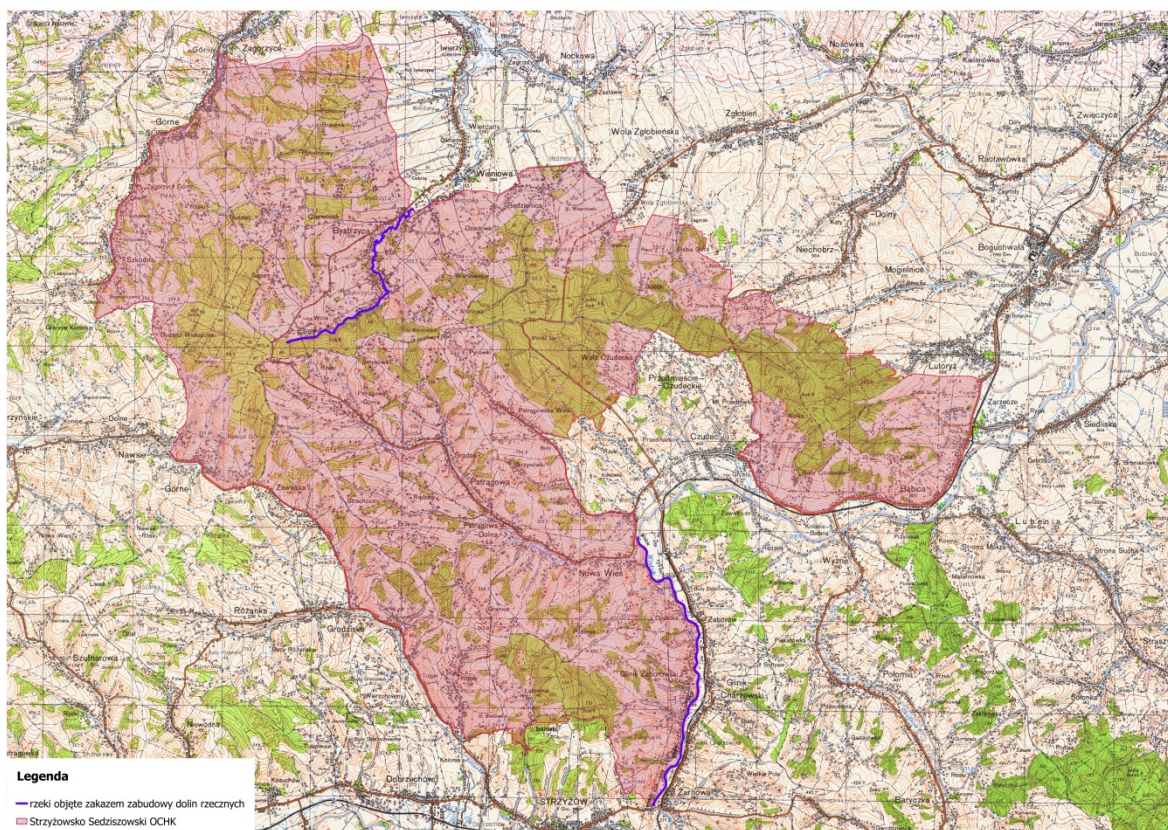

Mapa topograficzna w skali 1: 50 000 oraz plik wektorowy w formacie ESRI Shapefile w układzie P UWG_92, stanowiący graficzne przedstawienie punktów załamania granicy, dostępne w Departamencie Ochrony Środowiska Urzędu Marszałkowskiego Województwa Podkarpackiego w Rzeszowie.

UCHWAŁA NR
SEJMIKU WOJEWÓDZTWA PODKARPACKIEGO
z dnia

w sprawie zmiany uchwały Nr XXXIX/784/13 Sejmiku Województwa Podkarpackiego z dnia 28 października 2013r. w sprawie Sokołowsko-Wilczowolskiego Obszaru Chronionego Krajobrazu

Na podstawie art. 18 pkt 20 ustawy z dnia 5 czerwca 1998 r. o samorządzie województwa (tekst jedn. Dz. U. z 2015 r. poz. 1392 z późn. zm.) oraz art. 23 ust. 2 i art.24 ustawy z dnia 16 kwietnia 2004 r. o ochronie przyrody (Dz. U. z 2015r. poz. 1651 z późn. zm.)

Sejmik Województwa Podkarpackiego w Rzeszowie

uchwala co następuje:

§1

W uchwale Nr XXXIX/784/13 Sejmiku Województwa Podkarpackiego z dnia 28 października 2013r. w sprawie Sokołowsko-Wilczowolskiego Obszaru Chronionego Krajobrazu wprowadza się następujące zmiany:

1. § 3. ust.1 pkt 4) otrzymuje brzmienie:

„4) budowania nowych obiektów budowlanych w pasie szerokości 100 m od:

a) linii brzegów rzek: Łęg, Przyrwa, zgodnie z załącznikiem mapowym nr 1, jezior i innych naturalnych zbiorników wodnych

b) zasięgu lustra wody w sztucznych zbiornikach usytuowanych na wodach płynących przy normalnym poziomie piętrzenia określonym w pozwoleniu wodnoprawnym, o którym mowa w art. 122 ust. 1 pkt 1 ustawy z dnia 18 lipca 2001 r. - Prawo wodne

- z wyjątkiem urządzeń wodnych oraz obiektów służących prowadzeniu racjonalnej gospodarki rolnej, leśnej lub rybackiej;”

2. Załącznik nr 1 otrzymuje brzmienie zgodne z załącznikiem nr 1 do niniejszej uchwały.

§2

Wykonanie uchwały powierza się Zarządowi Województwa Podkarpackiego.

§3

Uchwała wchodzi w życie po upływie 14 dni od dnia ogłoszenia w Dzienniku Urzędowym Województwa Podkarpackiego.

UZASADNIENIE

Ustawa z dnia 24 kwietnia 2015 r. o zmianie niektórych ustaw w związku ze wzmocnieniem narzędzi ochrony krajobrazu wprowadziła nowe brzmienie zakazu zabudowy brzegów rzek i sztucznych zbiorników wodnych usytuowanych na wodach płynących. Ustawowe brzmienie powyższego zakazu do czasu nowelizacji wskazywało 100 m pas od linii brzegów rzek, jezior i innych zbiorników wodnych, jako teren objęty zakazem zabudowy nie precyzując co należy uznać za brzeg sztucznego zbiornika wodnego ani nie podając jakie cieki należy uznać za rzeki. Po bezskutecznym zapytaniu skierowanym do Ministerstwa Środowiska, Sejmik Województwa Podkarpackiego przyjął w dniu 28 października 2013r. uchwałę Nr XXXIX/784/13 Sejmiku Województwa Podkarpackiego w sprawie Sokołowsko-Wilczowolskiego Obszaru Chronionego Krajobrazu, gdzie za rzeki uznano Łęg i Przyrwę jako cieki o powierzchni zlewni pow. 100 km² (zgodnie z Raportem Ministerstwa Środowiska dla Obszaru Dorzecza Wisły z realizacji art. 5 i 6, zał. II, III, IV Ramowej Dyrektywy Wodnej 2000/60/WE). Za brzeg sztucznego zbiornika wodnego przyjęto maksymalną rzędną piętrzenia zapisaną w pozwoleniu wodnoprawnym. Przywołana na wstępie ustawa o zmianie niektórych ustaw w związku ze wzmocnieniem narzędzi ochrony krajobrazu, nowelizująca ustawę o ochronie przyrody, wskazała normalny poziom piętrzenia, określony w pozwoleniu wodnoprawnym, jako zasięg lustra wody, od którego należy egzekwować 100 metrowy pas zakazu zabudowy. Wobec powyższego w chwili obecnej obowiązująca uchwała Sejmiku Województwa Podkarpackiego w sprawie Sokołowsko-Wilczowolskiego Obszaru Chronionego Krajobrazu jest bardziej rygorystyczna niż zapisy ustawy o ochronie przyrody dlatego konieczna jest zmiana przedmiotowej uchwały i dostosowanie jej zapisów do zapisów ustawy.

Niniejszą uchwałą doprecyzowano również zakres obowiązywania zakazu zabudowy dolin rzek wymienionych w uchwale poprzez wskazanie odcinków tych rzek, objętych zakazem. Analizowano:

- przebieg korytarzy ekologicznych wg prof. dr hab. W. Jędrzejewskiego (na dzień dzisiejszy nie zostały sporządzone bardziej szczegółowe opracowania dotyczące przebiegu korytarzy ekologicznych),

- obszary bezpośredniego zagrożenia powodzią wg Regionalnego Zarządu Gospodarki Wodnej w Krakowie, oraz obszary bezpośredniego zagrożenia powodzią wyznaczone w studiach ochrony przeciwpowodziowej,
- położenie względem obszarów NATURA 2000 oraz przedmioty ochrony dla ochrony których wyznaczono dany obszar,
- statusy jednolitych części wód określone w Planie Gospodarowania Wodami Górnej Wisły

Na tym etapie prac i poziomie ogólności zapisów nie jest możliwe precyzyjne określenie niezbędnej szerokości obowiązywania zakazu dla ochrony dolin rzek i ich korytarzy ekologicznych. Dlatego obowiązujący na terenie Obszaru zakaz zabudowy dolin rzecznych i brzegów zbiorników wodnych w pasie szerokości 100 metrów nie jest zakazem obligatoryjnym. Obowiązująca już obecnie uchwała Nr XXXIX/784/13 Sejmiku Województwa Podkarpackiego z dnia 28 października 2013r. zawiera wyjątki od zakazu:

- 1) Zakaz nie narusza lokalizacji obiektów budowlanych wskazanych w: studium uwarunkowań i kierunków zagospodarowania przestrzennego gminy, miejscowych planach zagospodarowania przestrzennego i ostatecznych decyzjach administracyjnych, obowiązujących w dniu wprowadzenia zakazu w roku 2010.
- 2) Strefa wyłączona z zabudowy na podstawie zakazu może podlegać ograniczeniu w studium uwarunkowań i kierunków zagospodarowania przestrzennego gminy lub w miejscowych planach zagospodarowania przestrzennego w ramach uzgodnień projektów tych dokumentów z Regionalnym Dyrektorem Ochrony Środowiska, na podstawie ustawy z dnia 16 kwietnia 2004 r. o ochronie przyrody, jeżeli nie wpłynie to znacząco negatywnie na ochronę przyrody Obszaru.

W trakcie tych procedur będzie można merytorycznie, w oparciu o rzeczywistą analizę określonego terenu, uwarunkowań przyrodniczych, istniejącego zagospodarowania terenu oraz zagrożenia powodziowego precyzyjnie wyznaczyć szerokość strefy wyłączonej z zabudowy.

ZAŁĄCZNIK NR 1

MAPA POGLĄDOWA USYTUOWANIA SOKOŁOWSKO-WILCZOWOLSKIEGO OBSZARU CHRONIONEGO KRAJOBRAZU

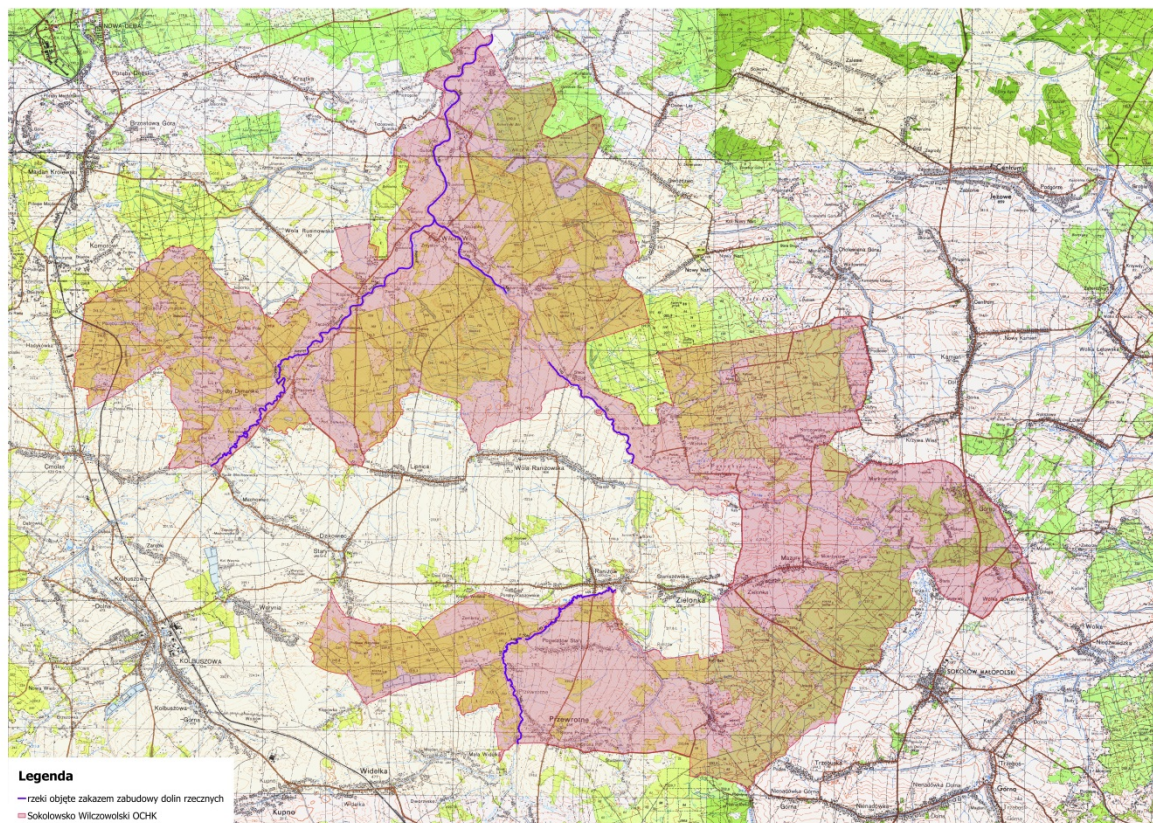

Mapa topograficzna w skali 1: 50 000 oraz plik wektorowy w formacie ESRI Shapefile w układzie PUWG_92, stanowiący graficzne przedstawienie punktów załamania granicy, dostępne w Departamencie Ochrony Środowiska Urzędu Marszałkowskiego Województwa Podkarpackiego w Rzeszowie.

UCHWAŁA NR
SEJMIKU WOJEWÓDZTWA PODKARPACKIEGO
z dnia

w sprawie zmiany uchwały Nr XLVIII/998/14 Sejmiku Województwa Podkarpackiego z dnia 23 czerwca 2014r. w sprawie Wschodniobeskidzkiego Obszaru Chronionego Krajobrazu

Na podstawie art. 18 pkt 20 ustawy z dnia 5 czerwca 1998 r. o samorządzie województwa (tekst jedn. Dz. U. z 2015 r. poz. 1392 z późn. zm.) oraz art. 23 ust. 2 i art.24 ustawy z dnia 16 kwietnia 2004 r. o ochronie przyrody (Dz. U. z 2015r. poz. 1651 z późn. zm.)

Sejmik Województwa Podkarpackiego w Rzeszowie

uchwala co następuje:

§1

W uchwale Nr XLVIII/998/14 Sejmiku Województwa Podkarpackiego z dnia 23 czerwca 2014r. w sprawie Wschodniobeskidzkiego Obszaru Chronionego Krajobrazu wprowadza się następujące zmiany:

1. § 3. ust.1 pkt 4) otrzymuje brzmienie:

„4) budowania nowych obiektów budowlanych w pasie szerokości 100 m od:

a) linii brzegów rzek: San, Osława, zgodnie z załącznikiem mapowym nr 1a i 1b, jezior i innych naturalnych zbiorników wodnych

b) zasięgu lustra wody w sztucznych zbiornikach usytuowanych na wodach płynących przy normalnym poziomie piętrzenia określonym w pozwoleniu wodnoprawnym, o którym mowa w art. 122 ust. 1 pkt 1 ustawy z dnia 18 lipca 2001 r. - Prawo wodne

- z wyjątkiem urządzeń wodnych oraz obiektów służących prowadzeniu racjonalnej gospodarki rolnej, leśnej lub rybackiej;”

2. Załączniki nr 1a i 1b otrzymują brzmienie zgodne z załącznikiem nr 1a i 1b do niniejszej uchwały.

§2

Wykonanie uchwały powierza się Zarządowi Województwa Podkarpackiego.

§3

Uchwała wchodzi w życie po upływie 14 dni od dnia ogłoszenia w Dzienniku Urzędowym Województwa Podkarpackiego.

UZASADNIENIE

Ustawa z dnia 24 kwietnia 2015 r. o zmianie niektórych ustaw w związku ze wzmocnieniem narzędzi ochrony krajobrazu wprowadziła nowe brzmienie zakazu zabudowy brzegów rzek i sztucznych zbiorników wodnych usytuowanych na wodach płynących. Ustawowe brzmienie powyższego zakazu do czasu nowelizacji wskazywało 100 m pas od linii brzegów rzek, jezior i innych zbiorników wodnych, jako teren objęty zakazem zabudowy nie precyzując co należy uznać za brzeg sztucznego zbiornika wodnego ani nie podając jakie cieki należy uznać za rzeki. Po bezskutecznym zapytaniu skierowanym do Ministerstwa Środowiska, Sejmik Województwa Podkarpackiego przyjął w dniu 23 czerwca 2014 r uchwałę Nr XLVIII/998/14 Sejmiku Województwa Podkarpackiego w sprawie Wschodniobeskidzkiego Obszaru Chronionego Krajobrazu, gdzie za rzeki uznano San i Osławę jako cieki o powierzchni zlewni pow. 100 km² (zgodnie z Raportem Ministerstwa Środowiska dla Obszaru Dorzecza Wisły z realizacji art. 5 i 6, zał. II, III, IV Ramowej Dyrektywy Wodnej 2000/60/WE). Za brzeg sztucznego zbiornika wodnego przyjęto maksymalną rzędną piętrzenia zapisaną w pozwoleniu wodnoprawnym. Przywołana na wstępie ustawa o zmianie niektórych ustaw w związku ze wzmocnieniem narzędzi ochrony krajobrazu, nowelizująca ustawę o ochronie przyrody, wskazała normalny poziom piętrzenia, określony w pozwoleniu wodnoprawnym, jako zasięg lustra wody, od którego należy egzekwować 100 metrowy pas zakazu zabudowy. Wobec powyższego w chwili obecnej obowiązująca uchwała Sejmiku Województwa Podkarpackiego w sprawie Wschodniobeskidzkiego Obszaru Chronionego Krajobrazu jest bardziej rygorystyczna niż zapisy ustawy o ochronie przyrody dlatego konieczna jest zmiana przedmiotowej uchwały i dostosowanie jej zapisów do zapisów ustawy.

Niniejszą uchwałą doprecyzowano również zakres obowiązywania zakazu zabudowy dolin rzek wymienionych w uchwale poprzez wskazanie odcinków tych rzek, objętych zakazem. Analizowano:

- ° przebieg korytarzy ekologicznych wg prof. dr hab. W. Jędrzejewskiego (na dzień dzisiejszy nie zostały sporządzone bardziej szczegółowe opracowania dotyczące przebiegu korytarzy ekologicznych),

- obszary bezpośredniego zagrożenia powodzią wg Regionalnego Zarządu Gospodarki Wodnej w Krakowie, oraz obszary bezpośredniego zagrożenia powodzią wyznaczone w studiach ochrony przeciwpowodziowej,
- położenie względem obszarów NATURA 2000 oraz przedmioty ochrony dla ochrony których wyznaczono dany obszar,
- statusy jednolitych części wód określone w Planie Gospodarowania Wodami Górnej Wisły

Na tym etapie prac i poziomie ogólności zapisów nie jest możliwe precyzyjne określenie niezbędnej szerokości obowiązywania zakazu dla ochrony dolin rzek i ich korytarzy ekologicznych. Dlatego obowiązujący na terenie Obszaru zakaz zabudowy dolin rzecznych i brzegów zbiorników wodnych w pasie szerokości 100 metrów nie jest zakazem obligatoryjnym. Obowiązująca już obecnie uchwała Nr XLVIII/998/14 Sejmiku Województwa Podkarpackiego z dnia 23 czerwca 2014r. zawiera wyjątki od zakazu:

- 1) Zakaz nie narusza lokalizacji obiektów budowlanych wskazanych w: studium uwarunkowań i kierunków zagospodarowania przestrzennego gminy, miejscowych planach zagospodarowania przestrzennego i ostatecznych decyzjach administracyjnych, obowiązujących w dniu wprowadzenia zakazu w roku 2010.
- 2) Strefa wyłączona z zabudowy na podstawie zakazu może podlegać ograniczeniu w studium uwarunkowań i kierunków zagospodarowania przestrzennego gminy lub w miejscowych planach zagospodarowania przestrzennego w ramach uzgodnień projektów tych dokumentów z Regionalnym Dyrektorem Ochrony Środowiska, na podstawie ustawy z dnia 16 kwietnia 2004 r. o ochronie przyrody, jeżeli nie wpłynie to znacząco negatywnie na ochronę przyrody Obszaru.

W trakcie tych procedur będzie można merytorycznie, w oparciu o rzeczywistą analizę określonego terenu, uwarunkowań przyrodniczych, istniejącego zagospodarowania terenu oraz zagrożenia powodziowego precyzyjnie wyznaczyć szerokość strefy wyłączonej z zabudowy.

ZAŁĄCZNIK NR 1a

**MAPA POGLĄDOWA USYTUOWANIA PÓŁNOCNEJ CZĘŚCI WSCHODNIOBESKIDZKIEGO OBSZARU
CHRONIONEGO KRAJOBRAZU**

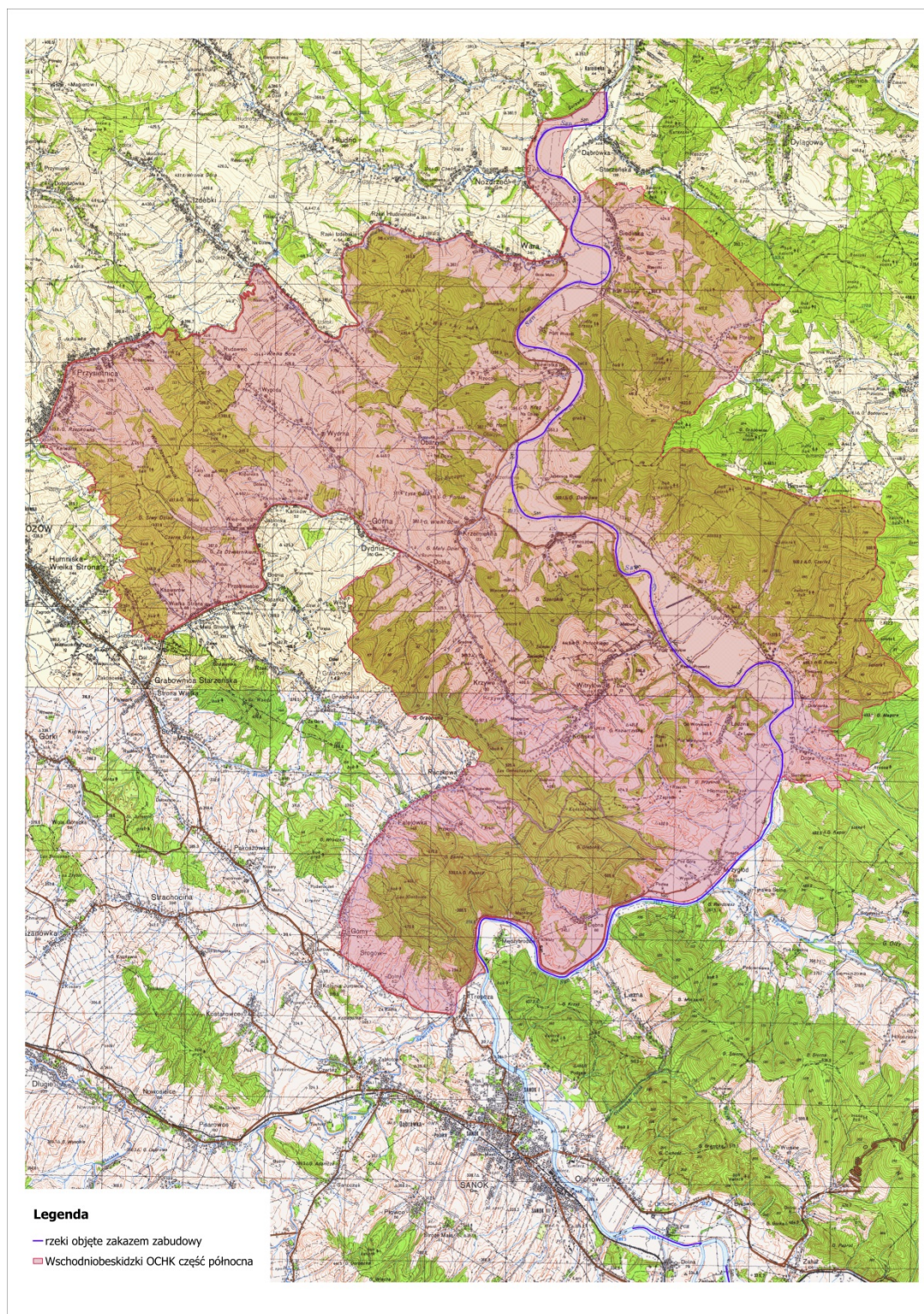

Mapa topograficzna w skali 1: 50 000 oraz plik wektorowy w formacie ESRI Shapefile w układzie PUVG_92, stanowiący graficzne przedstawienie punktów załamania granicy, dostępne w Departamencie Ochrony Środowiska Urzędu Marszałkowskiego Województwa Podkarpackiego w Rzeszowie.

MAPA POGLĄDOWA USYTUOWANIA POŁUDNIOWEJ CZĘŚCI WSCHODNIOBESKIDZKIEGO OBSZARU CHRONIONEGO KRAJOBRAZU

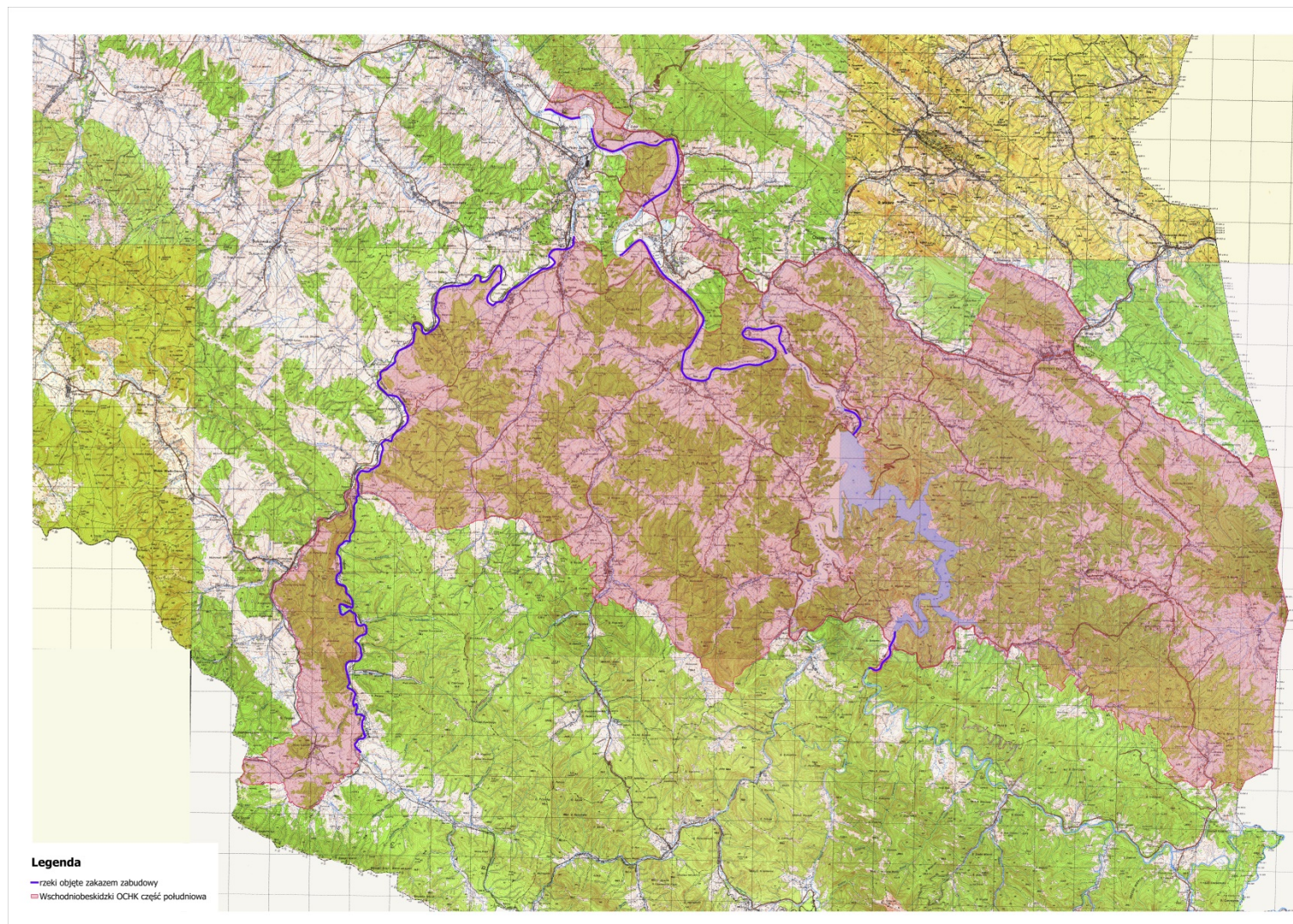

Mapa topograficzna w skali 1: 50 000 oraz plik wektorowy w formacie ESRI Shapefile w układzie PUWG_92, stanowiący graficzne przedstawienie punktów załamania granicy, dostępne w Departamencie Ochrony Środowiska Urzędu Marszałkowskiego Województwa Podkarpackiego w Rzeszowie.

UCHWAŁA NR
SEJMIKU WOJEWÓDZTWA PODKARPACKIEGO
z dnia

w sprawie zmiany uchwały Nr VI/117/15 Sejmiku Województwa Podkarpackiego z dnia 30 marca 2015 r. w sprawie Zmysłowskiego Obszaru Chronionego Krajobrazu

Na podstawie art. 18 pkt 20 ustawy z dnia 5 czerwca 1998 r. o samorządzie województwa (tekst jedn. Dz. U. z 2015 r. poz. 1392 z późn. zm.) oraz art. 23 ust. 2 i art. 24 ustawy z dnia 16 kwietnia 2004 r. o ochronie przyrody (Dz. U. z 2015r. poz. 1651 z późn. zm.)

Sejmik Województwa Podkarpackiego w Rzeszowie

uchwala co następuje:

§1

W uchwale Nr VI/117/15 Sejmiku Województwa Podkarpackiego z dnia 30 marca 2015 r. w sprawie Zmysłowskiego Obszaru Chronionego Krajobrazu wprowadza się następujące zmiany:

1. § 3. ust. 1 pkt 4) otrzymuje brzmienie:

„4) budowania nowych obiektów budowlanych w pasie szerokości 100 m od:

a) linii brzegów rzeki Wisłok, zgodnie z załącznikiem mapowym nr 1, jezior i innych naturalnych zbiorników wodnych

b) zasięgu lustra wody w sztucznych zbiornikach usytuowanych na wodach płynących przy normalnym poziomie piętrzenia określonym w pozwoleniu wodnoprawnym, o którym mowa w art. 122 ust. 1 pkt 1 ustawy z dnia 18 lipca 2001 r. - Prawo wodne

- z wyjątkiem urządzeń wodnych oraz obiektów służących prowadzeniu racjonalnej gospodarki rolnej, leśnej lub rybackiej;”

2. Załącznik nr 1 otrzymuje brzmienie zgodne z załącznikiem nr 1 do niniejszej uchwały.

§2

Wykonanie uchwały powierza się Zarządowi Województwa Podkarpackiego.

§3

Uchwała wchodzi w życie po upływie 14 dni od dnia ogłoszenia w Dzienniku Urzędowym Województwa Podkarpackiego.

UZASADNIENIE

Ustawa z dnia 24 kwietnia 2015 r. o zmianie niektórych ustaw w związku ze wzmocnieniem narzędzi ochrony krajobrazu wprowadziła nowe brzmienie zakazu zabudowy brzegów rzek i sztucznych zbiorników wodnych usytuowanych na wodach płynących. Ustawowe brzmienie powyższego zakazu do czasu nowelizacji wskazywało 100 m pas od linii brzegów rzek, jezior i innych zbiorników wodnych, jako teren objęty zakazem zabudowy nie precyzując co należy uznać za brzeg sztucznego zbiornika wodnego ani nie podając jakie cieki należy uznać za rzeki. Po bezskutecznym zapytaniu skierowanym do Ministerstwa Środowiska, Sejmik Województwa Podkarpackiego przyjął w dniu 30 marca 2015 r. uchwałę Nr VI/117/15 w sprawie Zmysłowskiego Obszaru Chronionego Krajobrazu, gdzie za rzekę uznano rzekę Wisłok jako ciek o powierzchni zlewni pow. 100 km² (zgodnie z Raportem Ministerstwa Środowiska dla Obszaru Dorzecza Wisły z realizacji art. 5 i 6, zał. II, III, IV Ramowej Dyrektywy Wodnej 2000/60/WE). Za brzeg sztucznego zbiornika wodnego przyjęto maksymalną rzędną piętrzenia zapisaną w pozwoleniu wodnoprawnym. Przywołana na wstępie ustawa o zmianie niektórych ustaw w związku ze wzmocnieniem narzędzi ochrony krajobrazu, nowelizująca ustawę o ochronie przyrody, wskazała normalny poziom piętrzenia, określony w pozwoleniu wodnoprawnym, jako zasięg lustra wody, od którego należy egzekwować 100 metrowy pas zakazu zabudowy. Wobec powyższego w chwili obecnej obowiązująca uchwała Sejmiku Województwa Podkarpackiego w sprawie Zmysłowskiego Obszaru Chronionego Krajobrazu jest bardziej rygorystyczna niż zapisy ustawy o ochronie przyrody dlatego konieczna jest zmiana przedmiotowej uchwały i dostosowanie jej zapisów do zapisów ustawy.

Niniejszą uchwałą doprecyzowano również zakres obowiązywania zakazu zabudowy doliny rzeki Wisłok poprzez wskazanie całego odcinka rzeki, położonego w obrębie Obszaru. Analizowano:

- przebieg korytarzy ekologicznych wg prof. dr hab. W. Jędrzejewskiego (na dzień dzisiejszy nie zostały sporządzone bardziej szczegółowe opracowania dotyczące przebiegu korytarzy ekologicznych),

- obszary bezpośredniego zagrożenia powodzią wg Regionalnego Zarządu Gospodarki Wodnej w Krakowie, oraz obszary bezpośredniego zagrożenia powodzią wyznaczone w studiach ochrony przeciwpowodziowej,
- położenie względem obszarów NATURA 2000 oraz przedmioty ochrony dla ochrony których wyznaczono dany obszar,
- statusy jednolitych części wód określone w Planie Gospodarowania Wodami Górnej Wisły

Na tym etapie prac i poziomie ogólności zapisów nie jest możliwe precyzyjne określenie niezbędnej szerokości obowiązywania zakazu dla ochrony dolin rzeki i jej korytarza ekologicznego. Dlatego obowiązujący na terenie Obszaru zakaz zabudowy doliny Wisłoka i brzegów zbiorników wodnych w pasie szerokości 100 metrów nie jest zakazem obligatoryjnym. Obowiązująca już obecnie uchwała Nr VI/117/15 z dnia 30 marca 2015r. zawiera wyjątki od zakazu:

- 1) Zakaz nie narusza lokalizacji obiektów budowlanych wskazanych w: studium uwarunkowań i kierunków zagospodarowania przestrzennego gminy, miejscowych planach zagospodarowania przestrzennego i ostatecznych decyzjach administracyjnych, obowiązujących w dniu wprowadzenia zakazu w roku 2015.
- 2) Strefa wyłączona z zabudowy na podstawie zakazu może podlegać ograniczeniu w studium uwarunkowań i kierunków zagospodarowania przestrzennego gminy lub w miejscowych planach zagospodarowania przestrzennego w ramach uzgodnień projektów tych dokumentów z Regionalnym Dyrektorem Ochrony Środowiska, na podstawie ustawy z dnia 16 kwietnia 2004 r. o ochronie przyrody, jeżeli nie wpłynie to znacząco negatywnie na ochronę przyrody Obszaru.

W trakcie tych procedur będzie można merytorycznie, w oparciu o rzeczywistą analizę określonego terenu, uwarunkowań przyrodniczych, istniejącego zagospodarowania terenu oraz zagrożenia powodziowego precyzyjnie wyznaczyć szerokość strefy wyłączonej z zabudowy.

ZAŁĄCZNIK Nr 1

MAPA POGLĄDOWA USYTUOWANIA ZMYSŁOWSKIEGO OBSZARU CHRONIONEGO KRAJOBRAZU

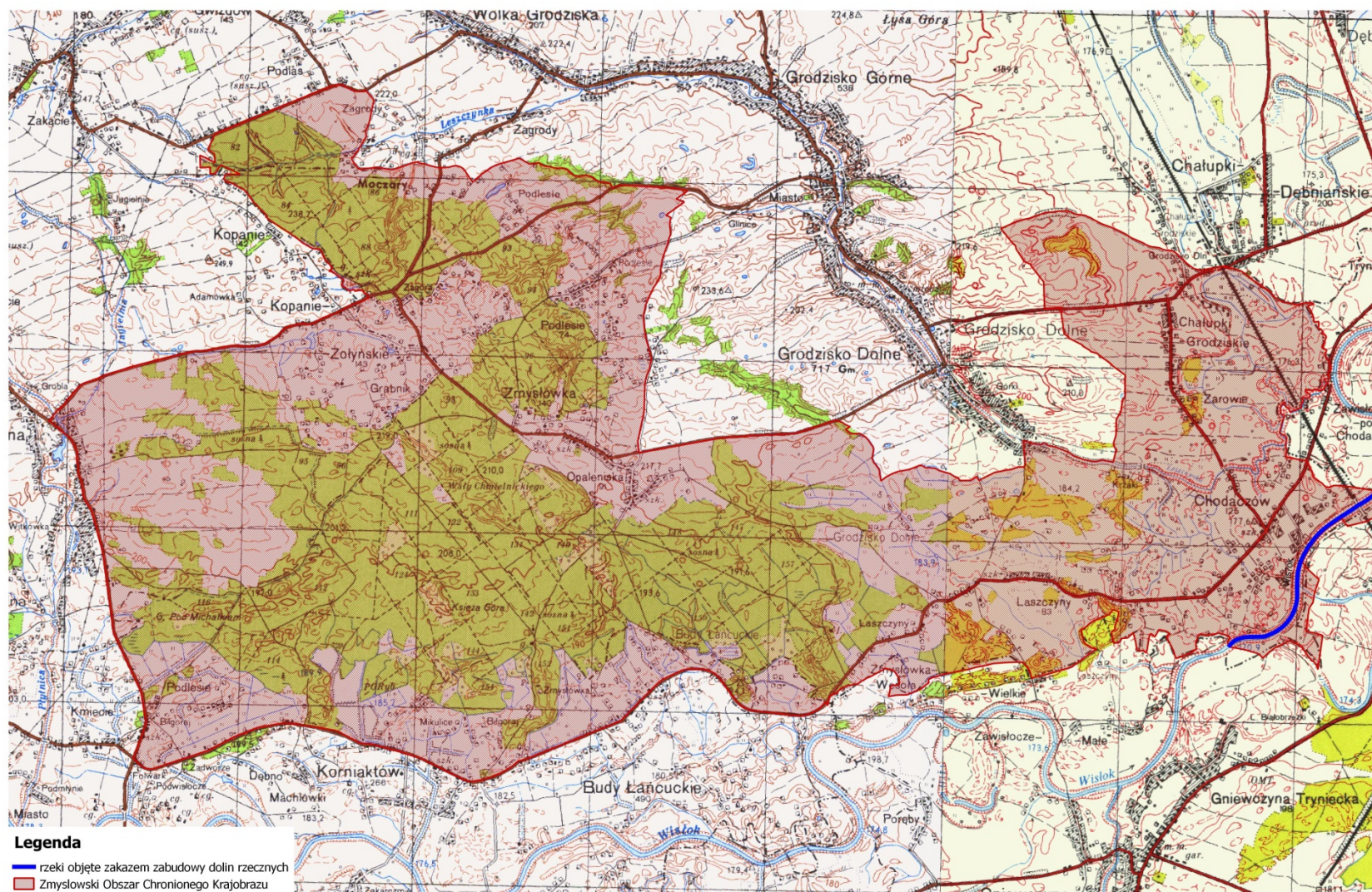

Mapa topograficzna w skali 1: 50 000 oraz plik wektorowy w formacie ESRI Shapefile w układzie PUVG_92, stanowiący graficzne przedstawienie punktów załamania granicy, dostępne w Departamencie Ochrony Środowiska Urzędu Marszałkowskiego Województwa Podkarpackiego w Rzeszowie.

Propozycje zmian w uchwałach w sprawach OCHK w związku z nowelizacją ustawy o ochronie przyrody (ustawa oop)

1. Znowelizowana ustawa oop wprowadza pojęcie normalnej rzędnej piętrzenia. W naszych dotychczasowych uchwałach, przy braku zapisów ustawowych zapisaliśmy maksymalną rzędną piętrzenia.. **Zachodzi zatem konieczność dostosowania naszych uchwał do zapisów ustawowych.**
2. Ustawa zapisała również możliwość zmniejszenia pasa 100 m zakazu zabudowy w sposób prowadzący do zwiększenia swobody w zakresie zagospodarowania i użytkowania terenu. W naszych uchwałach zostało to zapisane jako możliwość zmniejszenia tego ograniczenia: *Strefa wyłączona z zabudowy na podstawie zakazu, o którym mowa w ust. 1 pkt 4, może podlegać ograniczeniu w studium uwarunkowań i kierunków zagospodarowania przestrzennego gminy lub w miejscowych planach zagospodarowania przestrzennego w ramach uzgodnień z ustawy z dnia 16 kwietnia 2004 r. o ochronie przyrody, jeżeli nie wpłynie to znacząco negatywnie na ochronę przyrody Obszaru. **Wydaje się, że zapis taki wypełnia już znowelizowane zapisy ustawy.***
3. Proponuje się wprowadzenie się zakazu zabudowy doliny rzeki Wisłok na terenie Czarnorzeckiego Obszaru Chronionego Krajobrazu. Zakaz taki konsultowano roboczo z Wójtem gminy Wojaszówki, której zakaz ten dotyczyłby. Wójt gminy Wojaszówka miał wątpliwości czy zakaz nie utrudni budowy planowanych dróg i mostu. Wyjaśniono, że żaden z zakazów nie dotyczy inwestycji celu publicznego.

Lp	Nazwa OCHK	Zakaz obecnie obowiązujący	Proponowana treść zmienionego zakazu	Uwagi , informacje
1	Uchwała Nr VI/117/15 Sejmiku Województwa Podkarpackiego z dnia 30 marca 2015 r. w sprawie Zmysłowskiego Obszaru Chronionego Krajobrazu	§ 3. 1. Na terenie Obszaru zakazuje się: 4) lokalizowania obiektów budowlanych w pasie szerokości 100 m od linii brzegów rzeki Wisłok , jezior i innych zbiorników wodnych, z wyjątkiem urządzeń wodnych oraz obiektów służących prowadzeniu racjonalnej gospodarki rolnej, leśnej lub rybackiej, przy czym dla sztucznych zbiorników wodnych za linię brzegową uważa się linię wody przy maksymalnej rzędnej piętrzenia wody w zbiorniku;	§ 3. 1. Na terenie Obszaru zakazuje się: 4) budowania nowych obiektów budowlanych w pasie szerokości 100 m od: a) linii brzegów rzeki Wisłok zgodnie z załącznikiem mapowym nr 1, jezior i innych naturalnych zbiorników wodnych b) zasięgu lustra wody w sztucznych zbiornikach usytuowanych na wodach płynących przy normalnym poziomie piętrzenia określonym w pozwoleniu wodnoprawnym, o którym mowa w art. 122 ust. 1 pkt 1 ustawy z dnia 18 lipca 2001 r. - Prawo wodne - z wyjątkiem urządzeń wodnych oraz obiektów służących prowadzeniu racjonalnej gospodarki rolnej, leśnej lub	Wisłok reprezentuje typ 19 - rzekę niziną - w połowie swojego przebiegu leży w korytarzu ekologicznym wg. GDOS - w całości w strefie zagrożenia powodziowego. - nie leży w Obszarze NATURA 2000

			rybackiej;	
2	<p>Uchwała Nr XLVIII/999/14 Sejmiku Województwa Podkarpackiego z dnia 23 czerwca 2014 r. w sprawie Przemysko-Dynowskiego Obszaru Chronionego Krajobrazu</p>	<p>§ 3. 1. Na terenie Obszaru zakazuje się:</p> <p>4) lokalizowania obiektów budowlanych w pasie szerokości 100 m od linii brzegów rzeki Wiar, San, Mleczka Wschodnia, jezior i innych zbiorników wodnych, z wyjątkiem urządzeń wodnych oraz obiektów służących prowadzeniu racjonalnej gospodarki rolnej, leśnej lub rybackiej, przy czym dla sztucznych zbiorników wodnych za linię brzegową uważa się linię wody przy maksymalnej rzędnej piętrzenia wody w zbiorniku;</p>	<p>§ 3. 1. Na terenie Obszaru zakazuje się:</p> <p>4) budowania nowych obiektów budowlanych w pasie szerokości 100 m od:</p> <p>a) linii brzegów rzek: Wiar, San, Mleczka Wschodnia, zgodnie z załącznikiem mapowym nr 1, jezior i innych naturalnych zbiorników wodnych</p> <p>b) zasięgu lustra wody w sztucznych zbiornikach usytuowanych na wodach płynących przy normalnym poziomie piętrzenia określonym w pozwoleniu wodnoprawnym, o którym mowa w art. 122 ust. 1 pkt 1 ustawy z dnia 18 lipca 2001 r. - Prawo wodne</p> <p>- z wyjątkiem urządzeń wodnych oraz obiektów służących prowadzeniu racjonalnej gospodarki rolnej, leśnej lub rybackiej;</p>	<p>Wiar w całości na terenie OCHK jest typem 9 – małą rzeką wyżynną,</p> <ul style="list-style-type: none"> - nie leży w korytarzu ekologicznym - nie leży w Obszarze NATURA 2000 - w całości w strefie zagrożenia powodziowego. <p>San w całości na terenie OCHK jest typem 15 – średnią rzeką wyżynną,</p> <ul style="list-style-type: none"> - w połowie swojego przebiegu leży w korytarzu ekologicznym - W całości objęta Obszarem NATURA 2000 Rzeka San, dla którego sporządzono PZO, gdzie przedmiotem ochrony są m.in. wiele gatunków ryb, skójką, i Obszarem Pogórze Przemyskie, - w całości w strefie zagrożenia powodziowego. <p>Mleczka Wschodnia - typ 12 – potok fliszowy</p> <ul style="list-style-type: none"> - dolny bieg rzeki leży w korytarzu ekologicznym - nie leży w Obszarze NATURA 2000 - w km 0,00 – 34,00 została wyznaczona jako obszar bezpośredniego zagrożenia powodzią w Studium Ochrony

				Przeciwpowodziowej Dyrektora RZGW Kraków
3	<p>Uchwała Nr XLVIII/998/14</p> <p>Sejmiku Województwa Podkarpackiego</p> <p>z dnia 23 czerwca 2014 r.</p> <p>w sprawie</p> <p>Wschodniobeskidzkiego Obszaru Chronionego Krajobrazu</p>	<p>§ 3. 1. Na terenie Obszaru zakazuje się:</p> <p>4) lokalizowania obiektów budowlanych w pasie szerokości 100 m od linii brzegów rzek: San, Ośława, jezior i innych zbiorników wodnych, z wyjątkiem urządzeń wodnych oraz obiektów służących prowadzeniu racjonalnej gospodarki rolnej, leśnej lub rybackiej, przy czym dla sztucznych zbiorników wodnych za linię brzegową uważa się linię wody przy maksymalnej rzędnej piętrzenia wody w zbiorniku;</p>	<p>§ 3. 1. Na terenie Obszaru zakazuje się:</p> <p>4) budowania nowych obiektów budowlanych w pasie szerokości 100 m od:</p> <p>a) linii brzegów rzek: San, Ośława zgodnie z załącznikiem mapowym nr 1, jezior i innych naturalnych zbiorników wodnych</p> <p>b) zasięgu lustra wody w sztucznych zbiornikach usytuowanych na wodach płynących przy normalnym poziomie piętrzenia określonym w pozwoleniu wodnoprawnym, o którym mowa w art. 122 ust. 1 pkt 1 ustawy z dnia 18 lipca 2001 r. - Prawo wodne</p> <p>- z wyjątkiem urządzeń wodnych oraz obiektów służących prowadzeniu racjonalnej gospodarki rolnej, leśnej lub rybackiej;</p>	<p>Ośława – reprezentuje typ 14 – mała rzeka fliszowa (od Rzepedki do ujścia) oraz typ 12 - potok fliszowy do Rzepedki.</p> <p>- W całości w strefie zagrożenia powodziowego.</p> <p>- W większej części swojego przebiegu znajduje się w korytarzu ekologicznym wg. GDOŚ.</p> <p>- W całości objęta Obszarem NATURA 2000 Dorzecze Górnego Sanu</p> <p>San – na całym obszarze jest średnią rzeką wyżynną typ 15.</p> <p>- Praktycznie na całej długości w strefie zagrożenia powodziowego.</p> <p>- W części swojego przebiegu znajduje się w korytarzu ekologicznym wg. GDOŚ.</p> <p>- W całości objęta Obszarem NATURA 2000 Dorzecze Górnego Sanu i Rzeka San, dla którego sporządzono PZO, gdzie przedmiotem ochrony są m.in. wiele gatunków ryb, skójka,</p>
4	<p>Uchwała Nr XLVIII/997/14</p> <p>Sejmiku Województwa Podkarpackiego</p>	<p>§ 3. 1. Na terenie Obszaru zakazuje się:</p> <p>4) lokalizowania obiektów budowlanych w pasie szerokości 100 m od linii brzegów rzek: Wisłoka, Jasiołka, Ośława, Wisłok,</p>	<p>§ 3. 1. Na terenie Obszaru zakazuje się:</p> <p>4) budowania nowych obiektów budowlanych w pasie szerokości 100 m od:</p>	<p>Ośława – reprezentuje typ 14 – mała rzeka fliszowa.</p> <p>- W całości w strefie zagrożenia powodziowego.</p>

<p>z dnia 23 czerwca 2014 r.</p> <p>w sprawie Obszaru Chronionego Krajobrazu Beskidu Niskiego</p> <p>zmieniona</p> <p>uchwałą Nr VI/116/15 Sejmiku Województwa Podkarpackiego z dnia 30 marca 2015 r.</p> <p>w sprawie zmiany uchwały Nr XLVIII/997/14 z dnia 23 czerwca 2014 r. w sprawie Obszaru Chronionego Krajobrazu Beskidu Niskiego.</p>	<p>jezior i innych zbiorników wodnych, z wyjątkiem urządzeń wodnych oraz obiektów służących prowadzeniu racjonalnej gospodarki rolnej, leśnej lub rybackiej, przy czym dla sztucznych zbiorników wodnych za linię brzegową uważa się linię wody przy maksymalnej rzędnej piętrzenia wody w zbiorniku;</p>	<p>a) linii brzegów rzeki rzek: Wisłoka, Jasiołka, Ostawa, Wisłok, zgodnie z załącznikiem mapowym nr 1 , jezior i innych naturalnych zbiorników wodnych</p> <p>b) zasięgu lustra wody w sztucznych zbiornikach usytuowanych na wodach płynących przy normalnym poziomie piętrzenia określonym w pozwoleniu wodnoprawnym, o którym mowa w art. 122 ust. 1 pkt 1 ustawy z dnia 18 lipca 2001 r. - Prawo wodne</p> <p>- z wyjątkiem urządzeń wodnych oraz obiektów służących prowadzeniu racjonalnej gospodarki rolnej, leśnej lub rybackiej;</p>	<p>- W większej części swojego przebiegu znajduje się w korytarzu ekologicznym wg. GDOŚ.</p> <p>- W całości objęta Obszarem NATURA 2000 Dorzecze Górnego Sanu</p> <p>Wisłoka – reprezentuje typ 14 – mała rzeka fliszowa.</p> <p>- W całości w strefie zagrożenia powodziowego.</p> <p>- W większej części swojego przebiegu znajduje się w korytarzu ekologicznym wg. GDOŚ.</p> <p>- w całości na ternie Obszaru NATURA 2000 Wisłoka z Dopytywami i w przeważającej części na ternie Obszaru NATURA 2000 Beskid Niski, dla których nie sporządzono PZO.</p> <p>Wisłok – typ 12 – potok fliszowy w większej części , do zbiornika Besko, potem fragment typ 14 – mała rzeka fliszowa.</p> <p>- W całości objęty Obszarami NATURA 2000: Ostoja Jaśliska, gdzie przedmiotem ochrony są m.in. niektóre gatunki , wydra, bóbr i i łęgi.</p> <p>Wisłok Środkowy z Dopytywami, Beskid Niski, dla których nie sporządzono PZO.</p> <p>- w dużym fragmencie położony jest w</p>
--	---	---	---

				<p>korytarzu ekologicznym wg GDOS.</p> <p>Jasiołka- typ 12 – potok fliszowy.</p> <ul style="list-style-type: none"> - W całości w strefie zagrożenia powodziowego. - W większej części swojego przebiegu znajduje się w korytarzu ekologicznym wg. GDOŚ. - w całości na ternie Obszaru NATURA 2000 Jasiołka , gdzie przedmiotem ochrony są ryby, płazy, skójka, pionierska roślinność na kamieńcach górskich potoków, łęgi - w przeważającej części na ternie Obszaru NATURA 2000 Beskid Niski, dla którego nie sporządzono PZO.
5	<p>Uchwała Nr XLVIII/996/14 Sejmiku Województwa Podkarpackiego z dnia 23 czerwca 2014 r.</p> <p>w sprawie Czarnorzeckiego Obszaru Chronionego Krajobrazu</p>	Brak zapisu.	<p><i>W § 3 ust 1. (Na terenie Obszaru zakazuje się:) po pkt 6 dodać pkt 7 w brzmieniu:</i></p> <p><i>7) budowania nowych obiektów budowlanych w pasie szerokości 100 m od:</i></p> <p><i>a) linii brzegów rzeki Wisłok, jezior i innych naturalnych zbiorników wodnych,</i></p> <p><i>b) zasięgu lustra wody w</i></p>	<p><i>Wprowadzony nowy zakaz zabudowy doliny rzeki Wisłok tak jak w innych Obszarach.</i></p> <p>Wisłok reprezentuje typ 14 – mała rzeka fliszowa</p> <ul style="list-style-type: none"> - w połowie swojego przebiegu leży w korytarzu ekologicznym wg. GDOS - w całości w strefie zagrożenia powodziowego.

			<p>sztucznych zbiornikach wodnych usytuowanych na wodach płynących przy normalnym poziomie piętrzenia</p> <p>określonym w pozwoleniu wodnoprawnym, o którym mowa w art. 122 ust. 1 pkt 1 ustawy z dnia 18 lipca 2001 r. - Prawo wodne</p> <p>- z wyjątkiem obiektów służących turystyce wodnej, gospodarce wodnej lub rybackiej;</p> <p>W § 3 po ust.1 dodać ust 2, 3 i 4 w brzmieniu:</p> <p>2. Zakaz, o którym mowa w ust. 1 pkt 7 nie narusza lokalizacji obiektów budowlanych wskazanych w: studium uwarunkowań i kierunków zagospodarowania przestrzennego gminy, miejscowych planach zagospodarowania przestrzennego i ostatecznych decyzjach administracyjnych, obowiązujących w dniu wejścia w życie niniejszej uchwały.</p> <p>3. Strefa wyłączona z zabudowy na podstawie zakazu, o którym mowa w ust. 1 pkt 7, może podlegać ograniczeniu w studium uwarunkowań i kierunków zagospodarowania przestrzennego gminy lub w miejscowych planach zagospodarowania przestrzennego w</p>	<p>- Obszar NATURA 2000 „Wisłok Środkowy z Dopływami”, dla którego nie sporządzono PZO.</p>
--	--	--	--	---

			ramach uzgodnień z ustawy z dnia 16 kwietnia 2004 r. o ochronie przyrody, jeżeli nie wpłynie to znacząco negatywnie na ochronę przyrody Parku.	
6	<p>Uchwała Nr XXXIX/788/13 Sejmiku Województwa Podkarpackiego z dnia 28 października 2013 r. w sprawie Brzózniańskiego Obszaru Chronionego Krajobrazu</p>	<p>§ 3. 1. Na terenie Obszaru zakazuje się:</p> <p>4) lokalizowania obiektów budowlanych w pasie szerokości 100 m od linii brzegów rzeki Trzebońnica, jezior i innych zbiorników wodnych, z wyjątkiem urządzeń wodnych oraz obiektów służących prowadzeniu racjonalnej gospodarki rolnej, leśnej lub rybackiej, przy czym dla sztucznych zbiorników wodnych za linię brzegową uważa się linię wody przy maksymalnej rzędnej piętrzenia wody w zbiorniku;</p>	<p>§ 3. 1. Na terenie Obszaru zakazuje się:</p> <p>4) budowania nowych obiektów budowlanych w pasie szerokości 100 m od:</p> <p>a) linii brzegów rzeki Trzebońnica, zgodnie z załącznikiem mapowym nr 1, jezior i innych naturalnych zbiorników wodnych</p> <p>b) zasięgu lustra wody w sztucznych zbiornikach usytuowanych na wodach płynących przy normalnym poziomie piętrzenia określonym w pozwoleniu wodnoprawnym, o którym mowa w art. 122 ust. 1 pkt 1 ustawy z dnia 18 lipca 2001 r. - Prawo wodne</p> <p>- z wyjątkiem urządzeń wodnych oraz obiektów służących prowadzeniu racjonalnej gospodarki rolnej, leśnej lub rybackiej;</p>	<p>Trzebońnica – w części OCHK typ 17 – potok nizinny, w części typ 19 – rzeka nizinna.</p> <p>- Wg GDOŚ w całości na Ochk położona w korytarzu ekologicznym.</p> <p>- Na całej długości zagrożenie powodziowe.</p> <p>- objęta Obszarem NATURA 2000 Lasy Leżajskie, dla którego nie sporządzono PZO</p>
7	<p>Uchwała Nr XXXIX/787/13 Sejmiku Województwa Podkarpackiego z dnia 28 października 2013 r. w sprawie Kuryłowskiego Obszaru</p>	<p>§ 3. 1. Na terenie Obszaru zakazuje się:</p> <p>4) lokalizowania obiektów budowlanych w pasie szerokości 100 m od linii brzegów rzeki Złota, jezior i innych zbiorników wodnych, z wyjątkiem urządzeń wodnych oraz obiektów służących prowadzeniu racjonalnej gospodarki rolnej, leśnej lub rybackiej, przy czym dla sztucznych zbiorników wodnych za linię brzegową</p>	<p>§ 3. 1. Na terenie Obszaru zakazuje się:</p> <p>4) budowania nowych obiektów budowlanych w pasie szerokości 100 m od:</p> <p>a) linii brzegów obydwu rzek Złota, zgodnie z załącznikiem mapowym nr 1, jezior i innych naturalnych zbiorników wodnych,</p>	<p>Obydwie rzeki Złota reprezentują typ 17 – potok nizinny.</p> <p>Brak obszarów NATURA 2000,</p> <p>Złota (w północnej części Obszaru) biegnie w większej części w korytarzu ekologicznym, zrezygnowano z początkowego biegu rzeki położonego</p>

	<p>Chronionego Krajobrazu</p>	<p>uważa się linię wody przy maksymalnej rzędnej piętrzenia wody w zbiorniku;</p>	<p>b) zasięgu lustra wody w sztucznych zbiornikach usytuowanych na wodach płynących przy normalnym poziomie piętrzenia określonym w pozwoleniu wodnoprawnym, o którym mowa w art. 122 ust. 1 pkt 1 ustawy z dnia 18 lipca 2001 r. - Prawo wodne</p> <p>- z wyjątkiem urządzeń wodnych oraz obiektów służących prowadzeniu racjonalnej gospodarki rolnej, leśnej lub rybackiej;</p>	<p>poza korytarzem ekologicznym</p> <p>Złota (w południowej części Obszaru)</p> <p>W połowie swojego biegu położona w korytarzu ekologicznym</p> <p>- - Zagrożenie powodziowe na całej długości</p> <p>Zachodzi konieczność uszczegółowienia, że chodzi o obydwie rzeki Złota.</p>
8	<p>Uchwała Nr XXXIX/786/13 Sejmiku Województwa Podkarpackiego z dnia 28 października 2013 r. w sprawie Sieniawskiego Obszaru Chronionego Krajobrazu</p>	<p>§ 3. 1. Na terenie Obszaru zakazuje się:</p> <p>4) lokalizowania obiektów budowlanych w pasie szerokości 100 m od linii brzegów rzek: Wirowa, San, Wisłok, Lubaczówka, jezior i innych zbiorników wodnych, z wyjątkiem urządzeń wodnych oraz obiektów służących prowadzeniu racjonalnej gospodarki rolnej, leśnej lub rybackiej, przy czym dla sztucznych zbiorników wodnych za linię brzegową uważa się linię wody przy maksymalnej rzędnej piętrzenia wody w zbiorniku;</p>	<p>§ 3. 1. Na terenie Obszaru zakazuje się:</p> <p>4) budowania nowych obiektów budowlanych w pasie szerokości 100 m od:</p> <p>a) linii brzegów rzek: Wirowa, San, Wisłok, Lubaczówka ,zgodnie z załącznikiem mapowym nr 1, jezior i innych naturalnych zbiorników wodnych,</p> <p>b) zasięgu lustra wody w sztucznych zbiornikach usytuowanych na wodach płynących przy normalnym poziomie piętrzenia określonym w pozwoleniu wodnoprawnym, o którym mowa w art. 122 ust. 1 pkt 1 ustawy z dnia 18 lipca 2001 r. - Prawo wodne</p> <p>- z wyjątkiem urządzeń wodnych oraz obiektów służących prowadzeniu racjonalnej gospodarki rolnej, leśnej lub</p>	<p>San, Wisłok, Lubaczówka – typ 19 - rzeka nizinna.</p> <p>Wirowa – typ 16 – potok nizinny.</p> <p>Wirowa – w całości w korytarzu ekologicznym.</p> <p>San – objęty jest Obszarem NATURA 2000 Dolina Dolnego Sanu, dla którego nie sporządzono PZO.</p> <p>- Zagrożenie powodziowe</p> <p>Lubaczówka w połowie na terenie korytarza ekologicznego.</p> <p>- Zagrożenie powodziowe na całej długości</p> <p>Wisłok – zagrożenie powodziowe na całej długości.</p>

			<p>rybackiej;</p>	
9	<p>Uchwała Nr XXXIX/785/13 Sejmiku Województwa Podkarpackiego z dnia 28 października 2013 r. w sprawie Mielecko-Kolbuszowsko-Głogowskiego Obszaru Chronionego Krajobrazu</p>	<p>§ 3. 1. Na terenie Obszaru zakazuje się: 4) lokalizowania obiektów budowlanych w pasie szerokości 100 m od linii brzegów rzek: Trześniówka, Kanał Białoborski, Tuszymka, Osina, jezior i innych zbiorników wodnych, z wyjątkiem urządzeń wodnych oraz obiektów służących prowadzeniu racjonalnej gospodarki rolnej, leśnej lub rybackiej, przy czym dla sztucznych zbiorników wodnych za linię brzegową uważa się linię wody przy maksymalnej rzędnej piętrzenia wody w zbiorniku;</p>	<p>§ 3. 1. Na terenie Obszaru zakazuje się: 4) budowania nowych obiektów budowlanych w pasie szerokości 100 m od: a) linii brzegów rzek: Trześniówka (Jamnica), Tuszymka, Osina, zgodnie z załącznikiem mapowym nr 1, jezior i innych naturalnych zbiorników, b) zasięgu lustra wody w sztucznych zbiornikach usytuowanych na wodach płynących przy normalnym poziomie piętrzenia określonym w pozwoleniu wodnoprawnym, o którym mowa w art. 122 ust. 1 pkt 1 ustawy z dnia 18 lipca 2001 r. - Prawo wodne - z wyjątkiem urządzeń wodnych oraz obiektów służących prowadzeniu racjonalnej gospodarki rolnej, leśnej lub rybackiej;</p>	<p>Tuszymka , Trześniówka – typ 17 – potok nizinny, Osina – struga</p> <p><u>Wszystkie te ciekі położone są w granicach korytarza ekologicznego wg. GDOŚ. (Trześniówka częściowo)</u></p> <p>Trześniówka (Jamnica –nazwa zwyczajowa, lokalna górnego biegu Trześniówki), Osina i początkowy bieg Tuszymki położone są w NATURZE 2000 Puszcza Sandomierska, jednak zapisy tego dokumentu nie wskazują tych cieków jako ważnych dla ochrony przedmiotów ochrony Obszaru w związku z czym rezygnuje się z fragmentu Trześniówki na obrzeżu Obszaru(tuż za granicą) poza korytarzem ekologicznym.</p> <p>Tuszymka w dalszym swoim przebiegu objęta jest Obszarem NATURA 2000 Dolna Wisłoka z Dopływami, dla którego nie sporządzono jeszcze PZO.</p> <p>W związku z doprecyzowaniem w nowelizacji ustawy pojęcia „rzeka” zrezygnowano z zakazu zabudowy doliny w stosunku do Kanału</p>

				Białoborskiego, jako sztucznej części wód wg. Planu Gospodarowania Wodami Górnej Wisły RZGW
10	<p>Uchwała Nr XXXIX/784/13 Sejmiku Województwa Podkarpackiego z dnia 28 października 2013 r. w sprawie Sokołowsko-Wilczowolskiego Obszaru Chronionego Krajobrazu</p>	<p>§ 3. 1. Na terenie Obszaru zakazuje się:</p> <p>4) lokalizowania obiektów budowlanych w pasie szerokości 100 m od linii brzegów rzek: Łęg, Przyrwa, jezior i innych zbiorników wodnych, z wyjątkiem urządzeń wodnych oraz obiektów służących prowadzeniu racjonalnej gospodarki rolnej, leśnej lub rybackiej, przy czym dla sztucznych zbiorników wodnych za linię brzegową uważa się linię wody przy maksymalnej rzędnej piętrzenia wody w zbiorniku;</p>	<p>§ 3. 1. Na terenie Obszaru zakazuje się:</p> <p>4) budowania nowych obiektów budowlanych w pasie szerokości 100 m od:</p> <p>a) linii brzegów rzek: Łęg, Przyrwa, zgodnie z załącznikiem mapowym nr 1, jezior i innych naturalnych zbiorników wodnych,</p> <p>b) zasięgu lustra wody w sztucznych zbiornikach usytuowanych na wodach płynących przy normalnym poziomie piętrzenia określonym w pozwoleniu wodnoprawnym, o którym mowa w art. 122 ust. 1 pkt 1 ustawy z dnia 18 lipca 2001 r. - Prawo wodne</p> <p>- z wyjątkiem urządzeń wodnych oraz obiektów służących prowadzeniu racjonalnej gospodarki rolnej, leśnej lub rybackiej;</p>	<p>Łęg- typ 19 – rzeka nizinna,</p> <p>Przyrwa – typ 17 – potok nizinny</p> <p>Obydwie rzeki leżą w obrębie obszaru NATURA 2000 Puszcza Sandomierska, który wskazuje konieczność ochrony doliny rzeki Przyrwa oraz rzeki Łęg do miejscowości Zapolednik :</p> <p>„1. Pozostawienie drzew stojących w pasie do 10 metrów od koryta rzeki. 2. Prowadzenie prac hydrotechnicznych w sposób uwzględniający wymagania siedliskowe gatunku (w obrębie doliny rzecznej powinny pozostać otwarte, aktywnie kształtowane przez rzekę, skarpy –miejsca, w których zimorodek buduje nory –oraz drzewa i krzewy spełniające funkcje czatowni)”.</p>
11	<p>Uchwała Nr XXXIX/783/13 Sejmiku Województwa Podkarpackiego z dnia 28 października 2013 r. w sprawie Roztoczańskiego Obszaru Chronionego</p>	<p>§ 3. 1. Na terenie Obszaru zakazuje się:</p> <p>4) lokalizowania obiektów budowlanych w pasie szerokości 100 m od linii brzegów rzek: Tanew, Wirowa, Brusienka, jezior i innych zbiorników wodnych, z wyjątkiem urządzeń wodnych oraz obiektów służących prowadzeniu racjonalnej gospodarki rolnej, leśnej lub rybackiej, przy czym dla sztucznych zbiorników</p>	<p>§ 3. 1. Na terenie Obszaru zakazuje się:</p> <p>4) budowania nowych obiektów budowlanych w pasie szerokości 100 m od:</p> <p>a) linii brzegów rzek: Tanew, Wirowa, Brusienka, zgodnie z załącznikiem mapowym nr 1, jezior i innych naturalnych zbiorników wodnych</p>	<p>Tanew – typ 7 – potok wyżynny,</p> <p>- zagrożenie powodziowe,</p> <p>- w obszarze korytarza ekologicznego wg. GDOS.</p> <p>- w połowie długości objęta Obszarem NATURA 2000 Puszcza Solska, dla którego nie został sporządzony PZO</p>

	Krajobrazu	wodnych za linię brzegową uważa się linię wody przy maksymalnej rzędnej piętrzenia wody w zbiorniku;	<p>b) zasięgu lustra wody w sztucznych zbiornikach usytuowanych na wodach płynących przy normalnym poziomie piętrzenia określonym w pozwoleniu wodnoprawnym, o którym mowa w art. 122 ust. 1 pkt 1 ustawy z dnia 18 lipca 2001 r. - Prawo wodne</p> <p>- z wyjątkiem urządzeń wodnych oraz obiektów służących prowadzeniu racjonalnej gospodarki rolnej, leśnej lub rybackiej;</p>	<p>Wirowa – typ 19 – rzeka nizinna,</p> <p>- zagrożenie powodziowe.</p> <p>- na skraju Obszaru NATURA 2000 Puszcza Solska dla którego nie został sporządzony PZO</p> <p>Brusienka – typ 16 – potok nizinny</p> <p>- Fragment położony w korytarzu ekologicznym.</p>
12	<p>Uchwała Nr XXXIX/782/13</p> <p>Sejmiku Województwa Podkarpackiego</p> <p>z dnia 28 października 2013 r.</p> <p>w sprawie Strzyżowsko-Sędziszowskiego Obszaru Chronionego Krajobrazu</p>	<p>§ 3. 1. Na terenie Obszaru zakazuje się:</p> <p>4) lokalizowania obiektów budowlanych w pasie szerokości 100 m od linii brzegów rzek: Wisłok, Bystrzyca, jezior i innych zbiorników wodnych, z wyjątkiem urządzeń wodnych oraz obiektów służących prowadzeniu racjonalnej gospodarki rolnej, leśnej lub rybackiej, przy czym dla sztucznych zbiorników wodnych za linię brzegową uważa się linię wody przy maksymalnej rzędnej piętrzenia wody w zbiorniku;</p>	<p>§ 3. 1. Na terenie Obszaru zakazuje się:</p> <p>4) budowania nowych obiektów budowlanych w pasie szerokości 100 m od:</p> <p>a) linii brzegów rzek: Wisłok, Bystrzyca, zgodnie z załącznikiem mapowym nr 1, jezior i innych naturalnych zbiorników wodnych,</p> <p>b) zasięgu lustra wody w sztucznych zbiornikach usytuowanych na wodach płynących przy normalnym poziomie piętrzenia określonym w pozwoleniu wodnoprawnym, o którym mowa w art. 122 ust. 1 pkt 1 ustawy z dnia 18 lipca 2001 r. - Prawo wodne</p> <p>- z wyjątkiem urządzeń wodnych oraz obiektów służących prowadzeniu racjonalnej gospodarki rolnej, leśnej lub rybackiej;</p>	<p>Wisłok – typ 15 – średnia rzeka wyżynna,</p> <p>- Natura 2000 Wisłok Środkowy z dopływami – brak PZO</p> <p>- zagrożenie powodziowe.</p> <p>Zapisy gminnych dokumentów planistycznych potwierdzają zasadność takiego zakazu ze względu na zagrożenie powodziowe.</p> <p>Bystrzyca – typ ????</p> <p>- w części położona w obrębie korytarza ekologicznego wg. GDOŚ</p>
13	Uchwała Nr XXXIX/781/13	Brak zapisu, brak rzek i większych zbiorników wodnych.		

<p>Sejmiku Województwa Podkarpackiego z dnia 28 października 2013 r.</p> <p>sprawie Hyżnieńsko- Gwoźnickiego Obszaru Chronionego Krajobrazu</p>			
--	--	--	--

Uchwała Nr/2016
SEJMIKU WOJEWÓDZTWA PODKARPACKIEGO
z dnia2016 r.

w sprawie zmian Statutu Regionalnego Ośrodka Polityki Społecznej
w Rzeszowie

Na podstawie art. 18 pkt. 20 ustawy z dnia 5 czerwca 1998 r. o samorządzie województwa (Dz.U.2015.1392 z późn. zm.) art. 21 ust. 1 pkt. 2 i ust.2 ustawy z dnia 30 czerwca 2005 r. o finansach publicznych (Dz.U.2013.885 z późn. zm.), art. 9 i art. 113 ust. 1 ustawy z dnia 12 marca 2004 r. o pomocy społecznej (Dz.U.2015.163 z późn. zm.) oraz art. 11 i art. 53 ustawy z dnia 11 lutego 2016 r. o pomocy państwa w wychowywaniu dzieci (Dz.U.2016.195)

Sejmik Województwa Podkarpackiego
uchwała co następuje:

§1

W Statucie Regionalnego Ośrodka Polityki Społecznej w Rzeszowie stanowiącym załącznik do Uchwały Nr XV/260/11 Sejmiku Województwa Podkarpackiego z dnia 28 listopada 2011 r. oraz Uchwałą Nr LVIII/1100/14 Sejmiku Województwa Podkarpackiego z dnia 27 października 2014 r. w sprawie zmian Statutu Regionalnego Ośrodka Polityki Społecznej w Rzeszowie wprowadza się następujące zmiany:

- 1) w § 6 po pkt. 16 dodaje się pkt. 17 w brzmieniu:
„17) realizacja zadań w zakresie świadczenia wychowawczego w związku z koordynacją systemu zabezpieczenia społecznego”

§ 2

Uchwała wchodzi w życie z dniem podpisania.

Uzasadnienie

Zgodnie z art. 53 ust 1 ustawy z dnia 11 lutego 2016 r. o pomocy państwa w wychowywaniu dzieci (Dz. U. z 2016 r. poz. 195) organy gminy i województwa do dnia wejścia w życie ustawy wyznaczają lub utworzą jednostki organizacyjne właściwe do realizacji zadań z zakresu świadczenia wychowawczego. Przepisy art. 10 ust. 2 i 3 i art. 11 ust. 2 stosuje się.

Zgodnie z art. 11 ust. 1 ww. ustawy marszałek województwa właściwy ze względu na miejsce zamieszkania osoby ubiegającej się o świadczenie wychowawcze:

- 1) pełni funkcję instytucji właściwej w związku z udziałem Rzeczypospolitej Polskiej w koordynacji systemów zabezpieczenia społecznego w przypadku przemieszczania się osób w granicach Unii Europejskiej i Europejskiego Obszaru Gospodarczego;
- 2) wydaje decyzje w sprawach świadczenia wychowawczego realizowanego w związku z koordynacją systemów zabezpieczenia społecznego.

Zgodnie z art. 11 ust. 2 ww. ustawy marszałek województwa może, w formie pisemnej, upoważnić dyrektora, jego zastępcę lub innego pracownika regionalnego ośrodka polityki społecznej lub innego pracownika urzędu marszałkowskiego do załatwiania w jego imieniu spraw dotyczących realizacji świadczenia wychowawczego w ramach koordynacji systemów zabezpieczenia społecznego, a także do wydawania w tych sprawach decyzji.

Świadczenie wychowawcze będzie podlegać przepisom o koordynacji systemów zabezpieczenia społecznego na tej samej zasadzie co obecnie świadczenia rodzinne. Zadania z zakresu koordynacji systemów zabezpieczenia społecznego w zakresie świadczeń rodzinnych realizowane są przez Regionalny Ośrodek Polityki Społecznej w Rzeszowie i z tego powodu powierzenie temu Ośrodkowi również zadanie z zakresu świadczenia wychowawczego wydaje się zasadne.

Zasadne jest zatem wyznaczenie Regionalnego Ośrodka Polityki Społecznej w Rzeszowie do realizowania zadań określonych w ustawie z dnia 11 lutego 2016 r. o pomocy państwa w wychowywaniu dzieci (Dz. U. z 2016 r. poz. 195) a także stosowna zmiana Statutu Regionalnego Ośrodka Polityki Społecznej w tym zakresie.

I. Informacja nt. stanu zabezpieczenia przeciwpowodziowego na terenie województwa podkarpackiego

1. Wprowadzenie

Zadania ustawowo powierzone Marszałkowi Województwa Podkarpackiego, które w jego imieniu wykonuje Podkarpacki Zarząd Melioracji i Urządzeń Wodnych w Rzeszowie (PZMiUW), dotyczą między innymi utrzymania wód i urządzeń melioracji wodnych podstawowych.

W utrzymaniu marszałka województwa na dzień 31.12.2015 r. pozostaje:

- 3859,8 km rzek i potoków, w tym uregulowanych 1916,4 km (według stanu na dzień 31.12.2014 r. – dane do sprawozdania rocznego na dzień 31.12.2015 r. są w trakcie przygotowywania),
- 635,464 km wałów powodziowych,
- 35 zbiorników wodnych,
- 6 przepompowni.

W ramach w/w utrzymania PZMiUW realizuje zadania z zakresu:

- bieżącego utrzymania (konserwacji) wód i urządzeń melioracji wodnych podstawowych,
- usuwania szkód powodziowych na wodach i urządzeniach.

2. Bieżące utrzymanie

Potrzeby finansowe Podkarpackiego Zarządu Melioracji i Urządzeń Wodnych w Rzeszowie na 2016 rok w zakresie zadań utrzymaniowych wynoszą 24,5 mln zł. PZMiUW w Rzeszowie ze środków budżetowych na bieżące utrzymanie wód i urządzeń wodnych oraz tzw. „wód pozostałych” otrzymał pulę środków w wysokości 5,174 mln zł. Kwota ta stanowi około 20% potrzeb w zakresie całego województwa, dlatego poczyniono starania o pozyskanie dodatkowych środków finansowych z rezerwy budżetowej Ministerstwa Rolnictwa i Rozwoju Wsi oraz Ministerstwa Spraw Wewnętrznych Administracji.

W 2016 r. planuje się w pierwszej kolejności objęcie robotami konserwacyjnymi całości wałów, a następnie wykonanie robót utrzymaniowych na ciekach wodnych w tym kontynuację usuwania szkód powodziowych wynikających z przeglądów terenowych jak i potrzeb zgłaszanych przez samorządy oraz ludność z terenu woj. podkarpackiego w dostosowaniu do możliwości finansowych.

W 2015 r. wykonanych zostało 408 zadań z zakresu bieżącego utrzymania wód polegającego na wykonaniu bieżącej konserwacji, usuwaniu szkód powodziowych, którymi objętych zostało 1 315,968 km rzek i potoków w tym 1 213,329 km uregulowanych, 612,634 km wałów przeciwpowodziowych. Wykonano również roboty zabezpieczające na tzw. „wodach pozostałych” realizując 18 zadań na łącznej długości 4,135 km.

Wysokość wydatkowanych środków na realizację powyższych zadań zamknęła się kwotą 14 448 939,14 zł. W kosztach tych mieszczą się również koszty bieżącej eksploatacji 6-ciu przepompowni, utrzymanie 27-miu zbiorników wodnych jak również wynagrodzenia dla zespołu pracowników utworzonego do obsługi przepompowni i utrzymania urządzeń melioracyjnych.

W celu poprawy stanu bezpieczeństwa przeciwpowodziowego, na terenie występowania największej ilości urządzeń zabezpieczenia przeciwpowodziowego (w pow. Mielec, Tarnobrzeg, Nisko, Stalowa Wola) został powołany Zespół Pracowników do Obsługi Przepompowni i Utrzymania Urządzeń Melioracyjnych, do którego w zakresie działania należy:

- Utrzymanie w ciągłej sprawności, eksploatacja i dozór pompowni melioracyjnych.
- Przegląd wałów i śluz oraz ramp przejazdowych.
- Utrzymanie i eksploatacja urządzeń piętrzących – jazów.
- Utrzymanie i eksploatacja zbiorników wodnych.
- Przegląd rowów odwadniających przy zaporach.
- Dokonywanie przeglądów urządzeń melioracji wodnych.
- Udział w zwalczaniu powodzi i jej skutków.

Wykonanie robót w ramach zadań j.w., bezpośrednio lub pośrednio wpłynęło na stan bezpieczeństwa terenów zurbanizowanych jak również ochronę lub obniżenie strat w uprawach rolnych powodowanych powodziami dolinowymi.

3. Realizacja usuwania szkód powodziowych

W ostatnich sześciu latach na realizację usuwania szkód powodziowych przeznaczono łącznie ponad 101,83 mln zł (w 2015 r. – 0,46 mln zł) nie licząc środków przydzielanych na bieżące utrzymanie wód i urządzeń melioracji podstawowych, które w znacznej mierze były kierowane na likwidację najpilniejszych zagrożeń spowodowanych przez powódź. Realizując zadania z zakresu usuwania szkód powodziowych i bieżącego utrzymania nadmieniń należy, że do tej pory został przywrócony stan i funkcjonalność uszkodzonych wałów wraz ze śluzami i drogami przywałowymi do pierwotnych funkcji tych urządzeń. Dokonano również naprawy uszkodzeń zbiorników wodnych i przepompowni melioracyjnych. W ciągu sześcioletniego okresu w znacznej mierze przywrócono do dobrego stanu koryta rzek i potoków co poprawiło spływ wód, szczególnie w miejscach dotychczasowych powodzi i potencjalnego zagrożenia powodziowego.

4. Stan techniczny wałów przeciwpowodziowych

Aktualny stan budowli wałowych określają oceny 5-cioletnie wykonane na bieżąco w latach 2010 - 2015, w wyniku których sformułowane zostały wnioski – zalecenia dotyczące zabezpieczenia przeciwpowodziowego oraz stanu technicznego tych wałów.

Na dzień 31.12.2015 r. aktualną ocenę stanu technicznego posiada 610,599 km (96,1 % stanu ogólnego, który wynosi 635,464 km), wałów przeciwpowodziowych. Na podstawie powyższych ocen oraz przeglądów jednorocznych wykazano następujące dane wynikowe:

- dobry stan wykazano na łącznej długości – 234,507 km wałów co stanowi 36,9 % stanu ogólnego,
- do rozbudowy lub przebudowy zakwalifikowano – 376,092 km wałów co stanowi 59,1% stanu ogólnego.

Pozostała część wałów przeciwpowodziowych o długości 24,8km, (co stanowi 4 % stanu ogólnego), która na chwilę obecną nie posiada aktualnej pięcioletniej oceny stanu technicznego, to wały, które zostały zakwalifikowane do modernizacji lub stały się zbędne ze względu na zmianę przeznaczenia terenu chronionego. W związku z powyższym wykonywanie pięcioletnich ocen dla tych wałów stało się bezzasadne.

Większość z wymienionych wałów przeciwpowodziowych została wykonana w ubiegłym wieku zgodnie z ówczesnymi wymogami. Wykonywane na bieżąco pięcioletnie oceny stanu technicznego wskazują, że znaczna ilość wałów wymaga zabiegów modernizacyjnych w zakresie wymaganej obecnyymi przepisami rządnej bezpiecznego wyniesienia korony wałów i zabezpieczenia przeciwfiltracyjnego, zgodnie z obowiązującym Rozporządzeniem Ministra Środowiska z 20 kwietnia 2007 roku w sprawie warunków technicznych, jakim powinny odpowiadać budowle hydrotechniczne i ich usytuowanie. W związku z powyższym Podkarpacki Zarząd Melioracji i Urzędzeń Wodnych w Rzeszowie na bieżąco wykonuje prace modernizacyjne mające na celu uzyskanie, powyższych zgodnych z przepisami parametrów obwałowań.

5. Stan wyposażenia wojewódzkich magazynów przeciwpowodziowych

Na terenie województwa podkarpackiego w Zarządzie Marszałka znajdują się 4 magazyny przeciwpowodziowe: w Tarnobrzegu, Mielcu, Jarosławiu i Sanoku.

Ogólnie na stanie magazynowym znajduje się m.in. takie podstawowe wyposażenie jak worki – 907 600 szt., pompy – 8 szt., łodzie – 6 szt., agregaty prądotwórcze – 6 szt., folia – 30 350 m², włóknina - 9 160 m², pochodnie – 25 418 szt. Wyposażenie magazynów jest dostosowane do potrzeb jakie miały miejsce w trakcie ostatnio prowadzonych akcji przeciwpowodziowych. Aktualne dane o stanie wyposażenia wojewódzkich magazynów przeciwpowodziowych znajdują się na stronie internetowej Podkarpackiego Zarządu Melioracji i Urzędzeń Wodnych. <http://pzmiuw.pl/index.php/magazynyprzeciwpowodziowe>

6. Podsumowanie

Dokonując oceny stanu urządzeń służących zabezpieczeniu powodziowemu należy stwierdzić, że zdecydowana większość wałów zaprojektowanych i wykonanych w ubiegłym wieku nie spełnia obecnie wymaganych, podwyższonych parametrów wynikających z ostatnio notowanych rządnych przepływu wód 1%.

Mankamenty z tym związane zostały dokładnie zdiagnozowane i zlokalizowane w opracowanych ocenach 5-cio letnich a dostosowanie wysokości wałów, ich dogęszczenia i zabezpieczenia przeciwfiltracyjnego do obecnie wymaganych standardów wymaga zwiększonych nakładów inwestycyjnych oraz wieloletniej realizacji w ramach przygotowania i przeprowadzenia procesu inwestycyjnego.

Powtarzające się okresowo zjawiska powodziowe w oczywisty sposób świadczą, że w dalszym ciągu ilość, oraz stan techniczny infrastruktury ochrony przeciwpowodziowej jest niewystarczający.

W ostatnich latach w związku z wdrażaniem do prawa krajowego Ramowej Dyrektywy Wodnej i Dyrektywy powodziowej zmieniło się podejście do planowania inwestycji z zakresu ochrony powodziowej.

W chwili obecnej to opracowane na szczeblu krajowym strategiczne dokumenty planistyczne wykonane dla całych zlewni będą wyznaczać kierunki planowania niezbędnych inwestycji przeciwpowodziowych. Rozbudowa istniejących, budowa nowych obwałowań oraz budowa zbiorników przeciwpowodziowych będzie stanowić jeden z elementów tzw. działań technicznych, które zostaną wskazane do realizacji dopiero po dokonaniu pozytywnej oceny pod względem efektywności technicznej, ekonomicznej i środowiskowej. Obszary, którym będzie należało zapewnić ochronę zostaną wskazane po dokonaniu oceny wartości majątku i potencjalnych strat w przypadku wystąpienia powodzi. Należy również zaznaczyć, że system ochrony przeciwpowodziowej opierać się będzie głównie na czynnych środkach (zbiorniki retencyjne, suche poldery), natomiast obwałowania będą stanowić jedynie uzupełnienie tego systemu.

Wykonane w 2015 roku Plany Zarządzania Ryzykiem Powodziowym, wskażą ostatecznie obszary, jakie należy „oddać wodzie” oraz tereny którym należy zapewnić możliwy, maksymalnie wysoki poziom zabezpieczenia przed powodzią.

Plany Zarządzania Ryzykiem Powodziowym, które oczekują obecnie na przyjęcie przez Radę Ministrów, będą m.in. wyznaczały główne potrzeby w zakresie budowy nowych i rozbudowy istniejących obwałowań na terenie województwa podkarpackiego, niezbędne do realizacji w najbliższej perspektywie finansowej tj. do 2021 r.

Informacja nt. stanu przygotowania i realizacji inwestycji przeciwpowodziowych na terenie województwa podkarpackiego - efekty rzeczowe oraz poniesione nakłady finansowe.

W 2015 r. realizowano 18 zadań inwestycyjnych, z zakresu melioracji wodnych podstawowych na łączną kwotę **52 026 377 zł**, z czego zakończono **13 zadań** inwestycyjnych na łączną wartość **48 767 896,36 zł**, w ramach których osiągnięto następujące efekty rzeczowe:

- wybudowano 1 suchy zbiornik przeciwpowodziowy o całkowitej pojemności **3,09 mln m³** na rzece Mleczka Kańczudzka,
- wybudowano 1 zbiornik retencyjny w miejscowości Rzczyca Długa o powierzchni 15 ha, średniej głębokości 2,0 m i pojemności **284 146 m³**,
- rozbudowano i przeciwfiltracyjnie zabezpieczono obwałowania rzek i potoków na łącznej długości **34,726 km**,
- wybudowano nowe wały przeciwpowodziowe na łącznej długości **2,756 km**,
- odbudowano i udrożniono koryta rzek i potoków o łącznej długości **5,125 km**.

Realizacja zadań przyczyniła się do zwiększenia zabezpieczenia życia i mienia ludności przed negatywnymi skutkami powodzi w przypadku jej wystąpienia.

Zadania zrealizowane i zakończone w 2015 r.:

1. „Zaprojektowanie i budowa suchego zbiornika przeciwpowodziowego (polderu przepływowego) pn. „**Kańczuga**” na rzece Mleczka Kańczudzka na terenie gminy Jawornik Polski oraz miasta i gminy Kańczuga”.

Zadanie o wartości kosztorysowej **37 378 682 zł**, obejmowało opracowanie dokumentacji projektowej oraz budowę suchego zbiornika przeciwpowodziowego (polderu przepływowego) o pojemności 3,09 mln m³. Projekt realizowany w ramach Regionalnego Programu Operacyjnego Województwa Podkarpackiego na lata 2007 - 2013.

Termin realizacji: **12.2009 - 09.2015**.

W 2015 r. na realizację w/w projektu wydatkowana została kwota w wysokości **9 337 130,21zł**, w tym środki unijne w wysokości: **8 304 288,00 zł**.

W 2015 r. kontynuowano roboty budowlano – montażowe oraz wypłacano odszkodowania za przejście gruntów pod inwestycję. W ramach projektu zrealizowano roboty przygotowawcze, roboty podstawowe (w tym m.in.: makroniwelacja czaszy zbiornika, budowa korpusu ziemnego zapory czołowej, wykonanie spustu dennego i przelewu), roboty towarzyszące i wykończeniowe (wykonanie ciągów komunikacyjnych, zagospodarowanie czaszy zbiornika). Wykonano także roboty, związane z budową w czaszy suchego zbiornika przeciwpowodziowego „**Kańczuga**” na terenie miejscowości Manasterz, gmina Jawornik Polski, odcinków sieci wodociągowej i kanalizacji sanitarnej wraz z infrastrukturą towarzyszącą oraz odcinka kanału zrzutowego ścieków oczyszczonych z projektowanej oczyszczalni ścieków do rzeki Mleczki. Zrealizowano także roboty uzupełniające związane z humusowaniem i obsiewem mieszankami traw części terenu wchodzącego w zakres inwestycji oraz roboty dodatkowe, związane z zabezpieczeniem powstałego osuwiska.

W wyniku realizacji projektu powstał suchy zbiornik przeciwpowodziowy o całkowitej pojemności **3,09 mln m³**, który w przypadku wystąpienia zjawiska powodzi będzie retencjonował wodę.

2. „Budowa zbiornika retencyjnego w miejscowości Rzczyca Długa, gm. Radomyśl n/Sanem, woj. podkarpackie”.

Zadanie o wartości kosztorysowej 2 879 458 zł, obejmowało budowę zbiornika retencyjnego w miejscowości Rzczyca Długa. Zadanie realizowane w ramach Programu Rozwoju Obszarów Wiejskich na lata 2007-2013.

Termin realizacji: **01.2014 - 06.2015**.

W 2015 r. na realizację w/w projektu wydatkowana została kwota w wysokości **287 936,81 zł**, w tym środki unijne w wysokości: **144 119,59 zł**.

W 2015 r. kontynuowano i zakończono roboty budowlano – montażowe, związane z wykonaniem czaszy zbiornika retencyjnego, wykonaniem progu piętrzącego rzeki Łukawicy, wykonaniem rurociągu doprowadzającego wodę z rzeki Łukawicy do zbiornika retencyjnego, wykonaniem odprowadzenia wody ze zbiornika retencyjnego do rzeki Łukawicy, wykonaniem robót towarzyszących budowie zbiornika (przebudowa linii napowietrznej, ujęcie wody dla celów przeciwpożarowych, zjazd drogowy z drogi publicznej).

Osiągnięto końcowy efekt rzeczowy w postaci wybudowanego 1 zbiornika retencyjnego w miejscowości Rzczyca Długa **o powierzchni 15 ha, średniej głębokości 2,0 m i pojemności 284 146 m³**.

3. „San I Etap I - rozbudowa i przeciwfiltracyjne zabezpieczenie prawego wału rzeki San w km 2+215 - 9+417, na długości 7,202 km, na terenie gminy Radomyśl nad Sanem, woj. podkarpackie”.

Zadanie o wartości kosztorysowej **23 347 647 zł**, obejmowało rozbudowę i przeciwfiltracyjne zabezpieczenie prawego wału rzeki San na łącznej długości 7,202 km. Zadanie realizowane w ramach Programu Rozwoju Obszarów Wiejskich na lata 2007-2013.

Termin realizacji: **01.2011 - 07.2015**.

W 2015 r. na realizację w/w projektu wydatkowana została kwota w wysokości **10 694 089,66 zł**, w tym środki unijne w wysokości: **6 496 404,02 zł**.

W 2015 r. kontynuowano roboty budowlano – montażowe: roboty przygotowawcze tj. rozbudowę prawego korpusu wału rzeki San, przebudowę śluzy wałowej, rozbiórkę śluzy wałowej, rozbiórkę starego wału, wykonanie muru oporowego z koszy siatkowo – kamiennych, wykonanie ścianek oporowych z grodzic stalowych, przebudowę przyłącza napowietrzego linii nN, zabezpieczenie wodociągu, roboty towarzyszące rozbudowie prawego wału rzeki San, a także roboty uzupełniające, polegające na wykonaniu remontu istniejących dróg dojazdowych do budowy. Wypłacono także odszkodowania za przejęcie gruntów pod inwestycję na rzecz Skarbu Państwa.

Osiągnięto końcowy efekt rzeczowy w postaci rozbudowanego i przeciwfiltracyjnie zabezpieczonego prawego wału rzeki San na łącznej długości **7,202 km.**

4. „Nowy Breń II – rozbudowa i przeciwfiltracyjne zabezpieczenie prawego wału rzeki Nowy Breń w km 2+487- 4+319, na długości 1,832 km w miejscowościach: Słupiec, Ziempińów i Otałęż Część I: km 2+764 - 4+319, na długości 1,555 km w miejscowości Ziempińów i Otałęż woj. podkarpackie”.

Zadanie o wartości kosztorysowej **3 325 789 zł**, obejmowało wykonanie robót budowlano - montażowych, polegających na rozbudowie i przeciwfiltracyjnym zabezpieczeniu prawego wału rzeki Nowy Breń na łącznej długości 1,555 km. Zadanie realizowane w ramach Programu Rozwoju Obszarów Wiejskich na lata 2007-2013.

Termin realizacji: **01.2011 - 04.2015.**

W 2015 r. na realizację w/w projektu wydatkowana została kwota w wysokości **300 559,35 zł**, w tym środki unijne w wysokości: **181 628,46 zł.**

W 2015 r. kontynuowane były następujące roboty budowlano – montażowe: roboty przygotowawcze, roboty podstawowe w tym: rozbudowano korpus wałowy, wykonano drogę eksploatacyjną, przebudowano i rozbudowano śluzy wałowe. Wypłacono wszystkie odszkodowania za przejęcie gruntów pod inwestycję.

Osiągnięto końcowy efekt rzeczowy w postaci rozbudowanego i przeciwfiltracyjnie zabezpieczonego prawego wału rzeki Nowy Breń na długości **1,555 km.**

5. „San II - rozbudowa i przeciwfiltracyjne zabezpieczenie lewego wału rzeki San w km 4+438-9+390, na długości 4,952 km, na terenie gminy Zaleszany”.

Zadanie o wartości kosztorysowej **12 712 299 zł** polegało na wykonaniu robót budowlano - montażowych obejmujących rozbudowę i przeciwfiltracyjne zabezpieczenie lewego wału rzeki San na dł. 4,952 km na terenie gminy Zaleszany. Zadanie realizowane w ramach Programu Rozwoju Obszarów Wiejskich na lata 2007-2013.

Termin realizacji: **01.2011 - 07.2015.**

W 2015 r. na realizację w/w projektu wydatkowana została kwota w wysokości **4 189 670,21 zł**, w tym środki unijne w wysokości: **2 395 050,08 zł.**

W 2015 r. kontynuowano i zakończono roboty budowlano – montażowe oraz wypłacono odszkodowania za przejęcie gruntów pod inwestycje na rzecz Skarbu Państwa. Wykonano roboty przygotowawcze w ramach rozbudowy lewego wału rzeki San, rozbudowę korpusu lewego wału rzeki San (w tym: roboty ziemne, przeciwfiltracyjne zabezpieczenie korpusu i podłoża wału, drogi serwisowe), przebudowę śluzy wałowej w km 8+319 i rozbiórkę nieczynnych śluz wałowych, roboty towarzyszące rozbudowie lewego wału rzeki San. W ramach robót uzupełniających naprawiono drogi dojazdowe.

Osiągnięto końcowy efekt rzeczowy w postaci rozbudowanego i przeciwfiltracyjnie zabezpieczonego lewego obwałowania rzeki San na łącznej długości **4,952 km**.

6. „Trześniówka III – rozbudowa lewego wału rzeki Trześniówki w km 8+280-13+132 na dł. 4,852 km oraz prawego wału w km 7+678-12+942 na dł. 5,264 km, na terenie gm. Tarnobrzeg i gm. Grębów”.

Zadanie o wartości kosztorysowej **21 136 977 zł**, obejmowało rozbudowę lewego wału rzeki Trześniówki na dł. 4,852 km oraz prawego wału na dł. 5,264 km. Zadanie realizowane w ramach Uchwały Rady Ministrów Nr 169/2014 z dnia 26.08.2014 r. w sprawie uchylecia *Programu ochrony przed powodzią w dorzeczu górnej Wisły* oraz finansowane z dotacji *Narodowego Funduszu Ochrony Środowiska i Gospodarki Wodnej*.

Termin realizacji: **01.2011 - 12.2015**.

W 2015 r. na realizację w/w projektu wydatkowana została kwota w wysokości **5 506 554,20 zł**, w tym z NFOŚiGW: **5 240 510,50 zł**.

W 2015 r. kontynuowano wypłatę odszkodowań, a także zakończono i odebrano następujące roboty budowlane – montażowe: roboty przygotowawcze w ramach rozbudowy lewego i prawego wału rzeki Trześniówki, roboty związane z rozbudową korpusu lewego i prawego wału. Wykonana została także śluza wałowa lewego i prawego wału rzeki Trześniówki oraz lewego wału rzeki Żupawki. Wykonano także roboty towarzyszące rozbudowie prawego wału rzeki Trześniówki polegające m.in. na przebudowie linii telekomunikacyjnej oraz roboty budowlane polegające na rozbiórce nieczynnego przepustu wałowego prawego wału rzeki Trześniówki. W 2015 r. zrealizowano także dodatkowe roboty budowlane – montażowe, polegające na budowie przejazdów i przepustów technologicznych przez rzekę Trześniówkę, Żupawkę i Mokrzyszówkę oraz wykonane zostały także roboty uzupełniające polegające na wykonaniu naprawy drogi dojazdowej służącej do transportu materiałów budowlanych na budowę.

Osiągnięto końcowy efekt rzeczowy w postaci rozbudowanego lewego wału rzeki Trześniówki na długości **4,775 km** oraz prawego wału na długości **5,24 km**.

1. „Łęg III - rozbudowa lewego wału rzeki Łęg w km 5+000-7+580 na dł. 2,58 km oraz prawego wału w km 5+200-11+000 na dł. 5,80 km na terenie gm. Gorzyce i Zaleszany”.

Zadanie o wartości kosztorysowej **16 877 875 zł**, obejmowało rozbudowę lewego wału rzeki Łęg na dł. 2,58 km oraz prawego wału na dł. 5,8 km. Zadanie realizowane w ramach Uchwały Rady Ministrów Nr 169/2014 z dnia 26.08.2014 r. w sprawie uchylecia *Programu ochrony przed powodzią w dorzeczu górnej Wisły* oraz finansowane z dotacji *Narodowego Funduszu Ochrony Środowiska i Gospodarki Wodnej*.

Termin realizacji: **01.2011 - 12.2015**.

W 2015 r. na realizację w/w projektu wydatkowana została kwota w wysokości **4 602 399,58 zł**, w tym z NFOŚiGW: 4 598 345,58 zł.

W 2015 r. kontynuowano wypłatę odszkodowań i roboty budowlano – montażowe tj. roboty przygotowawcze w ramach rozbudowy lewego i prawego wału rzeki Łęg, roboty związane z rozbudową korpusu lewego i prawego wału oraz roboty związane z przebudową śluzy wałowej. Naprawiono także drogi dojazdowe wykorzystywane do transportu materiałów budowlanych.

Osiągnięto końcowy efekt rzeczowy w postaci rozbudowanego lewego wału rzeki Łęg na długości **2,58 km** oraz prawego wału na długości **5,8 km**.

2. "Wisłoka – Boża Wola – rozbudowa lewego wału Wisłoki w km 4+115 – 6+737 oraz w km 0+000-0+230 wraz z budową obustronnych wałów cofkowych na potoku Kiełkowskim o długości 150 m - ETAP I".

Zadanie o wartości kosztorysowej **7 022 433 zł**, obejmowało rozbudowę lewego wału rzeki Wisłoki wraz z budową obustronnych wałów cofkowych na potoku Kiełkowskim o długości 150 m budowa - 0,42 km, rozbudowa - 2,732 km. Zadanie realizowane w ramach Programu Rozwoju Obszarów Wiejskich na lata 2007-2013. Termin realizacji: **01.2011 - 06.2015**.

W 2015 r. na realizację w/w projektu wydatkowana została kwota w wysokości **663 392,66 zł**, w tym środki unijne w wysokości: **404 155,43 zł**.

W 2015 r. kontynuowano roboty budowlano – montażowe, tj. roboty związane z budową i rozbudową lewostronnego wału Wisłoki poniżej ujścia potoku Kiełkowskiego, roboty związane z budową lewostronnego wału cofkowego na potoku Kiełkowskim. Wypłacano także odszkodowania za przejście gruntów pod inwestycję na rzecz Skarbu Państwa.

Osiągnięto końcowy efekt rzeczowy w postaci rozbudowanego lewego wału rzeki Wisłoki wraz z wybudowanymi obustronnymi wałami cofkowymi na potoku Kiełkowskim o długości 150 m (budowa - 0,150 km, rozbudowa - 2,622 km) - razem **2,772 km**.

3. „Zabezpieczenie przed powodzią osiedla Rzochów - budowa nowego prawego wału rzeki Wisłoki w km 26+533 - 28+639 na terenie miasta Mielca i gminy Przeclaw”.

Zadanie o wartości kosztorysowej **6 104 042 zł**, obejmowało budowę nowego prawego obwałowania rzeki Wisłoki na dł. 2,106 km. Zadanie realizowane w ramach Uchwały Rady Ministrów Nr 169/2014 z dnia 26.08.2014 r. w sprawie uchylenia *Programu ochrony przed powodzią w dorzeczu górnej Wisły*. Termin realizacji: **01.2011 - 12.2015**.

W 2015 r. na realizację w/w projektu wydatkowana została kwota w wysokości **5 400 328,82 zł**, z tego z rezerwy celowej budżetu państwa w ramach w/w uchwały **5 384 416,93 zł**.

W 2015 r. wyłoniono wykonawcę robót i rozpoczęto roboty w ramach których wykonano: wycinkę drzew i krzewów wraz ze zdjęciem humusu, roboty przygotowawcze, wykonanie wału przeciwpowodziowego (roboty ziemne

i zabezpieczenie korpusu wału, roboty rozbiórkowe), wykonanie ramp wałowych, wykonanie przepustu wałowego (rów obiegowy, śluza wałowa z komorą zamknięć, zbiornik wyrównawczy, rurociąg o średnicy 800 mm), roboty wykończeniowe (zagospodarowanie pasa technologicznego na międzywał i zawału, roboty drogowe - naprawa dróg publicznych). Wykonane zostały także roboty uzupełniające polegające na naprawie dróg publicznych oraz ubezpieczeniu wylotu od śluzy wałowej w km 26+945 rzeki Wisłoki. Kontynuowano także wypłatę odszkodowań za przejęte grunty pod inwestycję. Niestety nie udało się wypłacić wszystkich odszkodowań za przejęte grunty pod inwestycję na rzecz Skarbu Państwa, ponieważ nie zostały wydane postanowienia przez Sąd nakazujące wpłatę odszkodowań do depozytów.

Osiągnięto końcowy efekt rzeczowy w postaci wybudowanego prawostronnego wału rzeki Wisłoki na długości **2,106 km**.

10. „Budowa lewostronnego obwałowania rzeki Wisłoki w km 53+800 - 55+600 w miejscowościach: Zawierzbie, **Żyraków** na terenie gm. Żyraków woj. podkarpackie - etap II”.

Zadanie o wartości kosztorysowej **1 959 798 zł**, obejmowało wykonanie robót budowlano – montażowych, polegających na budowie lewostronnego odcinka obwałowania rzeki Wisłoki na łącznej długości 500,30 m, w miejscowościach: Zawierzbie, Żyraków na terenie gm. Żyraków. Zadanie realizowane ze środków budżetu państwa.

Termin realizacji: **12.2010 – 12.2015**.

W 2015 r. na realizację w/w projektu wydatkowana została kwota w wysokości **1 802 911,42 zł**.

W 2015 r. wyłoniono wykonawcę robót i rozpoczęto roboty, w ramach których zrealizowano i odebrano roboty przygotowawcze tj.: wykonanie wału przeciwpowodziowego, wykonanie komunikacyjnych obiektów wałowych, wykonanie budowli odwadniających, roboty wykończeniowe i towarzyszące oraz roboty dodatkowe polegające na wywozie odpadów zgromadzonych podczas realizacji zadania inwestycyjnego. Kontynuowano także wypłatę odszkodowań.

Osiągnięto końcowy efekt rzeczowy w postaci wybudowanego lewostronnego odcinka obwałowania rzeki Wisłoki na łącznej długości **500,30 m**.

11. „**Odbudowa potoku Lubcza** w km 2+640-6+675 na długości 4,035 km oraz udrożnienie koryta potoku Lubcza w rejonie 4 stopni betonowych w km 0+400; 1+280; 7+050; 7+700 w mieście Rzeszów – Zwięczyca II, oraz w miejscowościach: Raclawówka, Niechobrz, Boguchwała, gm. Boguchwała, woj. podkarpackie”.

Zadanie o wartości kosztorysowej **6 639 439 zł**, polegało na odbudowie potoku Lubcza na łącznej długości 4,035 km oraz na udrożnieniu koryta potoku Lubcza w rejonie 4 stopni betonowych. Zadanie realizowane w ramach Programu Rozwoju Obszarów Wiejskich na lata 2007-2013.

Termin realizacji: **01.2006 - 05.2015.**

W 2015 r. na realizację w/w projektu wydatkowana została kwota w wysokości **1 312 347,80 zł**, w tym środki unijne w wysokości: **799 717,76 zł**

W 2015 r. kontynuowano roboty budowlano – montażowe, tj. roboty związane z regulacją, umocnieniem potoku Lubcza, udrożnieniem stopni betonowych. Wykonano także roboty uzupełniające, polegające na umocnieniu skarp faszynadą. Prowadzono także wykupy gruntów pod inwestycję.

Osiągnięto końcowy efekt rzeczowy w postaci odbudowanego koryta potoku Lubcza oraz udrożnionego koryta potoku Lubcza w rejonie 4 stopni betonowych na łącznej długości **4,035 km.**

12. „Potok FUGAS - zabezpieczenie przeciwpowodziowe obszarów zalewowych położonych wzdłuż potoku Fugas w km 0+000 - 0+350 w miejscowości Brzozów, woj. podkarpackie”.

Zadanie o wartości kosztorysowej **3 181 193 zł**, obejmowało m.in. regulację potoku Fugas, przebudowę przepustu, wykonanie rurociągu odprowadzającego wodę do rzeki Stobnicy, wykonanie wylotu do rzeki Stobnicy, przełożenie istniejących odcinków gazociągu kolidującego z regulacją. Zadanie finansowane z dotacji Narodowego Funduszu Ochrony Środowiska i Gospodarki Wodnej.

Termin realizacji: **09.2011 - 11.2015.**

W 2015 r. na realizację w/w projektu wydatkowana została kwota w wysokości **3 047 000,00 zł**, w ramach dotacji NFOŚiGW.

W 2015 r. wykonano regulację i konserwację potoku Fugas, przebudowę przepustu, wykonanie rurociągu odprowadzającego wodę do rzeki Stobnicy, wykonanie wylotu do rzeki Stobnicy, przełożenie istniejących odcinków gazociągu kolidującego z regulacją potoku Fugas oraz rurociągiem, przebudowę przepustu drogowego. Wykonano także odcinek kanalizacji deszczowej kd300.

Osiągnięto końcowy efekt rzeczowy w postaci zabezpieczenia przeciwpowodziowego obszarów zalewowych położonych wzdłuż potoku Fugas na długości **0,35 km.**

13. „Optymalna metoda zarządzania ryzykiem powodziowym potoku Olszynka w km 5+300 - 6+570 w miejscowości Świącany oraz w km 1+300 - 2+060 w miejscowości Siepietnica, gm. Skołyszyn, powiat jasielski, woj. podkarpackie”.

Zadanie o wartości kosztorysowej **2 067 189 zł**, obejmowało wykonanie robót budowlano – montażowych, polegających na umocnieniu koryta potoku Olszynka na łącznej długości 1,306 km, w miejscowościach Świącany i Siepietnica, na terenie gminy Skołyszyn. Zadanie realizowane ze środków budżetu państwa.

Termin realizacji: **12.2007 – 12.2015.**

W 2015 r. na realizację w/w projektu wydatkowana została kwota w wysokości **1 623 575,64 zł.**

W 2015 roku zrealizowano i odebrano roboty podstawowe tj.:

- wykonano roboty w miejscowości Świącany polegające na wykonaniu robót ubezpieczeniowych, wykonaniu odbudowy przejazdu w bród w km 5+348 i roboty towarzyszące;
- wykonano roboty w miejscowości Siepietnica polegające na wykonaniu robót ubezpieczeniowych, wykonaniu przepustu drogowego o średnicy 600 mm w km 1+560, odbudowie drogi gruntowej wraz z zasypem wyrwy i podwyższeniem terenu.

Wykonano także roboty uzupełniające polegające na likwidacji ubytków terenowych w obrębie wykonywanych umocnień potoku Olszynka w miejscowości Świącany i Siepietnica.

Osiągnięto efekt rzeczowy w postaci umocnienia koryta potoku Olszynka na łącznej długości **0,74 km**. Pozostały zakres rzeczowy na dł. 0,566 km zrealizowany zostanie w 2016 r. po zabezpieczeniu środków finansowych.

Natomiast poniżej przedstawiamy 5 zadań inwestycyjnych realizowanych w 2015 r. i planowanych do realizacji w 2016 roku:

1. „Zabezpieczenie przed powodzią miasta Rzeszowa i gm. Tyczyn poprzez kształtowanie koryta rzeki Strug” **Strug – etap I** – odcinkowa przebudowa - kształtowanie przekroju podłużnego i poprzecznego koryta rzeki Strug na długości 8,62 km na terenie miejscowości: Rzeszów, gm. Rzeszów, Tyczyn, gm. Tyczyn, woj. podkarpackie.

Zadanie o wartości kosztorysowej **37 541 444 zł**, obejmuje kształtowanie przekroju podłużnego i poprzecznego koryta rzeki Strug na długości 8,62 km.

Termin realizacji: **12.2008 - 12.2018**.

W 2015 r. na realizację w/w projektu wydatkowana została kwota w wysokości **235 007,38 zł** i związana była z kontynuacją wykupów gruntów, wypłatą odszkodowań i opracowaniem kolejnego operatu szacunkowego. W celu zapewnienia pełnej zgodności przedmiotowego projektu z przepisami krajowymi i unijnymi (a w efekcie umożliwienie realizacji robót w przyszłości) konieczne było uzyskanie nowej decyzji o środowiskowych uwarunkowaniach co nastąpiło w dniu 25.01.2016 r.

Końcowy efekt rzeczowy w postaci odcinkowej regulacji koryta rzeki Strug na łącznej długości 8,62 km osiągnięty zostanie w 2018 r.

2. „Wisła - etap 1 - rozbudowa prawego wału rzeki Wisły w km 5+950 - 15+819 na odcinku od Tarnobrzega (Skalna Góra) do Koćmierzowa (granica woj. podkarpackiego i świętokrzyskiego)”.

Zadanie o wartości kosztorysowej **43 545 141 zł** obejmuje rozbudowę prawego wału rzeki Wisły w km 5+950 - 15+819 na odcinku od Tarnobrzega (Skalna Góra) do Koćmierzowa (granica woj. podkarpackiego i świętokrzyskiego) na łącznej długości

9,869 km. Zadanie dotychczas finansowane ze środków budżetu państwa, a od 2016 r. planowane do realizacji ze środków Banku Światowego. Termin realizacji: **12.2011 – 12.2017.**

W 2015 r. na realizację w/w projektu wydatkowana została kwota w wysokości **893 518,72 zł.** Wypłatę odszkodowań pod planowaną inwestycję sfinansowano ze środków budżetu państwa.

Zadanie posiada pełną dokumentację projektową wraz z prawomocną decyzją o pozwoleniu na realizację inwestycji, którą uzyskano w 2015 r. Opracowane zostały także 3 operaty szacunkowe wyceny nieruchomości gruntowych. Nie udało się wypłacić wszystkich odszkodowań za przejęcie nieruchomości pod przedmiotową inwestycję.

Końcowy efekt rzeczowy w postaci rozbudowanego prawego wału rzeki Wisły od Tarnobrzega do Koćmierzowa na łącznej długości 9,869 km osiągnięty zostanie w 2017 roku.

3. „Zabezpieczenie przeciwpowodziowe obszarów zalewowych położonych na prawym brzegu rzeki Wisłoki w km 50+500-57+800 na terenie miejscowości Dębica i Kędzierz, woj. podkarpackie”.

Zadanie o wartości kosztorysowej **23 078 352 zł**, którego przedmiotem jest wykonanie zabezpieczenia przeciwpowodziowego obszarów zalewowych położonych na terenie miejscowości Dębica i Kędzierz, woj. podkarpackie na prawym brzegu rzeki Wisłoki od km 50+500 do km 57+800. Zadanie dotychczas finansowane ze środków budżetu państwa, planowane jest do realizacji w ramach RPO WP na lata 2014-2020. Termin realizacji: **12.2011 – 12.2019.**

W 2015 r. na realizację w/w projektu wydatkowana została kwota w wysokości **1 028 808,20 zł.**

Zadanie posiada opracowaną kompletną dokumentację projektową wraz z prawomocną decyzją o pozwoleniu na realizację inwestycji. W 2015 r. uzyskano 2 pozwolenia na realizację i 1 na budowę. Opracowano także operat szacunkowy wyceny nieruchomości gruntowych oraz rozpoczęto wypłatę odszkodowań za przejęcie gruntów pod inwestycję.

Końcowy efekt rzeczowy w postaci wybudowanych 3 odcinków nowych wałów rzeki Wisłoki na łącznej długości 2,079 km oraz rozbudowanych 2 istniejących odcinków wałów na długości 2,339 km zostanie osiągnięty w 2019 r.

1. Ropa – Etap 1 – budowa lewego obwałowania rzeki Ropy na odcinku od drogi powiatowej w Trzcinicy do mostu kolejowego w Siedliskach Sławęcińskich na terenie miejscowości Trzcinica, gm. Jasło oraz Przysieki, Siedliska Sławęcińskie, Pusta Wola, gm. Skołyszyn, woj. podkarpackie.

Zadanie o wartości kosztorysowej **21 953 764 zł.** Przedmiotem inwestycji jest budowa lewego wału rzeki Ropy oraz obustronnych wałów cofkowych potoku Młynówka na łącznej długości 6,22 km (z tego: lewy wał rzeki Ropy – odcinek I o dł. 603 m, odcinek II o dł. 3,405 km, lewy wał Młynówki o dł. 927 m, prawy wał

Młynówki o dł. 956 m oraz 320 m wału opaskowego przy oczyszczalni ścieków w Przysiekach).

Termin realizacji: **01.2011 – 10.2019.**

Zadanie finansowane ze środków budżetu państwa, a od 2016 r. także ze środków RPO WP na lata 2014-2020.

Zadanie posiada pełną dokumentację projektową. W miesiącu sierpniu 2015 r. wydana została decyzja o pozwoleniu na realizację inwestycji. Od wydanej decyzji także w miesiącu sierpniu 2015 r. zostało wniesione odwołanie przez właściciela nieruchomości wchodzącej w zakres planowanej inwestycji. Odwołanie jest w chwili obecnej rozpatrywane przez Ministra Infrastruktury i Budownictwa. W związku z powyższym w 2015 r. na przedmiotowym zadaniu nie poniesiono żadnych wydatków.

Końcowym efektem rzeczowym uzyskanym w 2019 r. będzie wybudowane lewostronne obwałowanie rzeki Ropy na łącznej długości 6,22 km.

5. Przygotowanie dokumentacji i terenu pod inwestycje – teren województwa podkarpackiego

W ramach w/w zadania ujęte są inwestycje, będące w trakcie przygotowywania do realizacji, które z chwilą zabezpieczenia środków na roboty budowlano - montażowe oraz po uzyskaniu wszystkich stosownych decyzji głównie pozwoleń na budowę oraz na realizację inwestycji zostają umieszczone jako odrębne zadania w rocznym planie inwestycji melioracyjnych opracowanym przez Podkarpacki Zarząd Melioracji i Urządzeń Wodnych w Rzeszowie. W „Przygotowaniu dokumentacji...” ujęte są ponadto zadania już zakończone, na które zabezpieczane są środki z przeznaczeniem na wykup nieruchomości gruntowych i towarzyszących temu opłat, których nie udało się wykupić w trakcie realizacji zadania m.in. z powodu nieuregulowanych stanów prawnych właścicieli gruntów.

Zadanie o wartości kosztorysowej **17 543 144 zł**, finansowane ze środków budżetu państwa.

Termin realizacji: **01.2002 – 12.2018.**

W 2015 r. na realizację w/w zadania wydatkowana została kwota w wysokości **1 101 146,34 zł.**

Środki te przeznaczono na: na wykonanie prac projektowych, opracowanie projektów budowlano – wykonawczych oraz na wykupy gruntów pod inwestycję.

W 2015 r. kontynuowano prace związane z opracowaniem dokumentacji projektowych (projektów budowlanych i wykonawczych), przeprowadzono postępowania przetargowe oraz zawarto umowy na opracowanie nowych projektów. Trwały także prace związane z uzyskiwaniem niezbędnych decyzji administracyjnych, wykupami gruntów pod inwestycję oraz wypłatą odszkodowań.

Dla 7 zadań posiadających dokumentację projektową, trwają procedury zmierzające do uzyskania niezbędnych decyzji administracyjnych:

1. „Wisła Etap 2 - Rozbudowa prawego wału rzeki Wisły na dł. 14,116 km i prawego wału rzeki San na dł. 2,037 km, na terenie gm. Gorzyce i gm. Radomyśl nad Sanem, woj. podkarpackie”.

Aktualnie trwa procedura uzyskiwania decyzji o środowiskowych uwarunkowaniach.
Przewidywany termin zakończenia: **grudzień 2016 r.**

2. „Zabezpieczenie przed powodzią obszarów położonych w km rzeki Wisłoki 113+350 119+000 na terenie miasta Jasło, gm. Jasło oraz gm. Dębowiec, woj. podkarpackie – Etap I”:

Aktualnie trwa procedura uzyskiwania decyzji o środowiskowych uwarunkowaniach.
Przewidywany termin zakończenia: **listopad 2016 r.**

3. „Zabezpieczenie przed powodzią obszarów położonych w km rzeki Wisłoki 113+350 – 119+000 na terenie miasta Jasło, gm. Jasło oraz gm. Dębowiec, woj. podkarpackie – Etap II”.

Aktualnie trwa procedura uzyskiwania decyzji o środowiskowych uwarunkowaniach.
Przewidywany termin zakończenia: **listopad 2016 r.**

4. „Budowa wałów przeciwpowodziowych na rzece Wisłocze w km od 27+100 do 31+400 i potoku Kiełkowskim w km od 0+150 do 2+008 - dla ochrony przeciwpowodziowej miejscowości Boża Wola, Kiełków na terenie gm. Mielec i gm. Przecław, woj. podkarpackie”.

Uzyskano decyzję o środowiskowych uwarunkowaniach – decyzja wydana w dniu 17.12.2015 r., jest prawomocna od 26.01.2016 r. Następne etapy to uzyskanie kolejno pozwolenia wodnoprawnego i decyzji o pozwoleniu na realizację inwestycji.
Przewidywany termin zakończenia: **listopad 2016 r.**

5. „Odcinkowa przebudowa koryta cieków nr ew. 473 wraz z przepustami w km 0+000 – 0+465 na terenie miejscowości Pisarowce, gm. Sanok, woj. podkarpackie”.

Aktualnie trwa procedura uzyskiwania decyzji o środowiskowych uwarunkowaniach.
Przewidywany termin zakończenia: **listopad 2016 r.**

6. „Budowa suchego zbiornika przeciwpowodziowego „Góra Ropczycka” na rzece Budzisz, na terenie m. Sędziszów Małopolski, Góra Ropczycka, Zagorzyce, gm. Sędziszów Małopolski woj. podkarpackie”- uzyskano decyzję o środowiskowych uwarunkowaniach (wydaną przez Regionalnego Dyrektora Ochrony Środowiska w Rzeszowie w dniu 12.01.2015 r., znak: WOOŚ.4233.40.2012.GJ-107). Od decyzji wniesiono 5 odwołań, które za pośrednictwem Regionalnego Dyrektora Ochrony Środowiska w Rzeszowie przekazane zostały do rozpatrzenia przez Generalnego

Dyrektora Ochrony Środowiska w Warszawie. Dalsza realizacja zadania uzależniona jest od stanowiska GDOŚ.

Przewidywany termin zakończenia: **listopad 2016 r.**

7. „Zabezpieczenie przed powodzią doliny potoku **Zawadka** na terenie gminy Dębica, woj. podkarpackie”, na podstawie opracowanej w 2010 roku „Wariantowej koncepcji ochrony przed powodzią zlewni potoku Zawadka, uwzględniającej zmiany w obrębie koryta potoku Zawadka po czerwcowej powodzi w 2009 r., na terenie gminy Dębica i gminy Ropczyce, woj. podkarpackie” uzyskano decyzję o środowiskowych uwarunkowaniach oraz decyzję lokalizacyjną. Następnym etapem jest uzyskanie decyzji pozwolenia wodnoprawnego i pozwolenia na budowę.

Przewidywany termin zakończenia: **listopad 2016 r.**

Natomiast dla kolejnych 7 zadań trwa opracowywanie dokumentacji projektowych:

1. Opracowanie projektu budowlanego i wykonawczego dla zadania p.n.: „**San III** - rozbudowa lewego wału rzeki San w km 0+000-4+445, gm. Gorzyce woj. podkarpackie” wraz z uzyskaniem decyzji o pozwoleniu na realizację inwestycji. Wykonano prace przedprojektowe i złożono wnioski o wydanie decyzji o środowiskowych uwarunkowaniach. Obecnie przeprowadzana jest ocena oddziaływania na środowisko.

Przewidywany termin zakończenia: **październik 2017 r.**

2. Opracowanie projektu budowlanego i wykonawczego pn.: „**Łęg IV**- rozbudowa lewego wału rzeki w km 0+000-5+000 na terenie gm. Gorzyce oraz prawego wału w km 0+000-5+200 na terenie gm. Gorzyce” wraz z uzyskaniem decyzji o pozwoleniu na realizację inwestycji.

Wykonano prace przedprojektowe i złożono wnioski o wydanie decyzji o środowiskowych uwarunkowaniach. Obecnie przeprowadzana jest ocena oddziaływania na środowisko.

Przewidywany termin zakończenia: **sierpień 2017 r.**

3. Opracowanie projektu budowlanego i wykonawczego pn.: „**Trześniówka V** - rozbudowa lewego wału rzeki Trześniówki w km 3+646-7+626 na terenie os. Sobów i Wielowieś miasto Tarnobrzeg wraz z budową przepompowni w m: Trześń, gm. Gorzyce woj. podkarpackie” wraz z uzyskaniem decyzji o pozwoleniu na realizację inwestycji.

Wykonano prace przedprojektowe i uzyskano decyzję o środowiskowych uwarunkowaniach - data wydania decyzji 21.01.2016 r., decyzja nie jest prawomocna. Następnym etapem jest uzyskanie decyzji o warunkach prowadzenia działań.

Przewidywany termin zakończenia: **maj 2017 r.**

4. Opracowanie projektu budowlanego i wykonawczego pn.: opracowanie projektu budowlanego i wykonawczego pn.: „Zabezpieczenie przed powodzią terenów

zlokalizowanych w zlewni potoku **Młynówka** na terenie gminy Miasto Rzeszów oraz Gminy Krasne, woj. podkarpackie” wraz z uzyskaniem decyzji o pozwoleniu na realizację inwestycji.

Aktualnie trwają prace przedprojektowe.

Przewidywany termin zakończenia: **sierpień 2018 r.**

5. Opracowanie projektu budowlanego i wykonawczego pn.: „Ochrona przed powodzią obszarów zalewowych położonych wzdłuż rzeki **Osa** w km 0+000 – 10+900 na terenie miejscowości: Kępie Zaleszańskie, Kotowa Wola, Obojna gmina Zaleszany, Jamnica gm. Grębów woj. podkarpackie” wraz z uzyskaniem decyzji o pozwoleniu na realizację inwestycji.

Na podstawie opracowanej w 2011 roku „*Wariantowej koncepcji ochrony przed powodzią rzeki Osa...*” uzyskano prawomocną decyzję o środowiskowych uwarunkowaniach. Aktualnie trwają prace przedprojektowe.

Przewidywany termin zakończenia: **styczeń 2018 r.**

6. Opracowanie projektu budowlanego i wykonawczego pn.: „**Trześniówka VII** - rozbudowa prawego wału rzeki Trześniówka w km 0+000-7+678 na terenie m. Trześć i Gorzyce” wraz z uzyskaniem decyzji o pozwoleniu na realizację inwestycji.

Aktualnie trwają prace przedprojektowe.

Przewidywany termin zakończenia: **sierpień 2018 r.**

7. Opracowanie projektu budowlanego i wykonawczego pn.: „**Babulówka** – rozbudowa obwałowań: lewy w km 2+200 – 6+600, prawy w km 2+000 – 6+584 na terenie miejscowości Dymitrów Duży, gm. Baranów Sandomierski” wraz z uzyskaniem decyzji o pozwoleniu na realizację inwestycji.

Aktualnie trwają prace przedprojektowe.

Przewidywany termin zakończenia: **listopad 2018 r.**

**INFORMACJA O REALIZACJI ZADAŃ
REGIONALNEGO OŚRODKA POLITYKI SPOŁECZNEJ
W RZESZOWIE W 2015 ROKU**

RZESZÓW, MARZEC 2016

Regionalny Ośrodek Polityki Społecznej w Rzeszowie realizuje zadania samorządu województwa z zakresu polityki społecznej zgodnie z niżej wymienionymi ustawami:

- I. Ustawy z dnia 12 marca 2004 r. o pomocy społecznej (Dz. U. z 2015 r. poz. 163 z późn. zm.)
- II. Ustawy z dnia 27 sierpnia 1997r. o rehabilitacji zawodowej i społecznej oraz zatrudnieniu osób niepełnosprawnych (Dz. U. z 2011 Nr 127 poz.721 z późn. zm.),
- III. Ustawa z dnia 29 lipca 2005r. o przeciwdziałaniu narkomanii (Dz. U. z 2012 roku poz.124 z późn. zm.),
- IV. Ustawy z dnia 13 czerwca 2003r. o zatrudnieniu socjalnym (Dz.U.2011r. Nr 43 poz. 225 z późn. zm.)
- V. Ustawy z dnia 29 lipca 2005r. o przeciwdziałaniu przemocy w rodzinie (Dz. U. z 2005 roku Nr 180 poz. 1493 z późn.zm.),
- VI. Ustawy z dnia 24 kwietnia 2003r. o działalności pożytku publicznego i o wolontariacie (Dz. U.z 2014 r. poz. 1118 z późn. zm.),
- VII. Ustawy z dnia 28 listopada 2003r. o świadczeniach rodzinnych (Dz. U. z 2015r. poz 114 z późn. zm.),
- VIII. Ustawy z dnia 9 czerwca 2011r. o wspieraniu rodziny i systemie pieczy zastępczej (Dz. U. z 2015r. 332 j.t.),
- IX. Ustawy z dnia 26 października 1982r. o wychowaniu w trzeźwości i przeciwdziałaniu alkoholizmowi (Dz. U. z 2015 r. poz. 1286 z późn. zm.),
- X. Rozporządzenie Parlamentu Europejskiego i Rady (WE) nr 883/2004 z dnia 29 kwietnia 2004 r. w sprawie koordynacji systemów zabezpieczenia społecznego (Dz. U. UE L 04.166.1 z późn. zm.),
- XI. Rozporządzenie Parlamentu Europejskiego i Rady (WE) nr 987/2009 z dnia 16 września 2009 r. dotyczącego wykonywania rozporządzenia (WE) nr 883/2004 w sprawie koordynacji systemów zabezpieczenia społecznego (Dz. U. UE L 09.284.1 z późn. zm.),
- XII. Rozporządzenie Rady (EWG) Nr 1408/71 z dnia 14 czerwca 1971r. w sprawie stosowania systemów zabezpieczenia społecznego pracowników najemnych, osób prowadzących działalność na własny rachunek i do członków ich rodzin przemieszczających się we wspólnocie (Dz. Urz. WE L 1971.149.2 z późn. zm.),
- XIII. Rozporządzenie Rady (EWG) Nr 574/72 z dnia 21 marca 1972r. w sprawie wykonywania Rozporządzenia Rady (EWG) Nr 1408/71 z dnia 14 czerwca 1971r. w sprawie stosowania systemów zabezpieczenia społecznego do

pracowników najemnych, osób prowadzących działalność na własny rachunek i do członków ich rodzin przemieszczających się we wspólnocie (Dz. Urz. WE L 1972.74.1 z późn. zm.)

W wyżej wymienionych ustawach zadania samorządu województwa Regionalny Ośrodek Polityki Społecznej w Rzeszowie realizował w 2015 roku poprzez następujące Oddziały:

- 1. Oddział Pomocy Społecznej i Analiz**
- 2. Oddział Profilaktyki Uzależnień i Przeciwdziałania Przemocy**
- 3. Oddział Rehabilitacji Społecznej i Zawodowej Osób Niepełnosprawnych**
- 4. Oddział Świadczeń Rodzinnych**
- 5. Oddział - Ośrodek Adopcyjny**
- 6. Oddział Administracyjno - Organizacyjny – Referat Kontroli**
- 7. Oddział Księgowości**

I. ODDZIAŁ POMOCY SPOŁECZNEJ I ANALIZ

Oddział Pomocy Społecznej i Analiz Regionalnego Ośrodka Polityki Społecznej w Rzeszowie w okresie od 01.01.2015r. do 31.12.2015r. realizował zadania wynikające z art. 25 ustawy z dnia 12 marca 2004 r. o pomocy społecznej (Dz. U. z 2015 r. poz. 163)

Oddział realizuje:

- 1) „Wojewódzki Program Pomocy Społecznej na lata 2009 - 2015” - środki samorządu
- 2) „Program Operacyjny Kapitał Ludzki 2007 - 2013” - EFS
- 3) Szwajcarsko - Polski Program Współpracy „Poprawa infrastruktury domów pomocy społecznej i/lub placówek opiekuńczo – wychowawczych oraz podnoszenie kwalifikacji personelu w tym również pielęgniarek i pielęgniarzy ww. instytucji”. Projekt jest realizowany w okresie od daty zawarcia umowy tj. 11.01.2012r. do 30.04.2016r.(wydłużono realizację o 4 miesiące). Głównym celem projektu jest polepszenie warunków życia mieszkańców domów pomocy społecznej placówek opiekuńczo-wychowawczych poprzez:
 - poprawę infrastruktury, w tym inwestycje przebudowy, rozbudowy, modernizacji oraz adaptacji terenu wokół budynków oraz zadania związane z zakupem niezbędnego wyposażenia i sprzętu oraz ich renowacją,
 - podnoszenie kwalifikacji personelu pracującego bezpośrednio z mieszkańcami domów pomocy społecznej i placówek opiekuńczo-wychowawczych,

- poprawę jakości usług pielęgniarskich dla mieszkańców domów pomocy społecznej, która obejmuje swoim zakresem kursy kwalifikacyjne i szkolenia specjalizacyjne
- 4) Program „Wojewódzka Karta Dużej Rodziny” realizowany w Województwie Podkarpackim od 14.01.2014r. Celem programu jest :
- promowanie dużej rodziny oraz działań na rzecz wzmocnienia jej kondycji,
 - poprawa warunków życia dużych rodzin,
 - wspieranie funkcji rodzicielskiej poprzez wyrównanie szans rozwoju dzieci wychowywanych w rodzinie,
 - zachęcanie do wspólnego spędzania czasu w szczególności korzystając z dóbr kultury i innych na terenie województwa podkarpackiego,
 - budowanie przychylnego klimatu lokalnego, sprzyjającego podejmowaniu korzystnych demograficznie decyzji dla rozwoju dużej rodziny.

Na realizację Programu Wojewódzka Karta Dużej Rodziny przeznaczono środki w wysokości 45.604,70 zł, wydatkowano 31.277,11 zł. tj. 68,58 %. Wydano **7885** karty dla **1498** rodzin.

W 2015r. środki pochodzące z budżetu Województwa w wysokości **800 000,00 zł.** przekazane zostały w kwocie **793 816,00 zł** (wydatkowano i rozliczono **787 845, 38 zł.** - **98,48** % planu) na dofinansowanie realizacji zadań wynikających z zapisów „Wojewódzkiego Programu Pomocy Społecznej na lata 2009 - 2015r.” Załącznik nr 1.

Na realizację POKL - „Szkolenia i specjalistyczne doradztwo dla kadr instytucji pomocy społecznej działających na terenie Województwa Podkarpackiego powiązanych z potrzebami oraz ze specyfiką realizowanych zadań” zaplanowano kwotę 542.625,00 zł. Uchwałą Sejmiku Województwa Podkarpackiego Nr V/90/15 z dnia 23.02.2015 r. zostało zatwierdzone zwiększenie planu finansowego o kwotę 1.475.681,00 zł. Uchwałą Sejmiku Województwa Podkarpackiego Nr X/170/15 z dnia 29.06.2015 r. zmniejszono plan finansowy jednostki na realizację zadań projektu o kwotę 542.624,00 zł. oraz uchwałą Nr XVI/263/15 z dnia 30 listopada 2015r. zmniejszono plan finansowy jednostki na realizację zadań projektu o kwotę 125.513,00 zł. **Plan po zmianach wyniósł 1.350.169,00 zł.** Zaplanowane wydatki na 2015 rok zostały zrealizowane w wysokości **1.349.733,80 zł tj. 99,97% planu.** Liczba uczestników projektu w 2015 wyniosła 491 osób. Załącznik nr 2.

Na realizację Szwajcarsko – Polskiego Programu Współpracy planowano wydatkować kwotę **5 212 488,00 zł** . W związku z ewaluowaniem programu suma zmian w

ciągu roku w planie finansowym wyniosła **1 251 491,00 zł.** – (wydatkowano i rozliczono **4 903 549,22 zł** tj. **94,07 %** w stosunku do planu). Załącznik nr 3.

Niewydatkowanie w 100% zaplanowanych środków wynika z następujących powodów:

- Dofinansowanie z zadań zleconych z zakresu pomocy społecznej w ramach „Wojewódzkiego Programu Pomocy Społecznej na lata 2009 – 2015” otrzymały podmioty, których projekty przeszły pozytywną ocenę merytoryczną jak również uzyskały najwyższą liczbę punktów określoną w kryteriach oceny,
- Organizacje korzystające ze środków na realizację zadań zleconych z zakresu pomocy społecznej w ramach „Wojewódzkiego Programu Pomocy Społecznej na lata 2009 – 2015”, nie rozliczyły całości przekazanych środków,
- Oszczędności przetargowych zadań realizowanych w ramach POKL z powodu ustalenia niższej ceny zadania po wyłonieniu wykonawcy,
- Brak zgody na wydłużenie projektu PO KL o 3 miesiące,
- Oszczędności przetargowych z realizowanych zadań w ramach SPPW,

Ponadto w ramach podejmowanych działań przez Oddział Pomocy Społecznej i Analiz realizowane były następujące badania:

- „Ocena zasobów pomocy społecznej” opracowywana jest w każdym roku na podstawie ocen sporządzonych przez gminy i powiaty z obszaru województwa. Przedstawia analizę lokalnej sytuacji społecznej i demograficznej, obejmuje w szczególności: infrastrukturę, kadre, organizacje pozarządowe i nakłady finansowe na zadania pomocy społecznej bez względu na podmiot je finansujący i realizujący;
- „Diagnoza w zakresie pomocy społecznej w województwie podkarpackim” przedstawiająca funkcjonowanie systemu pomocy społecznej w województwie w latach 2011-2014. W raporcie szeroko omówione zostały główne problemy społeczne, do których zalicza się między innymi: zjawisko ubóstwa i wykluczenia społecznego, bezrobocia, bezdomności, przemocy w rodzinie, niepełnosprawności, starzenia się społeczeństwa, a także różne formy pomocy i wsparcia udzielonego mieszkańcom Podkarpacia ze strony instytucji pomocy i integracji społecznej;
- „Problematyka uzależnienia od alkoholu wśród osób starszych” - badanie w zakresie zapotrzebowania na utworzenie specjalistycznego domu pomocy społecznej dla osób uzależnionych od alkoholu na terenie Podkarpacia (badanie zakończone w roku 2016);

- rozeznanie dotyczące ustalenia konieczności dalszej rehabilitacji wychowanków ośrodków rehabilitacyjno–edukacyjno–wychowawczych oraz szkół specjalnych funkcjonujących na terenie województwa podkarpackiego, którzy ukończyli 25 rok życia oraz posiadają znaczny stopień niepełnosprawności (badanie zakończone w roku 2016)

Tabela 1. Realizacja zadań od 01.01.2015 do 31.12.2015

Lp	Rodzaj zadań	Plan na 2015 r.				Wykonanie zadań 2015 r. *			
		środki z budżetu państwa	środki z budżetu województwa	środki z funduszy europejskich	środki pochodzące z szwajcarsko – polskiego programu współpracy	środki z budżetu państwa	środki z budżetu województwa	środki z funduszy europejskich	środki pochodzące z szwajcarsko – polskiego programu współpracy
1	Dotacja dla organizacji pozarządowych realizujących "Wojewódzki Program Pomocy Społecznej na lata 2009 – 2015"	-----	800 000,00	-----	-----	-----	787 845, 38 zł 40 organizacji w tym 1 podmiot nie podjął realizacji zadania	----	-----
2	Podnoszenie Kwalifikacji Kadr Pomocy i Integracji Społecznej POKL 2007 – 2013 EFS	81.395,00	----	461.230,00	---	95.402,65	---	1.254.331,15	---
3	Szwajcarsko – Polski Program Współpracy	-----	101 270,00	-----	5 111 218,00	-----	92 817,41	-----	4 810 731,81
4	Wojewódzka Karta Dużej Rodziny	-----	45.604,70	-----	-----	-----	31.277,11	-----	-----
	Razem	81.395,00	946.874,70	461.230,00	5.111.218,00	95.402,65	911.939,90	1.254.331,15	4.810.731,81

*stan na dzień 31.12.2015r.

Plan wydatków na dzień 01.01.2015r. Oddziału wynosił 6.600.717,70 zł. W związku z ewaluowaniem planu finansowego w ciągu roku wydatki oddziału się zwiększyły i wydatkowano oraz rozliczono kwotę 7.072.405,50 zł. tj. 107,14 %.

II. ODDZIAŁ PROFILAKTYKI UZALEŻNIEŃ I PRZECIWDZIAŁANIA PRZEMOCY

Oddział Profilaktyki Uzależnień i Przeciwdziałania Przemocy Regionalnego Ośrodka Polityki Społecznej w Rzeszowie w okresie od 01.01.2015 r. do 31.12.2015 r. realizował zadania wynikające z:

- ustawy z dnia 26 października 1982 r. o wychowaniu w trzeźwości i przeciwdziałaniu alkoholizmowi (Dz. U. z 2015 r. poz. 1286 z późn. zm.),
- ustawy z dnia 29 lipca 2005 r. o przeciwdziałaniu narkomanii (Dz. U. z 2012 roku, poz. 124 z późn. zm.),
- ustawy z dnia 29 lipca 2005 r. o przeciwdziałaniu przemocy w rodzinie (Dz. U. z 2005 roku, Nr 180, poz. 1493 z późn. zm.) oraz
- ustawy z dnia 24 kwietnia 2003 r. o działalności pożytku publicznego i o wolontariacie (Dz. U. z 2014 r. poz. 1118 z późn. zm.).

Zakres tych zadań określają następujące programy wojewódzkie:

- 1) Wojewódzki Programu Profilaktyki i Rozwiązywania Problemów Alkoholowych na lata 2014-2020,
- 2) Wojewódzki Program Przeciwdziałania Narkomanii na lata 2012-2016,
- 3) Wojewódzki Program Przeciwdziałania Przemocy w Rodzinie na lata 2014-2020.

W 2015 roku na realizację w/w zadań Samorząd Województwa dysponował środkami w wysokości 666 300,00 zł pozyskanymi z:

- z opłat za wydanie przez Marszałka Województwa zezwoleń na obrót hurtowy napojami o zawartości alkoholu do 18 % w wysokości 651 300,00 zł,
- z budżetu państwa w wysokości 15 000,00 zł na dofinansowanie organizowania szkoleń dla osób realizujących zadania związane z przeciwdziałaniem przemocy w rodzinie.

Plan zadań i ich realizację w roku 2015 z zakresu profilaktyki uzależnień i przeciwdziałania przemocy w rodzinie pokazuje tabela 2, tabela 3 i tabela 4.

Tabela 2. Realizacja zadań z zakresu profilaktyki i rozwiązywania problemów alkoholowych w 2015 r.

Lp.	Rodzaj zadań	Plan na 2015 r.	Wykonanie zadań w 2015 r.*
1	2	3	4
1	Dotacje dla organizacji pozarządowych udzielone w ramach otwartego konkursu ofert oraz w trybie pozakonkursowym	369 650,00 zł	345 578,08 zł
			22 organizacji (30 dotacji)
2	Współorganizacja działań z zakresu przeciwdziałania uzależnieniom i przemocy w rodzinie	11 000,00 zł	10 845,86 zł
			2 partnerów
Ogółem		380 650,00 zł	356 423,94 zł
Różnica			24 226,06 zł

*stan na dzień 31.12.2015 r.

Zadania z zakresu profilaktyki i rozwiązywania problemów alkoholowych pod względem finansowym zostały w 2015 r. wykonane w wysokości 93,64 % w stosunku do planu. Załącznik nr 4.

Niewykorzystanie w 100 % zaplanowanych środków wyniknęło z:

- niższych niż zakładane (w wyniku poczynionych oszczędności) kosztów współorganizacji zadań dotyczących przeciwdziałania alkoholizmowi,
- braku pełnego wykorzystania dotacji przekazanych organizacjom pozarządowym.

Tabela 3. Realizacja zadań z zakresu przeciwdziałania narkomanii w 2015 r.

Lp.	Rodzaj zadań	Plan na 2015 r.	Wykonanie zadań w 2015 r.*
1	2	3	4
1	Dotacje dla organizacji pozarządowych w ramach otwartego konkursu ofert	70 650,00 zł	69 990,00 zł
			6 organizacji (6 dotacji)
	Ogółem	70 650,00 zł	69 990,00 zł
	Różnica		660,00 zł

*stan na dzień 31.12.2015 r.

Zadania z zakresu przeciwdziałania narkomanii pod względem finansowym zostały w 2015 r. wykonane w wysokości 99,07 % w stosunku do planu. Załącznik nr 5

Niewykorzystanie w 100 % środków wyniknęło z:

- ogłoszenia otwartego konkursu ofert na „okrągłą” kwotę 70 000,00 zł (pozostało 650,00 zł),
- braku pełnego wykorzystania dotacji przekazanych organizacjom pozarządowym.

Tabela 4. Realizacja zadań z zakresu przeciwdziałania przemocy w rodzinie w 2015 r.

Lp.	Rodzaj zadań	Plan na 2015 r.	Wykonanie zadań w 2015 r.*
1	2	3	4
1	Dotacje dla organizacji pozarządowych udzielone w ramach otwartego konkursu ofert oraz w trybie pozakonkursowym	215 000,00 zł	214 997,94 zł
			11 organizacji (19 dotacji)
	Ogółem	215 000,00 zł	214 997,94 zł
	Różnica		2,06 zł

*stan na dzień 31.12.2015 r.

Zadania z zakresu przeciwdziałania przemocy w rodzinie pod względem finansowym zostały w 2015 r. wykonane w wysokości 99,99 % w stosunku do planu. Załącznik nr 6

Niewykorzystanie w 100 % środków wyniknęło z:

- braku pełnego wykorzystania dotacji przekazanych organizacjom pozarządowym.

III. ODDZIAŁ REHABILITACJI SPOŁECZNEJ I ZAWODOWEJ OSÓB NIEPEŁNOSPRAWNYCH

Oddział Rehabilitacji Zawodowej i Społecznej Regionalnego Ośrodka Polityki Społecznej w Rzeszowie w okresie od 1.01.2015r. do 31.12.2015 r. realizował zadania wynikające z ustawy z dnia 27 sierpnia 1997r. o rehabilitacji zawodowej i społecznej oraz zatrudnianiu osób niepełnosprawnych (Dz. U. z 2011 r. Nr 127, poz. 721, z późn. zm.).

Ustawowe zadania do realizacji w 2015r. to:

- 1) dofinansowanie kosztów tworzenia i działania zakładów aktywności zawodowej,
- 2) dofinansowanie robót budowlanych w rozumieniu przepisów ustawy – prawo budowlane dotyczących obiektów służących rehabilitacji w związku z potrzebami osób niepełnosprawnych z wyjątkiem rozbiórki tych obiektów,
- 3) zlecenie fundacjom oraz organizacjom pozarządowym zadań z zakresu rehabilitacji zawodowej i społecznej osób niepełnosprawnych – nie realizowane z uwagi na niewystarczającą ilość środków PFRON.

Ponadto Oddział realizuje:

- 4) „Wojewódzki Program na Rzecz Wyrównywania Szans Osób Niepełnosprawnych i Przeciwdziałania Ich Wykluczeniu Społecznemu na lata 2008-2020”.

Stopień realizacji w/w zadań w roku 2015 zestawiono w tabeli nr 5 oraz opisano w Załączniku nr 7.

W 2015 roku na wspomniane wyżej pierwsze trzy zadania Samorząd Województwa dysponował środkami PFRON w wysokości **10 349 698,00 zł**. Na dofinansowanie kosztów tworzenia i działania zakładów aktywności zawodowej (dla 12 funkcjonujących dotychczas ZAZ-ów oraz na utworzenie i działanie nowego ZAZ-u - w Jaśle) przekazano kwotę środków PFRON: **7 318 240,65 zł**. (wykorzystano **7 303 995,27 zł**).

Ponadto dofinansowano roboty budowlane dotyczące **trzech** obiektów służących rehabilitacji osób niepełnosprawnych w wysokości **3 011 376,28 zł**.

Wykorzystanie środków PFRON na zadania ustawowe, przekazanych na podstawie algorytmu wynosi 99,7%.

Ponadto środki budżetu Województwa w wysokości **761 139,22 zł** przeznaczono na dofinansowanie kosztów działania zakładów aktywności zawodowej, natomiast **96 207,00 zł** – na utworzenie ZAZ w Jaśle. Zakłady wykorzystały środki budżetu Województwa w wysokości **854 717,98 zł** (**758 510,98 zł** - koszty działania oraz **96 207,00 zł** – koszty tworzenia).

Tabela 5. Realizacja zadań w 2015 r.

Lp.	Rodzaj zadań	Plan na 2015 r.		Wykonanie zadań w 2015 r.	
		Środki PFRON	Środki Budżetu Woj.	Środki PFRON	Środki Budżetu Woj.
1	2	3	4	5	6
1	dofinansowanie kosztów tworzenia i działania zakładów aktywności zawodowej	7 318 240,65 zł trzyznaście ZAZ-ów (w tym 2 utworzone ze środków EFS w 2014 r. ale finansowane od października 2015 r. oraz 1 nowy ZAZ utworzony w 2015 r.) zatrudnienie 461 osób niepełnosprawnych (wzrost zatrudnienia o 125 osób niepełnosprawnych w stosunku do roku 2014)	857 346,22 zł trzyznaście ZAZ-ów	7 303 995,27 zł trzyznaście ZAZ-ów (w tym 2 utworzone ze środków EFS w 2014 r. ale finansowane od października 2015 r. oraz 1 nowy ZAZ utworzony w 2015 r.) zatrudnienie 461 osób niepełnosprawnych (wzrost zatrudnienia o 125 osób niepełnosprawnych w stosunku do roku 2014)	854 717,98 zł trzyznaście ZAZ-ów
2	dofinansowanie robót budowlanych dotyczących obiektów służących rehabilitacji osób niepełnosprawnych	3 011 376,28 zł 3 obiekty	-	3 011 376,28 zł 3 obiekty	-
3	zlecenie fundacjom oraz organizacjom pozarządowym zadań z zakresu rehabilitacji zawodowej i społecznej osób niepełnosprawnych	0,00 zł	-	0,00 zł	-
4	„Wojewódzki Program na Rzecz Wyrównywania Szans Osób Niepełnosprawnych i Przeciwdziałania Ich Wykluczeniu Społecznemu na lata 2008-2020”.	-	777 925,00	-	776 271,44 25 podmiotów
5	Opiniowanie wniosków ośrodków występujących o wydanie wpisu do rejestru ośrodków uprawnionych do organizowania turnusów rehabilitacyjnych lub przyjmujących grupy turnusowe.	10 wniosków, (mogą wpływać wnioski o opinię od nowopowstających ośrodków)		Wydano 10 opinii o ośrodkach informujących o dopełnieniu warunków określonych w rozporządzeniu Ministra Pracy i Polityki Społecznej z dnia 15 listopada 2007 r. w sprawie turnusów rehabilitacyjnych. Wydanie opinii każdorazowo poprzedzono dokonaniem wizji ośrodka.	
Ogółem		10 329 616,93	1 635 271,22	10 315 371,55	1 630 989,42

IV. ODDZIAŁ ŚWIADCZEŃ RODZINNYCH

Oddział Świadczeń Rodzinnych ROPS w Rzeszowie realizuje zadania wynikające z następujących przepisów prawnych:

1. Ustawa z dnia 28 listopada 2003 r. o świadczeniach rodzinnych (Dz. U. z 2015 poz. 114 z późn zm.),
2. Rozporządzenie Parlamentu Europejskiego i Rady (WE) nr 883/2004 z dnia 29 kwietnia 2004 r. w sprawie koordynacji systemów zabezpieczenia społecznego (Dz. U. UE L 04.166.1 z późn. zm.),
3. Rozporządzenie Parlamentu Europejskiego i Rady (WE) nr 987/2009 z dnia 16 września 2009 r. dotyczącego wykonywania rozporządzenia (WE) nr 883/2004 w sprawie koordynacji systemów zabezpieczenia społecznego (Dz. U. UE L 09.284.1 z późn. zm.),
4. Rozporządzenia Rady (EWG) Nr 1408/71 z dnia 14 czerwca 1971r. w sprawie stosowania systemów zabezpieczenia społecznego do pracowników najemnych, osób prowadzących działalność na własny rachunek i do członków ich rodzin przemieszczających się we Wspólnocie (Dz. Urz. WE L 1971.149.2 z późn. zm.),
5. Rozporządzenie Rady (EWG) Nr 574/72 z dnia 21 marca 1972r. w sprawie wykonywania Rozporządzenia Rady (EWG) Nr 1408/71 z dnia 14 czerwca 1971r. w sprawie stosowania systemów zabezpieczenia społecznego do pracowników najemnych, osób prowadzących działalność na własny rachunek i do członków ich rodzin przemieszczających się we Wspólnocie (Dz. Urz. WE L 1972.74.1 z późn. zm.).

W okresie od 01.01.2015r. do 31.12.2015 Oddział Świadczeń Rodzinnych ROPS w Rzeszowie realizował zadania wynikające z art. 21 ust. 1 pkt 1 i 2 ustawy z dnia 28 listopada 2003r. o świadczeniach rodzinnych /Dz. U. z 2015 poz. 114 z późn. zm./. Jest to zadanie zlecone z zakresu administracji rządowej. Do zadań tych należy:

- 1) pełnienie funkcji instytucji właściwej w związku z udziałem Rzeczypospolitej Polskiej w koordynacji systemów zabezpieczenia społecznego w przypadku przemieszczania się osób w granicach Unii Europejskiej, Europejskiego Obszaru Gospodarczego i Szwajcarii.
- 2) wydawanie decyzji w sprawach świadczeń rodzinnych realizowanych w związku z koordynacją systemów zabezpieczenia społecznego.

Stopień realizacji zadań w roku 2015 z zakresu koordynacji systemów zabezpieczenia społecznego w przypadku osób przemieszczających się w granicach UE, EOG i Szwajcarii pokazuje tabela 6

Tabela 6. Realizacja zadań w 2015 r.

Lp	Rodzaj zadań	Plan na 2015 r.		Wykonanie zadań w 2015r.	
		Środki otrzymane z budżetu państwa	Środki budżetu województwa	Środki otrzymane z budżetu państwa	Środki budżetu województwa
1	2	3	4	5	6
1	Zadania z zakresu świadczeń rodzinnych	2 256 453	17 779	2 254 568,45	2 902,12

Zaplanowane wydatki w kwocie **2 274 232 zł** (w tym ze środków budżetu państwa na kwotę **2 256 453 zł** oraz ze środków budżetu województwa na kwotę **17 779 zł**) wykorzystane zostały w 2015 roku w wysokości **2 257 470,57 zł** (w tym wykonanie dotyczące środków z budżetu państwa **2 254 568,45 zł** oraz wykonanie dotyczące środków budżetu województwa **2 902,12 zł.**) tj. w 99,26 %.

Dodatkowo ze środków budżetu województwa w rozdziale 85217 została zrealizowana kwota wydatków w wysokości **58 941,78 zł**.

Wydatki przeznaczono na koszty związane z rozpatrywaniem dokumentów (formularzy i dokumentów SED) na potrzeby instytucji zagranicznych (UE, EOG i Szwajcarii), ustalaniem czy w sprawach mają zastosowanie przepisy o koordynacji, wydawaniem decyzji w sprawach dotyczących świadczeń rodzinnych.

W 2015 roku wpłynęło do ROPS Rzeszów **13 115 spraw**. Natomiast zrealizowano **13.134 sprawy**. Liczba spraw wpływających nadal wykazuje tendencję wzrostową. Wydano 7.080 decyzji administracyjnych w tym :

- 5 256 decyzji ustalających prawo do świadczeń rodzinnych,
- 1430 decyzji w sprawie nienależnie pobranych świadczeń rodzinnych,
- 320 decyzji sprawie rozłożenia na raty i umorzenia nienależnie pobranych świadczeń rodzinnych.

Łączna kwota ustalonych nienależnie pobranych świadczeń wyniosła **2 395 609,00 zł**.

Środki z przyznanej dotacji w 2015 roku pozwoliły również na sfinansowanie wydatków dotyczących kosztów wynagrodzeń osobowych wraz z pochodnymi pracowników obsługi administracyjnej, bez udziału których nie byłaby możliwa prawidłowa realizacja powierzonego zadania.

Łączna kwota wydatkowana na zadanie zlecone z zakresu administracji rządowej, tj. koordynacja systemów zabezpieczenia społecznego - **świadczenia rodzinne wynosi 2 316 412,35 zł.**

V. ODDZIAŁ - OŚRODEK ADOPCYJNY

Oddział - Ośrodek Adopcyjny Regionalnego Ośrodka Polityki Społecznej w Rzeszowie w okresie od 01.01 2015 r. do 31.12.2015 r. realizował powierzone zadania w oparciu o Ustawę z dnia 9 czerwca 2011 r. o wspieraniu rodziny i systemie pieczy zastępczej.

Na podstawie zapisów ustawy o wspieraniu rodziny i systemie pieczy zastępczej opracowany i przyjęty uchwałą Zarządu Województwa Podkarpackiego został plan pracy Oddziału -Ośrodek Adopcyjny na 2015 rok . Najważniejsze zadania ośrodka to:

1. Prowadzenie procedur przysposobienia.
2. Przygotowanie osób zgłaszających gotowość do przysposobienia dziecka, w tym szkolenie dla kandydatów na rodziców adopcyjnych.
3. Kwalifikacja dziecka do przysposobienia.
4. Wspomaganie kobiet w ciąży, które zgłaszają zamiar pozostawienia dziecka do adopcji
5. Wspieranie osób, które przysposobiły dziecko.
6. Współpraca z placówkami służby zdrowia, sądami, placówkami opiekuńczo – wychowawczymi oraz organizacjami właściwymi w zakresie wspierania rodziny i systemu pieczy zastępczej.
7. Szkolenie kandydatów na rodziców zastępczych.
8. Działalność edukacyjna i informacyjna, promocja idei adopcji.
9. Sprawozdawczość i dokumentacja ośrodka adopcyjnego.

Struktura zatrudnienia w Oddziale Ośrodek Adopcyjny:

- Kierownik
- Psycholog – 5 osób
- Pedagog - 9
- Pracownik ds. obsługi Wojewódzkiego i Centralnego Banku Danych, Komisji Kwalifikacyjnej oraz promowania idei adopcji.

Pedagodzy i psychologowie pracują w dwóch zespołach:

- Zespół diagnozujący kandydatów
- Zespół diagnozujący dzieci

Sposób realizacji ustawowych zadań

Zarządzeniem Dyrektora Regionalnego Ośrodka Polityki Społecznej w Rzeszowie z dnia 01.07.2015 został zmieniony Regulamin Komisji Kwalifikacyjnej Oddziału - Ośrodek Adopcyjny, która opiniuje w sprawach:

- kwalifikacji dzieci zgłaszanych do przysposobienia
- kwalifikacji kandydatów na rodziców adopcyjnych
- doboru rodziny do potrzeb dziecka.

Prowadzenie procedur przysposobienia i przygotowanie osób zgłaszających gotowość do przysposobienia dziecka

Etapy diagnozy psychologiczno-pedagogicznej i dalszego przygotowania Kandydatów na rodziców adopcyjnych:

1. Analiza zgromadzonych przez Kandydatów dokumentów takich jak:
 - podanie,
 - życiorysy,
 - wspólna fotografia małżonków,
 - odpis skrócony aktu małżeństwa – oryginał,
 - w przypadku rozwodu – sentencja wyroku rozwodowego,
 - zaświadczenia lekarskie (wzór na stronie internetowej),
 - zaświadczenia o zatrudnieniu i dochodach oraz zeznanie podatkowe – PIT,
 - numeru PESEL w celu zapytania o karalność,
 - kserokopia dowodów osobistych,
 - zgoda na przetwarzanie danych osobowych na potrzeby procedury adopcyjnej (wzór na stronie internetowej)
 - inne: Ośrodek po analizie przesłanej dokumentacji może prosić o dostarczenie dodatkowych dokumentów.

2. Diagnoza pedagogiczno-psychologiczna

Celem procesu diagnostycznego jest poznanie Kandydatów, w kierunku ustalenia czy ich kwalifikacje osobiste uzasadniają przekonanie, że będą należycie wywiązywali się z obowiązków przysposabiających, przy uwzględnieniu, że przysposobienie zawiązuje się dla dobra dzieci, które potrzebują szczególnej ochrony i pomocy ze strony dorosłych, środowiska rodzinnego, atmosfery szczęścia, miłości i zrozumienia, w trosce o ich harmonijny rozwój i przyszłą samodzielność życiową, dla zapewnienia ochrony przysługujących im praw i wolności.

Spotkania z psychologiem i pedagogiem odbywają się w Ośrodku Adopcyjnym oraz w miejscu zamieszkania Kandydatów na rodziców adopcyjnych. Ilość spotkań jest dostosowywana indywidualnie do każdej rodziny.

Diagnoza opiera się na wywiadzie kierowanym, obserwacji oraz kwestionariuszowych badaniach psychologicznych. Ma ona na celu ustalenie czy Kandydaci:

- spełniają warunki formalne,
- nie są i nie byli pozbawieni władzy rodzicielskiej, ani władza rodzicielska nie była zawieszona, ani ograniczona,
- nie są chorzy na chorobę uniemożliwiającą właściwą opiekę nad dzieckiem,
- nie byli karani,
- posiadają stabilną sytuację materialno –mieszkaniową.

Ważne jest zaznajomieniem się z motywacją i oczekiwaniami co do samej adopcji. Podstawą diagnozy jest również poznanie Kandydatów od strony funkcjonowania ich małżeństwa, ich systemu rodzinnego, predyspozycji osobowościowych oraz samej decyzji i oczekiwań Kandytów odnośnie adopcji. Podczas spotkań Kandydaci przedstawiają także swoje opinie co do sposobu wychowywania dziecka, radzenia sobie w sytuacjach ewentualnych trudności, zapewnienia mu stabilnego środowiska rodzinnego, emocjonalnego, sprzyjającego jego rozwojowi.

Celem badań psychologicznych jest wszechstronne poznanie osób, które przychodzą do Ośrodka Adopcyjnego. Przedmiotem zainteresowania psychologa są m. in. osobowość oraz temperament Kandydatów, ich system wartości oraz motywacja do przysposobienia, funkcjonowanie małżeństwa oraz ich systemu rodzinnego.

Wywiad adopcyjny w miejscu zamieszkania Kandydatów pozwala poznać warunki dla rozwoju dziecka. Treść wywiadu określa rozporządzenie Ministra Pracy i Polityki Społecznej.

Efektom pracy diagnostów z rodziną jest wypracowanie dokumentacji tj. wywiadu adopcyjnego oraz opinii psychologicznej.

Dla Kandydatów ważnym walorem spotkań z psychologiem i pedagogiem jest możliwość uzyskania odpowiedzi na nurtujące ich pytania dotyczące procesu adopcji. Ponadto diagnoza pedagogiczno - psychologiczna ma na celu rozpoczęcie i wzmocnienie aktywnego włączenia się Kandydatów w proces przygotowywania się do przysposobienia dziecka.

3. Omówienie wyników diagnozy pedagogiczno-psychologicznej podczas pracy Komisji Kwalifikacyjnej

Kandydaci uzyskują wstępną pozytywną kwalifikację, która pozwala im na wzięcie udziału w szkoleniu dla Kandydatów na rodziców adopcyjnych.

Komisja może wstrzymać się od wydania pozytywnej kwalifikacji w celu uzupełnienia dokumentacji lub przeprowadzenia dodatkowych czynności diagnostycznych, dodatkowego przygotowania Kandydatów bądź do czasu ustania przeszkody uniemożliwiającej uzyskanie kwalifikacji, np. utraty dochodów, kryzysu, pogorszenia stanu zdrowia i inne. Dodatkowym przygotowaniem dla Kandydatów może być uczestnictwo w terapii indywidualnej (poza Ośrodkiem), bądź też w prowadzonej przez Ośrodek grupie treningowo-edukacyjnej. Oferta pomocowa przygotowana przez pracowników Ośrodka Adopcyjnego w zakresie przygotowania do adopcji jest jedyną taką na terenie całego województwa podkarpackiego.

Do udziału w grupie zaproszone zostają pary małżeńskie celem lepszego przygotowania do pełnienia funkcji rodziny adopcyjnej.

Z założenia, grupa treningowo-edukacyjna prowadzona przez Ośrodek Adopcyjny ma charakter grupy samopomocowej. To uczestnicy decydują, jakie tematy są dla nich istotne. Treści prowadzonych zajęć są więc modyfikowane i dostosowywane do tempa

i potrzeb uczestników. Podczas spotkań prowadzonych przez pedagoga i psychologa, uczestnicy zajęć poznają się wzajemnie, dzielą się własnymi doświadczeniami, przeżyciami i emocjami związanymi z utratą możliwości posiadania dziecka biologicznego, utratą dziecka w wyniku choroby bądź wypadku oraz związanymi z zamiarem wychowywania dziecka obcego biologicznie. Celem zajęć jest nie tylko pogłębianie wiedzy, zrozumienia i wglądu w poruszane tematy, ale także dzielenie się wsparciem emocjonalnym, minimalizowanie poczucia osamotnienia w problemach czy wreszcie poprawa samopoczucia i wzrost poczucia kompetencji u kandydatów na rodziców adopcyjnych. Podsumowując cykl 10 spotkań, w których biorą udział kandydaci, można stwierdzić, iż dzięki swojemu zaangażowaniu i otwartości na innych, uczestnicy grupy tworzą atmosferę akceptacji, zrozumienia i wsparcia. Udział w grupie pozwala uczestnikom zrozumieć jak wielkie wyzwanie życiowe, zwane „adopcją”, stoi przed nimi. Każde kolejne zajęcia wzbudzają w nich coraz większą potrzebę dzielenia się swoimi obawami, doświadczeniami, trudnościami, ale także radościami i sukcesami. Dzięki udziałowi w spotkaniach grupy uczestnicy nie tylko uzyskują wsparcie, ale też uczą się czerpania satysfakcji ze wspierania innych.

W 2015 roku w terminie od 05.03. do 30.06. zrealizowano cykl spotkań dla 4 par. Kolejną edycję spotkań rozpoczęto 12.10.2015 r. Planowany termin zakończenia to 12.02.2016r.

4. Szkolenie

Osoby pragnące przysposobić dziecko mają obowiązek uczestniczenia w szkoleniu, którego tematykę, zakres i wymiar czasowy określają obowiązujące przepisy prawne. Jest ono bezpłatne, a jego celem jest przygotowanie Kandydatów do bycia rodzicem adopcyjnym. Szkolenie pozwala zastanowić się małżonkom nad ich motywacją, ukazuje problemy jakie mogą pojawić się na każdym etapie procesu przysposobienia. Pomaga Kandydatom lepiej przygotować się na otoczenie dziecka niezbędną pomocą i opieką w razie pojawiających się trudności. Podczas szkolenia przyszli rodzice adopcyjni otrzymują wiedzę z zakresu umiejętności wychowawczych, rozwoju i potrzeb dziecka, a także procedur prawnych dotyczących procesu adopcji.

5. Po ukończeniu szkolenie ponowne omówienie sytuacji rodziny przez Komisję Kwalifikacyjną Ośrodka

Kwalifikacja w Ośrodku Adopcyjnym w Rzeszowie ma charakter dwustopniowy. Pierwszym etapem jest kwalifikacja do udziału w szkoleniu, kolejnym kwalifikacja na rodzica adopcyjnego. Również na tym etapie Kandydaci mogą zostać poproszeni o podjęcie i wykonanie pracy własnej w celu pełniejszego przygotowania do pełnienia roli rodzica adopcyjnego.

Aktualnie na przysposobienie drugiego dziecka oczekuje 13 par, a na pierwszą adopcję 30 par i jedna osoba samotna.

Kwalifikacja dziecka do przysposobienia

Oddział Ośrodek Adopcyjny w Rzeszowie w procesie kwalifikacji dziecka kieruje się dobrem dziecka i poszanowaniem jego praw.

Procedura kwalifikacji dziecka do adopcji polega na każdorazowym przebadaniu dziecka psychologicznie i pedagogicznie pod kątem zdolności do nawiązania więzi w nowej rodzinie oraz w celu określenia specyficznych potrzeb tego dziecka.

W przypadku powzięcia informacji o dziecku z uregulowaną sytuacją prawną, Ośrodek niezwłocznie występuje do organizatora rodzinnej pieczy zastępczej, zespołu do spraw okresowej oceny sytuacji dziecka umieszczonego w instytucjonalnej pieczy zastępczej lub dyrektora placówki opiekuńczo – wychowawczej typu rodzinnego przekazanie w terminie 7 dni, opinii oraz dokumentacji o której mowa w art. 139a i 38a ustawy o wspieraniu rodziny i systemie pieczy zastępczej.

Na podstawie uzyskanych informacji sporządzona zostaje tzw. „karta dziecka”, która zawiera informacje o sytuacji prawnej, rodzinnej i zdrowotnej dziecka.

Kolejny etap kwalifikacji obejmuje diagnozę psychologiczno – pedagogiczną dziecka wykonaną przez psychologa i pedagoga ośrodka adopcyjnego, które zwykle przeprowadzana jest w miejscu zamieszkania dziecka. Diagnoza obejmuje określenie poziomu rozwoju psychofizycznego dziecka, określenie specyfiki potrzeb dziecka, ocenę stopnia możliwości nawiązania więzi emocjonalnej dokonywane na podstawie analizy aktualnie istniejących więzi, zbadanie stosunku dziecka do przysposobienia jeśli pozwala na to jego wiek i stopień dojrzałości oraz analizę całościowej sytuacji dziecka w celu zbadania czy przysposobienie leży w jego najlepszym interesie.

Na posiedzeniu zespołu pracowników merytorycznych ośrodka czyli Komisji Kwalifikacyjnej, dokonana zostaje kwalifikacja dziecka do przysposobienia w oparciu o zgromadzony materiał. Sporządzona zostaje opinia kwalifikacyjna dziecka i biorąc pod uwagę specyfikę jego potrzeb, zostaje dokonany dobór kandydatów do przysposobienia widniejących w rejestrze.

W sytuacji niepozyskania Kandydatów z terenu województwa podkarpackiego – Ośrodek Adopcyjny prowadzący Wojewódzki Bank Danych czy Oddział Ośrodek Adopcyjny Regionalnego Ośrodka Polityki Społecznej w Rzeszowie przesyła „dokumentację kwalifikacyjną” dziecka ośrodkom adopcyjnym prowadzącym wojewódzkie banki danych w pozostałych województwach. W przypadku nieznaledzenia kandydata na terenie kraju w terminie 55 dni od dnia wysłania dokumentacji ośrodek adopcyjny odpowiedzialny za kwalifikację dziecka przesyła dokumentację ośrodkowi adopcyjnemu prowadzącemu centralny bank danych.

W chwili obecnej na adopcję oczekuje 58 dzieci, w tym 3 dzieci ukończy w tym roku 18 lat, a kolejnych 23 ukończy 13 rok życia, który zazwyczaj stanowi moment, w którym dzieci nie wyrażają zgody na adopcję. Zatem aktywnie, realnie oczekujących jest 32 dzieci, dla których nie udało się pozyskać rodziny. Zazwyczaj są to dzieci bardzo obciążone zdrowotnie, wieloosobowe związane ze sobą rodzeństwa.

Wspomaganie kobiet w ciąży, które zgłaszają zamiar pozostawienia dziecka do adopcji

Wśród zadań ośrodka adopcyjnego zapisanych w ustawie o wspieraniu rodziny i systemie pieczy zastępczej należy w szczególności: wspieranie psychologiczno – pedagogiczne osób, które przysposobiły dziecko oraz zapewnienie pomocy psychologicznej kobietom w ciąży oraz pacjentkom oddziałów ginekologiczno – położniczych, które sygnalizują zamiar pozostawienia dziecka bezpośrednio po urodzeniu.

W 2015 roku udzielono wsparcia 4 kobietom, które zgłosiły zamiar pozostawienie dziecka w szpitalu po porodzie i przekazania go do adopcji. Praca z matkami zgłaszającymi zamiar pozostawienia dziecka po urodzeniu obejmował rozmowy telefoniczne i spotkania na terenie ośrodka adopcyjnego w Rzeszowie. W głównej mierze zakres wsparcia obejmował

rzetelne poinformowanie o procedurze sądowej oraz wsparcie psychologiczne dla matki oraz towarzyszenie w podejmowaniu trudnej życiowej decyzji.

Wspieranie osób, które przysposobiły dziecko

W 2015 roku prowadzono indywidualną i grupową pomoc postadopcyjną, tzn. pracę z rodzicami, którzy już adoptowali dzieci i potrzebują wsparcia pedagogicznego i psychologicznego.

W 2015 roku pracownicy ośrodka adopcyjnego w Rzeszowie udzielili pomocy psychologiczno – pedagogicznej rodzinom adopcyjnym i kobietom sygnalizującym zamiar pozostawienia dziecka po urodzeniu. Zarejestrowano ponad 20 prowadzonych spraw z tego obszaru. W głównej mierze dotyczyły one pomocy rodzinom adopcyjnym, które zwróciły się z wnioskiem o pomoc w zakresie: pomocy w rozwiązywaniu problemów wychowawczych i opiekuńczych, poradnictwo i terapię, w tym terapię rodzinną, pomoc pedagogiczną i psychologiczną, pomoc prawną w zakresie prawa rodzinnego a także pomocy osobom w poszukiwaniu rodzeństwa biologicznego i nawiązania kontaktu pomiędzy rodzinami adopcyjnymi, które przysposobiły brata lub siostrę. Sposób prowadzenia spraw obejmował jednorazowe konsultacje psychologiczno – pedagogiczne a także dłuższe formy wsparcia tj. cotygodniowe spotkania z rodziną, lub monitorowanie spraw przez dłuższy okres czasu. Pomoc w poszukiwaniu rodzeństwa biologicznego także jest przykładem niekiedy kilkumiesięcznego angażowania pracownika ośrodka adopcyjnego, który próbuje nawiązać kontakt z rodzeństwem biologicznym danej osoby w przeszłości przysposobionej i za zgodą wszystkich stron doprowadzić do nawiązania kontaktu i/lub spotkania.

Uzupełnieniem wsparcia postadopcyjnego było zorganizowanie grupy wsparcia dla rodzin adopcyjnych funkcjonującej od września 2015 r.

W Oddziale Ośrodek Adopcyjny została zorganizowana grupa wsparcia dla rodzin adopcyjnych, które funkcjonują jako rodzina adopcyjna od ponad roku czasu. Informacja o rozpoczynających się spotkaniach została zamieszczona na stronie internetowej Regionalnego Ośrodka Polityki Społecznej w Rzeszowie, zakładka: Adopcja, a także rodziny zostały indywidualnie poinformowane telefonicznie o tym przedsięwzięciu. Celem grupy było pogłębienie więzi w rodzinie, nawiązanie relacji z innymi rodzinami adopcyjnymi, uzyskanie wsparcia i pomocy oraz ćwiczenie umiejętności efektywnej komunikacji. Rodziny mogły uczestniczyć w spotkaniach razem z dziećmi, co sprzyjało realizacji celu spotkań, wspólnego

spędzania czasu, większej szansy na frekwencję rodziców. Zajęcia rozpoczęły się 25.09.2015 r. i trwały do 11.12.2015 r., odbyło się w tym czasie 6 spotkań, każde w godzinach od 16.30 – 19.30. Łącznie było 9 rodzin korzystających z tej zaproponowanej formy pomocy, oraz 6 dzieci adopcyjnych w wieku od 3 – 12 lat. Pierwsze spotkanie grupy wsparcia miało na celu integrację grupy i obserwację relacji wewnątrzrodzinnych. Zajęcia te były wspólne dla rodziców i dzieci. Kolejne spotkania zakładały formułę równoległych spotkań osobno dla rodziców i osobno dla dzieci. Podczas spotkań dla rodziców poruszano następujące tematy: rozpoznawanie i nazywanie uczuć, zasady prawidłowej komunikacji, budowanie relacji z dzieckiem, akceptacja historii dziecka, jawność adopcji, kryzysy adopcyjne a także wiele tematów poruszanych przez członków grupy i dostosowane do ich potrzeb. Spotkania z dziećmi miały na celu integrację, konstruktywne spędzanie czasu wolnego, budowanie poczucia własnej wartości, elementy bajkoterapii i arteterapii.

Forma zajęć była dostosowana do wieku i ilości uczestników. W prowadzeniu grupy zaangażowanych było 5 specjalistów – pracowników Ośrodka Adopcyjnego w tym 2 psychologów i 3 pedagogów. Po zakończonym cyklu spotkań część uczestników wyraziło gotowość do kontynuacji zajęć w roku 2016. Oczekiwaniem uczestników było także aby grupa zakładała dobór ze względu na wiek wychowywanych dzieci co generuje różnego rodzaju specyficzne dla danego wieku problemów i kryzysów. W związku z czym zaplanowano uruchomić na początku 2016 r. spotkania grupy wsparcia dla rodzin wychowujących nastoletnie dzieci.

Szkolenie kandydatów na rodziców zastępczych

W związku ze zmian ustawy o wspieraniu rodziny i systemie pieczy zastępczej do zadań własnych włączono szkolenie dla rodzin zastępczych. Pracownicy opracowali stosowny program szkolenia, który został zatwierdzony decyzją Ministra Pracy i Polityki Społecznej na okres 5 lat. Szkolenie pierwszych grup kandydatów na rodziców zastępczych rozpoczęto

w styczniu 2016r. Program szkolenia przygotowano w oparciu o stosowne rozporządzenie określające zakres tematyczny i godzinowy wymagany dla tego typu szkolenia.

Do udziału w szkoleniu kwalifikowane są osoby zgłoszone przez Organizatora Pieczy Zastępczej oraz mające pozytywną opinię pedagogiczno-psychologiczną sporządzoną przez OPZ, w którym się starają o status rodziny zastępczej. Po zakończeniu udziału w szkoleniu zostanie sporządzona krótka informacja z jego przebiegu dla Organizatora Pieczy Zastępczej.

Współpraca z placówkami służby zdrowia, sądami, placówkami opiekuńczo – wychowawczymi oraz organizacjami właściwymi w zakresie wsparcia rodziny i systemu pieczy zastępczej.

Do zadań własnych Oddziału Ośrodek Adopcyjny należy również udział w zespołach opiniujących sytuację dzieci umieszczonych w pieczy zastępczej, zarówno instytucjonalnej jak i rodzinnej. Spotkania takie organizowane są na terenie placówek opiekuńczo-wychowawczych oraz przez organizatorów pieczy zastępczej. Na posiedzeniu omawiana jest zasadność dalszego pobytu w pieczy zastępczej. W tym celu analizowana jest w pierwszej kolejności możliwość powrotu do rodziny biologicznej, a jeśli to nie jest możliwe rozważana jest możliwość skierowania dziecka do adopcji. Wg aktualnie obowiązujących przepisów piecza zastępcza powinna być traktowana jako przejściowa forma opieki. Aktualne zapisy prawa określają czas niezbędny na uregulowanie sytuacji życiowej i prawnej dziecka na 18 miesięcy. Sytuację rodziny biologicznej przedstawia zaproszony asystent rodziny, bądź z braku asystenta pracownik socjalny. Sprawozdanie z pobytu w pieczy zastępczej składa koordynator pieczy zastępczej. W spotkaniu biorą również udział rodzice biologiczni, zastępczy, przedstawiciel ośrodka adopcyjnego, opcjonalnie sędzia, kurator, pedagog szkolny bądź wychowawca dziecka.

W 2015 roku do Oddziału Ośrodek Adopcyjny wpłynęło 217 zaproszeń na posiedzenia zespołu.

Działalność edukacyjna i informacyjna, promocja idei adopcji.

W dniu 04.12.2015r. w Auli PROMAR w Rzeszowie odbyła się konferencja pt. „Wsparcie rodziny dla dobra dziecka” zorganizowana przez Regionalny Ośrodek Polityki Społecznej w Rzeszowie. Udział w konferencji wzięli pracownicy Ośrodków Pomocy Społecznej, Powiatowych Centrów Pomocy Rodzinie, Placówek Opiekuńczo - Wychowawczych funkcjonujących w województwie podkarpackim oraz Regionalnego Ośrodka Polityki Społecznej w Rzeszowie. Konferencję otworzył i powitał zaproszonych gości Pan Stanisław Kruczek Członek Zarządu Województwa Podkarpackiego oraz Pani Barbara Krawczyk. p.o. Dyrektora ROPS w Rzeszowie. Podczas konferencji zostały omówione trzy ważne obszary tematyczne:

1. Dobre praktyki wspierania rodziny w Polsce
2. Dobre praktyki wspierania rodziny w województwie podkarpackim
3. Ochrona dziecka i wsparcie rodziny w nowej perspektywie finansowej 2014-2020

Ideą zorganizowanej konferencji było przekazanie zarówno wiedzy jak i podzielenie się doświadczeniami specjalistów w zakresie pracy z rodziną, wśród zaproszonych gości – prelegentów byli m.in.: Pani Izabela Krasiejko, Pani Lidia Zeller, Pani Magdalena

Wróblewska, Pani Magdalena Cechnicka, Pan Dariusz Baran, Pani Maria Dekert oraz Pani Agnieszka Ustrzycka. Podczas konferencji głos zabrali również pracownicy Ośrodka Adopcyjnego ROPS w Rzeszowie: Pani Marcelina Drath, Pani Anna Kozłowska – Ferenc oraz Pani Kamila Brodziak.

Ponadto w ramach zadania promocja adopcji została wydana ulotka zawierająca podstawowe informacje o adopcji oraz o różnicach pomiędzy pieczę zastępczą a przysposobieniem. Ulotka zostanie sukcesywnie rozdystrybuowana do instytucji i organizacji zajmujących się pracą z dzieckiem i rodziną z terenu województwa podkarpackiego. Promocja adopcji dotyczy szczególnie adopcji dzieci starszych, chorych lub wieloosobowych rodzeństw, dla których szczególnie trudno jest znaleźć rodzinę adopcyjną.

Tabela 7. Działalności Ośrodka Adopcyjnego w okresie od 01.01.2015r. do 31.12.2015r.

Lp	Zadania OAD	Suma
1	Liczba przysposobionych dzieci	43
2	Liczba prowadzonych preadopcji	36
3	Liczba wydanych opinii psychologicznych i pedagogicznych na potrzeby Sądu	223
4	Liczba przeprowadzonych diagnoz pedagogicznych/psychologicznych kandydatów do przysposobienia dzieci (wszystkich łącznie na potrzeby Sądu i aktualizacje)	372
5	Liczba diagnoz psychologicznych/pedagogicznych dzieci zgłoszonych do adopcji	124
6	Liczba dzieci z terenu Woj. Podkarpackiego zgłoszonych do WBD	14
7	Liczba dzieci z terenu Woj. Podkarpackiego zgłoszonych do CBD	11
8	Liczba kandydatów oczekujących na przysposobienie dziecka – I adopcja – stan na koniec 2015r.	31par +1 osoba samotna
	Liczba kandydatów oczekujących na przysposobienie dziecka – II adopcja lub dziecko/dzieci biologiczne– stan na koniec 2015r.	13 par
9	Liczba kandydatów, którzy zgłosili się do ośrodka w celu przysposobienia dziecka	55
11	Liczba osób przeszkolonych	60
12	Liczba zaproszeń na posiedzenia zespołów ds. oceny sytuacji dzieci umieszczonych w pieczy zastępczej	217
13	Wsparcie psychologiczno-pedagogiczne na każdym etapie procedury adopcyjnej	1458
14	Wsparcie kobiet w ciąży, które sygnalizują zamiar oddania dziecka do adopcji	4

Tabela 8. Informacja o dzieciach przysposobionych

Lp.	Wyszczególnienie	Liczba dzieci
1.	Dzieci przysposobione z tego w wieku:	43
1.1.	poniżej 1 roku	7
1.2.	od 1 roku do 4 lat	26

Lp.	Wyszczególnienie	Liczba dzieci
1.3.	od 5 do 9 lat	9
1.4.	10 i więcej lat	1
2.	Dzieci przysposobione, z tego:	43
2.1.	dziewczęta	12
2.2.	chłopcy	31
3.	Dzieci przysposobione z orzeczeniem o niepełnosprawności	4
4.	Dzieci według miejsca pobytu przed przysposobieniem, w tym:	43
4.1.	w pieczy instytucjonalnej	6
4.2.	w rodzinnej pieczy zastępczej	37
4.3.	w rodzinie biologicznej	0

Na mocy art.183 ust. 2 ustawy z dnia 9 czerwca 2011 roku o wspieraniu rodziny i systemie pieczy zastępczej (Dz. U. z 2011 r. Nr 149, poz. 887, z późn. zm.), uchwałą Nr LV/1073/14 Sejmik Województwa Podkarpackiego z dnia 08.09.2014r. przyjął „Wojewódzki Program Wspierania Rodziny i Systemu Pieczy Zastępczej na lata 2014-2020”, będący integralną częścią strategii rozwoju województwa. Głównym celem Programu jest budowanie i rozwój zintegrowanego systemu wsparcia i pomocy rodzinie oraz pieczy zastępczej w regionie.

Plan zadań i ich realizację w roku 2015 z zakresu wsparcia dziecka, rodziny i systemu pieczy zastępczej pokazuje tabela 1.

Tabela 9. Realizacja zadań w 2015r. z zakresu wsparcia dziecka, rodziny i systemu pieczy zastępczej.

Lp.	Rodzaj zadań	Plan na 2015 r.	Wykonanie zadań w 2015r.*
1	2	3	4
1	Dotacje dla organizacji pozarządowych udzielone w ramach otwartego konkursu ofert oraz w trybie pozakonkursowym	100 000,00	81 402,12 zł
			9 organizacji (9 dotacji)
	Ogółem	100 000,00 zł	81 402,12 zł
	Różnica		18 597,88 zł

*stan na dzień 31.12.2014 r.

Przyznany plan finansowy na rok 2015 przez Samorząd Województwa Podkarpackiego to kwota 100.000,00 zł został zrealizowany w 2015 r. w wysokości 81 402,12 zł.

Zadania z zakresu wsparcia dziecka, rodziny i systemu pieczy zastępczej w Województwie Podkarpackim, określonych w Wojewódzkim Programie Wspierania Rodziny i Systemu Pieczy Zastępczej na lata 2014 – 2020 (Załącznik nr 1) pod względem finansowym zostały w 2015 r. wykonane w wysokości 81,40 % w stosunku do planu.

Niewykorzystanie w 100 % środków wyniknęło z:

1. Odstąpienia przez 3 organizacje pozarządowe wyłonionych w otwartym konkursie ofert od podpisania umowy o dofinansowanie
2. Braku pełnego wykorzystania dotacji przekazanych organizacjom pozarządowym.
3. Krótki czas na uruchomienie kolejnych procedur konkursowych, zagrożenie prawidłowego wykonania zadań w terminie do końca roku budżetowego.

Przyznany plan finansowy na rok 2015 w kwocie 100 000,00 zł na realizację zadań wynikających z Wojewódzkiego Programu Wspierania Rodziny i Systemu Pieczy Zastępczej na lata 2014 – 2020 został obniżony o 14 590,00 zł, kwota ta została przeniesiona na inne zadanie. Ostateczny plan finansowy na rok 2015 wynosił 85 410,00 zł. Załącznik nr 7.

Ważną częścią pracy Oddziału Ośrodek Adopcyjny było rozpoznanie potrzeb i analiza sytuacji na Podkarpaciu w zakresie utworzenia preadopcyjnego ośrodka interwencyjnego i regionalnej placówki opiekuńczo-terapeutycznej.

Tabela 10. Informacja finansowa nt. działalności Oddziału - Ośrodek Adopcyjny w 2015r.

Lp.	Wyszczególnienie	Kwota
1.	Wysokość planowanych w danym roku wydatków z zakresu organizowania i prowadzenia ośrodków adopcyjnych	1 035 600
2.	Otrzymana z budżetu państwa w danym okresie sprawozdawczym dotacja na organizowanie i prowadzenie ośrodków adopcyjnych	1 032 245
3.	Wydatki na obsługę zadania z zakresu organizowania i prowadzenia ośrodków adopcyjnych, w tym:	1 031 189
3.1.	Wydatki na wynagrodzenia wraz z pochodnymi	801 787
3.2.	Wydatki inwestycyjne	21 514
3.3.	Wydatki administracyjne	207 888
3.4.	Wydatki związane z obsługą wojewódzkiego banku danych	0
4.	Wydatki na obsługę zadania z zakresu organizowania i prowadzenia ośrodków adopcyjnych sfinansowane z dotacji z budżetu państwa	1 031 189

VI. ODDZIAŁ ADMINISTRACYJNO-ORGANIZACYJNY REFERAT ds. KONTROLI

Uchwałą Zarządu Województwa Podkarpackiego z dnia 12 grudnia 2013 Nr 300/7283/13 w Oddziale Administracyjno-Organizacyjnym Regionalnego Ośrodka Polityki Społecznej w Rzeszowie utworzono Referat ds. kontroli.

Kontrole w 2015 roku prowadzone były według ustalonego Planu Kontroli wprowadzonego Zarządzeniem Dyrektora Regionalnego Ośrodka Polityki Społecznej w Rzeszowie nr 3/2015 z dnia 05.03.2015 r.

Zakres działań kontrolnych przeprowadzonych w 2015 roku obejmował:

1. Wykorzystanie przez podmioty wymienione w art. 3 ust. 3 ustawy o pożytku publicznym i o wolontariacie, środków finansowych przyznanych z budżetu Województwa Podkarpackiego, Regionalnego Ośrodka Polityki Społecznej w Rzeszowie na realizację projektów w ramach: Wojewódzkiego Programu Pomocy Społecznej, Wojewódzkiego Programu Przeciwdziałania Narkomanii, Wojewódzkiego Programu Przeciwdziałania Przemocy w Rodzinie, Wojewódzkiego Programu Profilaktyki i Rozwiązywania Problemów Alkoholowych, Wojewódzkiego Programu na Rzecz Wyrównywania Szans Osób Niepełnosprawnych i Przeciwdziałania ich Wykluczeniu Społecznemu, Wojewódzkiego Programu Wspierania Rodziny i Pieczy Zastępczej
2. Wykorzystanie środków finansowych z Państwowego Funduszu Rehabilitacji Osób Niepełnosprawnych będących w dyspozycji Województwa Podkarpackiego na realizację zadań w ramach: dofinansowania zadań zleczanych organizacjom pozarządowym z zakresu rehabilitacji zawodowej i społecznej osób niepełnosprawnych, dofinansowania robót budowlanych dotyczących obiektów służących rehabilitacji w związku z potrzebami osób niepełnosprawnych, [dofinansowania kosztów utworzenia i działalności usługowo-rehabilitacyjnej Zakładów Aktywności Zawodowej](#).
3. Dofinansowanie Centrów Integracji Społecznej w zakresie pierwszego wyposażenia.

Tabela 11. Liczba przeprowadzonych kontroli w okresie od 01.01.2015 r. do 31.12.2015r.

Zakres działań kontrolnych	kontrola planowa kompleksowa	kontrola planowa problemowa	kontrola pozaplanowa doraźna w trybie zwykłym	kontrola pozaplanowa doraźna w trybie uproszczonym
Realizacja w 2015 roku zadań w ramach Wojewódzkiego Programu Pomocy Społecznej	1	4		
Realizacja w 2015 roku zadań w ramach	1	1		

Wojewódzkiego Programu Przeciwdziałania Narkomanii				
Realizacja w 2015 roku zadań w ramach Wojewódzkiego Programu Przeciwdziałania Przemocy w Rodzinie	1	1		
Realizacja w 2015 roku zadań w ramach Wojewódzkiego Programu Profilaktyki i Rozwiązywania Problemów Alkoholowych	1	1		
Realizacja w 2015 roku zadań realizację zadań z zakresu rehabilitacji zawodowej i społecznej osób niepełnosprawnych	1	4		
Realizacja w 2015 roku zadań w ramach Wojewódzkiego Programu Wspierania Rodziny i Pieczy Zastępczej	1	1		
Dofinansowanie w 2014 roku robót budowlanych dotyczących obiektów służących rehabilitacji w związku z potrzebami osób niepełnosprawnych.	3			
Dofinansowanie w 2014 roku kosztów utworzenia i działalności obsługowo-rehabilitacyjnej zakładów aktywności zawodowej	4			
Dofinansowanie w 2012 r i w 2013 r. Centrów Integracji Społecznej w zakresie pierwszego wyposażenia	3			

Plan kontroli został wykonany w pełnym zakresie.

W związku z przeprowadzonymi kontrolami Regionalny Ośrodek Polityki Społecznej w Rzeszowie sporządził wystąpienia pokontrolne do 22 kontrolowanych podmiotów, w których wskazał uchybienia oraz określił działania mające na celu wyeliminowanie powstałych nieprawidłowości. W wyniku 5 kontroli nieprawidłowości nie stwierdzono. Wobec jednego kontrolowanego podmiotu toczy się postępowanie wyjaśniające.

W efekcie przeprowadzonych w 2015 roku postępowań kontrolnych ustalono zwrot środków finansowych pochodzących z budżetu województwa podkarpackiego w wysokości 0,40 zł jako dotację niewykorzystaną oraz 3.693,90 zł – środki wykorzystane niezgodnie z przeznaczeniem.

VII. ODDZIAŁ KSIĘGOWOŚĆ

Działając na podstawie ustawy o rachunkowości z dnia 29.09.1994 r. (j.t. Dz.U. z 2013 r. poz. 330 z późn. zm.), ustawy o finansach publicznych z dnia 27.08.2009 r. (j.t. Dz. U. z 2013 r. poz. 885 ze zm.), ustawy budżetowej na rok 2015 z 15 stycznia 2015 r. - podpisane przez Prezydenta RP w dniu 03.02.2015 r. (Dz. U. z 2015 r. poz. 153), ustawy o samorządzie województwa z dnia 05.06.1998 r. (j.t. Dz.U. z 2015 r., poz. 1392,1890), ustawy o zamówieniach publicznych z dnia 29.01.2004 r. (j.t. Dz. U. z 2015 r. poz. 2164 z późn.zm.) Odział Księgowość dokonał rozliczenia wydatków związanych z utrzymaniem Regionalnego Ośrodka Polityki Społecznej w Rzeszowie.

WYDATKI ZWIĄZANE Z UTRZYMANIEM REGIONALNEGO OŚRODKA POLITYKI SPOŁECZNEJ W RZESZOWIE

Zaplanowane wydatki (bez dotacji celowych) w kwocie **2.009.660,00 zł** wykonane zostały w 2015 r. w wysokości **1.946.065,05 zł** tj. 97,00 % planu.

Środki przeznaczono na:

- 1) Na wynagrodzenia i pochodne, w tym wydatki związane z realizacją programu „Karta dużej rodziny” – 1.590.206,60 zł,
- 2) Na pozostałe wydatki bieżące związane z utrzymaniem jednostki, w tym wydatki związane z realizacją programu „Karta dużej rodziny” – 344.811,29 zł,
- 3) Świadczenia na rzecz osób fizycznych – dofinansowanie do zakupu okularów korygujących wzrok oraz zakup wody dla pracowników - 1.709,00 zł,
- 4) Wydatki majątkowe - zakupiono licencję programu LEX OMEGA – 9.338,16 zł.

Tabela 11. Realizacja zadań od 01.01.2015 do 31.12.2015 działalności ROPS

Lp.	Rodzaj zadań	Plan na 2015 r.	Wykonanie za 2015 r.
		Środki budżetu województwa	Środki budżetu województwa
1	2	3	4
1	Zadania związane z podstawową działalnością jednostki: wynagrodzenia pracowników oraz koszt utrzymania jednostki, wydatki majątkowe oraz realizacja programu „Karta dużej rodziny”	2.009.660,00	1.946.065,05

FINANSOWE PODSUMOWANIE DZIAŁALNOŚCI REGIONALNEGO OŚRODKA POLITYKI SPOŁECZNEJ

Zaplanowane wydatki w kwocie **15.132.426,00 zł** zrealizowane zostały w 2015 r. w wysokości **14.698.659,84 zł** tj. 97,13 % planu, w tym:

1) Na wydatki bieżące - 10.655.642,59 zł, z tego:

- wynagrodzenia i składki od nich naliczone – 4.124.410,57 zł,
- wydatki związane z realizacją zadań – 1.048.856,00 zł,
- dotacje na zadania bieżące – 3.105.660,35 zł,
- świadczenia na rzecz osób fizycznych – 3.786,96 zł,
- wydatki na programy finansowane z udziałem środków UE i źródeł zagranicznych – 2.372.928,71 zł.

2) Na wydatki majątkowe – 4.043.017,25 zł.

Przyznany plan w 2015 r. przez Państwowy Fundusz Rehabilitacji Osób Niepełnoprawnych w kwocie 10.349.698,00 zł został zrealizowany przez ROPS w Rzeszowie w wysokości 10.315.371,55 zł, tj. 99.67% w stosunku do planu w tym:

- Dofinansowanie działalności ZAZ-ów – 7.303.995,27 zł,
- Dofinansowanie robót budowlanych – 3.011.376,28 zł.

Główne przyczyny nie wykonania planu wydatków przez Regionalny Ośrodek Polityki Społecznej w Rzeszowie wynikają z oszczędności powstałych z tytułu:

1. Realizowanego przez ROPS projektu Szwajcarsko Polski Program Współpracy. W trakcie rozeznania cenowego zakładano większą wartość materiałów biurowych, materiałów promocyjnych na konferencję, usługi dotyczącej publikacji pt. „Dobre praktyki”. Wybrano firmy, które złożyły najbardziej korzystną ofertę cenową na wykonanie w/w usług. Zostały poniesione mniejsze niż szacowano koszty związane z eksploatacją budynku, opłat pocztowych, tłumaczeń, wyposażeniem biura, zakupem zestawu sprzętu medycznego dla pielęgniarek. Niewykonanie planu wydatków wiąże się również z oszczędnościami z tytułu wynagrodzeń dotyczącymi mniejszej niż szacowano kwoty dodatkowego wynagrodzenia rocznego za 2014 r. oraz zmniejszeniem składki na ubezpieczenie wypadkowe od miesiąca kwietnia 2015 r.

Ponadto w wyniku oszczędności poprzetargowych u Beneficjentów tj. w regrantingu wystąpiły oszczędności w wysokości 252.589,44 zł, z tego na działania bieżące w kwocie 136.006,67 zł oraz działania inwestycyjne w kwocie 116.582,77 zł., ponadto z nieregrantingu 47.929,01 zł. **Łącznie 300.518,45 zł.**

2. Brak zgody na wydłużenie realizacji projektu PO KL o kolejne 3 miesiące.

3. Realizowanego do 31.12.2014r. przez ROPS projektu systemowego w ramach Działania 1.2. Wsparcie systemowe instytucji pomocy i integracji społecznej Priorytet I. Zatrudnienie i integracja społeczna Programu Operacyjnego Kapitał Ludzki pn. „Koordynacja na rzecz aktywnej integracji” – **Obserwatorium Integracji Społecznej**. Niewykonanie planu wydatków wiąże się z oszczędnościami z tytułu wynagrodzeń dotyczącymi mniejszej niż szacowano kwoty dodatkowego wynagrodzenia rocznego za 2014r.
4. Zwrotów niewykorzystanych kwot dotacji celowych, podmiotowych przez dofinansowane podmioty.
5. Rezygnacji oferentów z przyznanego dofinansowania (3 oferentów) w zakresie wsparcia dziecka, rodziny i systemu pieczy zastępczej określonych w Wojewódzkim Programie Wspierania Rodziny i Systemu Pieczy Zastępczej na lata 2014 – 2020.

REALIZACJA WOJEWÓDZKIEGO PROGRAMU POMOCY SPOŁECZNEJ W 2015 R.

Do zadań z zakresu pomocy społecznej realizowanych na podstawie ustawy z dnia 12 marca 2004 r. o pomocy społecznej przez Samorząd Województwa należy:

- opracowanie, aktualizowanie i realizacja strategii wojewódzkiej w zakresie polityki społecznej będącej integralną częścią strategii rozwoju województwa obejmującej w szczególności programy przeciwdziałania wykluczeniu społecznemu, wyrównywania szans niepełnosprawnych, pomocy społecznej, profilaktyki i rozwiązywania problemów alkoholowych, współpracy z organizacjami samorządowymi,

Wojewódzki Program Pomocy Społecznej na lata 2009 - 2015 został uchwalony przez Sejmik Województwa Podkarpackiego w Rzeszowie w dniu 30 marca 2009r. Uchwałą Nr XXXII/595/09. Dokument ten wyznacza główne kierunki działań Samorządu Województwa Podkarpackiego w obszarze pomocy społecznej.

Celem programu jest stworzenie rozwiązań umożliwiających pomoc i działania zapobiegające izolacji i marginalizacji mieszkańców województwa znajdujących się w trudnej sytuacji życiowej, jak również pobudzanie aktywności społecznej.

Program ten wyznacza jeden cel główny:

Poprawa jakości życia mieszkańców województwa podkarpackiego w aspekcie pomocy i integracji społecznej, a w jego ramach trzy cele operacyjne:

1. Ograniczenie zjawiska wykluczenia społecznego,
2. Zmniejszenie skutków niekorzystnych zjawisk społecznych,
3. Podniesienie poziomu życia osób starszych, dzieci i młodzieży

WYKONANIE

W roku 2015 skupiono się na czterech priorytetach ww. Programu wynikających z dwóch celów operacyjnych tj. 1;3:

Cel 1.Ograniczenie zjawiska wykluczenia społecznego, w który wpisują się:

1.1. Wspieranie programów i inicjatyw z zakresu poprawy warunków socjalno – bytowych, łagodzenie skutków ubóstwa osób zagrożonych wykluczeniem społecznym, wspieranie działań i programów mających na celu łagodzenie skutków ubóstwa, pomoc rodzinom i osobom znajdującym się w trudnej sytuacji życiowej.

Cel 3. Podniesienie poziomu życia osób starszych, dzieci i młodzieży

3.1. Tworzenie warunków do rozwoju różnych zainteresowań dzieci i młodzieży poprzez realizację i upowszechnianie opracowanych programów,

3.2. Inicjowanie i wspieranie działań podejmowanych na rzecz aktywizacji osób starszych we wszystkich zakresach,

Obrane priorytety realizowane w 2015r. zapisane zostały również w „Programie Współpracy Województwa Podkarpackiego z Organizacjami Pozarządowymi i Innymi Podmiotami Prowadzącymi Działalność Pożytku Publicznego na rok 2015” i zatwierdzone Uchwałą nr LIX/111/14 Sejmiku Województwa Podkarpackiego z dnia 13 listopada 2014r. Regionalny Ośrodek Polityki Społecznej w Rzeszowie realizację wytyczonych priorytetów powierzył organizacjom pozarządowym oraz podmiotom wymienionym w art. 3 ust 3 ustawy z dnia 24 kwietnia 2003r. o działalności pożytku publicznego i wolontariacie (Dz. U. z 2014r. poz 1118 z późn. zm.) w trybie otwartego konkursu ofert w formie zadań dotacyjnych. Zgodnie z zapisami wymienionej ustawy art. 5 ust.1 „Organy administracji publicznej prowadzą działalność

w sferze zadań publicznych, o której mowa w art.4 , we współpracy z organizacjami pozarządowymi oraz podmiotami wymienionymi w art. 3 ust 3, prowadzącymi, odpowiednio do terytorialnego zakresu działania organów administracji publicznej, działalność pożytku publicznego w zakresie odpowiadającym zadaniom tych organów” oraz zgodnie z ust. 2 tegoż artykułu „Współpraca, o której mowa w ust. 1 , odbywa się w szczególności w formach:

1) zlecenia organizacjom pozarządowym oraz podmiotom wymienionym w art.3 ust.3 realizacji zadań publicznych na zasadach określonych w ustawie”.

Podmioty ubiegające się o możliwość dofinansowania realizacji zadań określonych w „Wojewódzkim Programie Pomocy Społecznej na lata 2009 – 2015” prowadziły działalność statutową w zakresie pomocy społecznej, oraz działały na terenie Województwa Podkarpackiego. Ponadto w swoich projektach ich działania nakierowane były na aktywizację i pomoc osobom starszym, dzieciom i młodzieży z grup zagrożonych ryzykiem wykluczenia społecznego.

Uchwałą nr 35/71315 Zarządu Województwa Podkarpackiego z dnia 17 marca 2015 roku ogłoszono otwarty konkurs ofert, na który wpłynęło 91 projektów o łącznym zapotrzebowaniu na ich realizację **2 358 509,90** zł natomiast **kwota przeznaczona przez Zarząd Województwa Podkarpackiego na realizację Wojewódzkiego Programu Pomocy Społecznej na lata 2009 – 2015 w 2015 r. wynosiła 800 000,00 zł.**

Wszystkie złożone projekty zostały poddane ocenie formalnej i wnikliwej ocenie merytorycznej przez Komisję Oceniającą Oferty powołaną Uchwałą 55/1218/15 Zarządu Województwa Podkarpackiego z dnia 19 maja 2015r.

W dniu 2 czerwca 2015 roku Zarząd Województwa Podkarpackiego podjął Uchwałę Nr 62/1344/15 w sprawie udzielenia dotacji w 2015 roku z budżetu Województwa Podkarpackiego na realizację zadań w ramach Wojewódzkiego Programu Pomocy Społecznej na lata 2009 - 2015. Decyzją Zarządu Województwa Podkarpackiego rekomendowanych pozytywnie zostało 40 najwyżej ocenionych projektów, które otrzymały dofinansowanie w kwocie **800 000,00 zł**.

Pozostałe 51 ofert nie otrzymało dofinansowania, z czego 39 ofert, nie spełniły kryteriów formalnych wymienionych i określonych w ogłoszeniu o konkursie, 2 spośród ofert spełniających wymogi formalne zostało ocenione przez Komisję Konkursową jako zakładające realizację celów konkursu w minimalnym zakresie tj. otrzymało poniżej 10 pkt. z ogólnej wartości merytorycznej zadania określonej w Kryteriach oceny merytorycznej i zgodnie z pkt.X.2.d załącznika do Uchwały Nr 35/13/15 Zarządu Województwa Podkarpackiego w Rzeszowie z dnia 17 marca 2015 r. zmienioną Uchwałą Nr 55/1216/15 z dnia 19 maja 2015r., 3 oferty, w których nieprawidłowo skalkulowany został budżet zadania, 2 oferty merytorycznie niezgodne z obranym celem konkursu pkt X pakt.2d zostało odrzuconych i nie podlegało dalszej ocenie oraz 5 ofert, które uzyskały niewystarczającą liczbę punktów ogólnej oceny merytorycznej (poniżej 27).

W związku z nie podjęciem realizacji zadania przez jedno ze stowarzyszeń w dniu 30 czerwca 2015r. Zarząd Województwa Podkarpackiego podjął Uchwałę Nr 72/1548/15 w sprawie zmiany Uchwały nr 62/1344/15 Zarządu Województwa Podkarpackiego w Rzeszowie z dnia 02 czerwca 2015 w sprawie udzielenia dotacji w 2015 roku z budżetu Województwa Podkarpackiego na dofinansowanie zadań z zakresu pomocy społecznej w ramach Wojewódzkiego Programu Pomocy Społecznej na lata 2009-2015

1. Realizacja Celu 3: Podniesienie poziomu życia osób starszych, dzieci i młodzieży

Działanie: Tworzenie warunków do rozwoju różnych zainteresowań dzieci i młodzieży poprzez realizację i upowszechnianie opracowanych programów

Tabela nr 1

LP.	Nazwa i adres organizacji	Nazwa zadania	Kwota wsparcia	Liczba osób objętych wsparciem	Efekty realizowanych zadań
1	Stowarzyszenie Ruch Pomocy Psychologicznej "Integracja" ul. Słowackiego 4a/5;35-400 Nisko	"NOWY HORYZONT- program na rzecz rozwoju zainteresowań i pasji wśród dzieci i młodzieży"	18 026,58	66 osób	<ul style="list-style-type: none"> • - nabycie wiedzy dotyczącej lepszego radzenia sobie ze stresem, - wzrost samooceny uczestników, - wzrost poczucia własnej wartości, - wzrost umiejętności konstruktywnego rozwiązywania konfliktów, - wzrost zainteresowań i pasji wśród podopiecznych, - wzrost wiedzy na tematy zdrowego stylu życia

2.	Stowarzyszenie Wspierania Niesłyszących -SWN ul. Barska 15; 37-700 Przemyśl	"Jestem aktywny"	16 232,00	64 osoby	<ul style="list-style-type: none"> - nastąpiło zwiększenie siły i wytrzymałości mięśni wśród uczestników, - zwiększenie pewności siebie, - wyrobienie bezpiecznych i kulturalnych zachowań podczas gier ruchowych, - zwiększono spostrzegawczość oraz orientację przestrzenną i czasową , -wzrost wiedzy na temat udzielania pierwszej pomocy, - wzrost wiedzy na temat zasad zdrowego odżywiania się i jego znaczenia dla zdrowia człowieka,
3.	Stowarzyszenie Opieki Nad Dziećmi "Oratorium"im. Bł.ks. Bronisława Markiewicza ul. Ofiar Katynia 57; 37-450 Stalowa Wola	"Z ORA możemy więcej"	21 197,63	99 osób	<ul style="list-style-type: none"> - nastąpił harmonijny rozwój w sferze intelektualnej, fizycznej i społecznej, - poszerzenie horyzontów myślowych, - wzrost zainteresowań sportowych, informatycznych, edukacyjnych, - zwiększenie sprawności i kondycji fizycznej podopiecznych, - wzrost wiedzy na temat właściwych wartości odżywczych, - wzrost samooceny,
4.	CARITAS Archidiecezji Przemyskiej ul. Kapitulna 1; 37-700 Przemyśl	"Uwierzyć w siebie"	24 000,00	56 osób	<ul style="list-style-type: none"> - zwiększenie poczucia własnej wartości, - umocnienie woli życia w wolności bez używek, - podniesienie wiedzy na tematy konsekwencji spożywania alkoholu na zdrowie, - wzrost wiedzy na temat perspektyw zdrowego stylu życia w aspekcie psychicznym i fizycznym,
5.	Zgromadzenie Sióstr Służebniczek Bogarodzicy Dziewicy Niepokalanie Poczętej ul. Bojanowskiej 8-10; 39-200 Dębica	Obudź w sobie olbrzyma	0,00		Podmiot nie realizował zadania, zrezygnował z przyjęcia dotacji
6.	Dom Zakonny Zgromadzenia Św. Michała Archanioła ul. Ofiar Katynia 57; 37-450 Stalowa Wola	"Wakacyjny zawrót głowy"	23 397,00	60 osób	<ul style="list-style-type: none"> - wzrost umiejętności interpersonalnych, - wzrost umiejętności współpracy w grupie, - wzrost umiejętności komunikacyjnych, - wzrost samooceny i poczucia własnej wartości, - obniżenie agresji oraz zachowań destrukcyjnych wśród młodzieży, - wzrost ambicji i wytrwałości w dążeniu do wyznaczonych celów i zadań, - wzrost poczucia odpowiedzialności, koleżeństwa, solidarności, - wzrost umiejętności radzenia sobie ze stresem, - wzrost świadomości swoich słabych i mocnych stron, - zbudowanie pozytywnego obrazu siebie,
7.	Zgromadzenie Sióstr św. Michała Archanioła ul. Ks. Markiewicza 22; 38- 430 Miejsce Piastowe	MICHAYLAND 2015 -Festyn integracji z okazji Dnia Dziecka	20 544,00	200-400 dzieci	<ul style="list-style-type: none"> - wzrost korzyści pod względem edukacyjnym, wychowawczym, rekreacyjnym, kulturalnym i duchowym, - wzrost rozwoju społecznego poprzez zabawy i gry,

8.	Stowarzyszenie Centrum Aktywności Społecznej "SPECTRUM" ul. Dmowskiego 1; 37- 450 Stalowa Wola	"Wakacyjny relaks"	19 215,00	60 osób	<ul style="list-style-type: none"> - wzrost wiedzy i rozwoju zainteresowań wśród dzieci, - wzrost kompetencji wychowawczych rodziców dzieci uczestniczących w projekcie, - zmniejszenie agresji wśród najmłodszych uczestników oraz skłonności do nieodpowiednich form spędzania wolnego czasu, - przeprowadzono 84 h zajęć rekreacyjno-edukacyjne (25 uczestników), - przeprowadzono 28 h zajęć warsztatowych z klocków lego (20 dzieci),
9.	Przemyski Klub Sportu i Rekreacji Niewidomych i Słabowidzących "Podkarpackie" ul. Batorego 22; 37-700 Przemyśl	Przez sport do aktywnego życia 3	23 440,00	15 osób	<ul style="list-style-type: none"> - poprawa kondycji fizycznej, - wzrost rozwoju zainteresowań artystycznych i kulturalnych, - nabycie umiejętności przebywania i funkcjonowania w grupie , - poznanie pięknych krajobrazów i ciekawych miejsc Podkarpacia, - poznanie i udoskonalenie techniki bezpiecznego uprawiania sportu,
10.	Polski Komitet Pomocy Społecznej Zarząd Miejsko-Gminny Stowarzyszenie Charytatywne w Kolbuszowej ul. Janka Bytnara 3; 36-100 Kolbuszowa	Karuzela Sztuki, sport i nauki - Świetlicowy Program Wspieranie Rozwoju Zainteresowań Dzieci i Młodzieży w Powiecie Kolbuszowskim,	27 000,00	147 osób	<ul style="list-style-type: none"> - podniesienie poziomu życia dzieci i młodzieży, - wzrost motywacji u wychowanków, - wzrost rozwoju zainteresowań plastycznych, rzeźbiarskich, sportowych, artystycznych, - wzrost umiejętności plastyczno-technicznych, - rozwój pasji pływackich, - wzrost pewności siebie, - podniesienie samooceny wpływającej na jakość życia, - nabycie umiejętności wykonywania prac plastycznych nowo poznanych technik, - wzrost wiedzy o stolicach Europy,
11.	Stowarzyszenie Pomocy Społecznej Ad Astram ul. Mościckiego 26; 39-200 Dębica	"Młody człowiek-duże szanse"	23 440,00	40 osób	<ul style="list-style-type: none"> - nabycie umiejętności i kompetencji społecznych u dzieci, - nabycie umiejętności pracy w zespole, - podniesienie umiejętności komunikacji interpersonalnej, - zwiększenie motywacji do nauki, - rozwinięcie zainteresowań (warsztaty ceramiczne, fotograficzne, piękna i estetyki),
12.	Koło Stalowowolskie Towarzystwa im. Św.Brata Alberta ul. Ks. J.Popiełuszki 4; 37-450 Stalowa Wola	Pozytywne wzmocnienia-są OK	18 499,00	20 osób	<ul style="list-style-type: none"> - 3 wychowanków ukończyło kurs obsługi wózka widłowego, - nastąpił wzrost kompetencji zawodowych 8 osób, -wzrost wiedzy informatycznej, - nastąpił wzrost poziomu życia 20 wychowanków, - wzrost kompetencji kulinarnych, - wzrost wiedzy na temat zdrowego odżywiania, - nabycie wiedzy na temat radzenia sobie z przyszłym rodzicielstwem,
13.	Stowarzyszenie RAZEM Budy Głogowskie 26; 36-060 Głogów Małopolski	"Moja Pasja"	25 920,00	105 osób	<ul style="list-style-type: none"> - wzrost rozwoju zainteresowań artystycznych, - wzrost samooceny, - nabycie umiejętności funkcjonowania w grupie rówieśniczej, - poznanie walorów przyrodniczych oraz historii i kultury

					Podkarpacia, - wzrost poziomu sprawności fizycznej poprzez zajęcia ruchowo-sportowe,
14.	OMNES SPÓŁKA Z OGRANICZONĄ ODPOWIEDZIALNOŚCIĄ ul. Wilsona 6a; 37-500 Jarosław	"Animowanie nowych form kontaktu z przyrodą i kulturą sposobem na rozwój zainteresowań dzieci i młodzieży"	18 273,00	32 osoby	- zaspokojenie potrzeb intelektualnych, poznawczych i emocjonalnych poprzez aktywny wypoczynek z wykorzystaniem alpakoterapii, felinoterpii i hipoterapii, - rozwinięcie zainteresowań i pasji, - poprawa kondycji psychicznej, dobrego samopoczucia, - poprawa sprawności fizycznej poprzez kontakt z naturą, - poprawa ogólnej wydajności organizmu oraz doskonalenia umiejętności ruchowych,
15.	Parafia Najświętsze Serca Pana Jezusa w Dębicy Latoszynie ul. Orla 47; 39-200 Dębica	"Uwierz w siebie"	21 000,00	34 osoby	- wzrost umiejętności i kompetencji społecznych, - nabycie umiejętności pracy w zespole, - zmiana postawy biernej na aktywną, - zwiększenie motywacji do nauki, - rozwinięcie zainteresowań poprzez udział w warsztatach muzycznych, komputerowych,
16.	Polskie Stowarzyszenie na Rzecz Osób z Upośledzeniem Umysłowym Koło w Jarosławiu ul. Wilsona 6a; 37-500 Jarosław	Wakacje z pasją	23 973,89	32 osoby	-- zaspokojenie potrzeb intelektualnych, poznawczych i emocjonalnych poprzez aktywny wypoczynek z wykorzystaniem alpakoterapii, felinoterpii i hipoterapii, - rozwinięcie zainteresowań i pasji, - poprawa kondycji psychicznej, dobrego samopoczucia, - poprawa sprawności fizycznej poprzez kontakt z naturą, - poprawa ogólnej wydajności organizmu oraz doskonalenia umiejętności ruchowych,
17.	Stowarzyszenie Pomocy Osobom niepełnosprawnym "ISKIERKA" w Kolbuszowej Dolnej ul. Wiejska 90; 36-100 Kolbuszowa	"Aktywne wakacje"	22 173,68	32 osoby	- wzrost standardu życia, - rozwinięcie zainteresowań poprzez zajęcia na basenie, jazdę konną, zajęcia sportowe i artystyczne, - rozwinięcie sprawności motorycznej, ruchowej, - rozwinięcie umiejętności psychospołecznych, - rozwój samodzielności i umiejętności samoobsługowych poprzez codzienne działania, zabawy, wycieczki i spożywanie posiłków,
RAZEM			346 331,88	Okolo 1262 osoby	

Działanie: Inicjowanie i wspieranie działań podejmowanych na rzecz aktywizacji osób starszych we wszystkich zakresach

Tabela nr 2

LP.	Nazwa i adres organizacji	Nazwa zadania	Kwota wsparcia	Liczba osób objętych wsparciem	Efekty realizowanych zadań
1	Rzeszowski Klub Chorych na Stwardnienie Rozsiane im. Jana Pawła II ul. Lubelska 13; 35-241 Rzeszów	"Bogactwo starości"	17 440,00	50 osób	-wzrost aktywności fizycznej i społecznej, -integracja środowiska osób starszych, -wyrównanie szans życiowych osób starszych poprzez dostęp do różnych form aktywności psychofizycznej i społecznej,
2.	Stowarzyszenie Pomocy Społecznej Ad Astram ul. Rzeszowska 14; 39-200 Dębica	"Aktywni całe życie"	24 457,00	34 osoby	- zawarcie 34 kontraktów socjalnych, - udział 34 osób w indywidualnym poradnictwie dotyczącym pielęgnacji ciała i wizażu, - poprawa aktywności fizycznej i interpersonalnej poprzez zajęcia z fizjoterapeutą, nordic walking, hydroterapię, trenerem kontaktów interpersonalnych.
3.	Przemyski Klub Sportu i Rekreacji Niewidomych i Słabowidzących "Podkarpackie" ul. Batorego 22; 37-700 Przemyśl	Aktywni seniorzy 2	24 000,00	16 osób	- podniesienie kondycji psychiczno fizycznej poprzez uczestnictwo w turniejach gier planszowych, strzelectwie laserowym, wioślarstwie halowym, zajęciach nordic walking,
4.	Stowarzyszenie Edmunda Bojanowskiego "DOBROĆ" ul. Krakowska 15; 39-200 Dębica	"Nie starzeje się ten, kto nie ma na to czas"	5 800,00	20 osób	- poprawa kondycji duchowej, fizycznej i psychicznej, - integracja wewnątrz i międzypokoleniowa- rozwijanie aktywności nakierowanej na działanie na rzecz innych,
5.	Stowarzyszenie Na Rzecz Rozwoju Powiatu Kolbuszowskiego "NIL" ul. Jana Pawła II 8; 36-100 Kolbuszowa	AKADEMIA AKTYWNEGO SENIORA- program aktywizacji osób starszych z terenu powiatu kolbuszowskiego	13 060,74	15 osób	- zwiększenie różnorodności i poprawa jakości oferty edukacyjnej poprzez udział w zajęciach Akademii Aktywnego Seniora, - zwiększenie kompetencji społecznych, umiejętności informatycznych- zajęcia komputerowe - poprawa sprawności fizycznej poprzez uczestnictwo w zajęciach nordic walking, zajęciach na pływalni,
6.	Stowarzyszenie "Równowaga" ul. M.Dąbrowskiej 3; 37-450 Stalowa Wola	"AKTYWNI 60+ Poznają swoje Województwo (2)"	2 1017,00	130 osób	- integracja wewnątrzpokoleniowa, - wzmocnienie kondycji psychicznej, sił witalnych, - poprawa kondycji fizycznej, - poznanie walorów turystycznych Podkarpacia,
7.	Caritas Diecezji Sandomierskiej ul. Opatowska 10; 27-600 Sandomierz	"Perspektywy starości"	16 905,00	120 osób	- rozwój zainteresowań, - podjęcie nowych form aktywności artystycznej, intelektualnej, - zagospodarowanie wolnego czasu – kawiarenka, biblioteka, - włączenie osób starszych w działania samopomocowe w środowisku lokalnym

					-zdiagnozowanie potrzeb i określenie ich skali w środowisku,
8.	Stowarzyszenie Rehabilitacyjne Kobiet po Mastektomii "AMAZONKA" ul. Dmowskiego 1; 37-450 Stalowa Wola	Organizacja warsztatów - edukacyjno-integracyjnych "Walcz o życie, nie poddawaj się nowotworowi"	20 628,00	31 osób	- poprawa funkcjonowania emocjonalnego, - poprawa funkcjonowania psychicznego, poprzez umiejętność radzenia sobie ze stresem, utworzenie grupy wsparcia, - poprawa kondycji zdrowotnej, - udział w życiu społecznym, kulturalnym, - rozwój i odkrywanie zainteresowań i pasji,
9.	Towarzystwo Pomocy im. Św. Brata Alberta w Sanoku ul. Hetmańska 11; 38-500 Sanok	"Być ciągle aktywnym"	12 250,00	40 osób	- aktywizacja społeczna i integracja międzypokoleniowa ze środowiskiem lokalnym poprzez dwudniowy turniej szachowy, piknik integracyjny, - uczestnictwo w zajęciach artystycznych
10.	Stowarzyszenie Lokalna Grupa Działania "Siedlisko" ul. Kościuszki 6 lok.2/4; 36-100 Kolbuszowa	"Szkoła życia 50+"	13 576,00	102 osoby	- integracja wewnątrz i międzypokoleniowa, - rozwój zainteresowań i odkrywanie swoich pasji, - zdobycie i pogłębienie wiedzy w temacie zdrowego stylu życia spotkania z lekarzem, dietetykiem, rehabilitantem, - udział w spotkaniach z kosmetyczką, fryzjerem/stylistom,
11.	Fundacja PZG ul. Podleśna 15; 35-317 Rzeszów	Aktywizacja Głuchych Seniorów	6 920,00	78 osób	- aktywizacja społeczna –wyjazdy integracyjne, - aktywizacja kulturalna – udział w 2 sztukach teatralnych, -pobudzanie do stałego rozwoju osobistego i pogłębianie wiedzy dotyczącej kultury regionu- spotkania z artystami, ludźmi kultury,
12.	Polski Związek Niewidomych Okręg Podkarpacki ul. Plac Dworcowy 2; 35-201 Rzeszów	Seniorzy w akcji	16 399,99	37 osób	- zwiększenie aktywności fizycznej - zajęcia z trenerem osób niewidomych, instruktorem rehabilitacji, - zdobycie wiedzy na temat prawidłowego i zdrowego stylu życia, - zaznajomienie z obsługą sprzętu rehabilitacyjnego dostępnego dla osób niewidomych i słabowidzących,
13.	Parafia Rzymskokatolicka pw. Najświętszego Serca P. Jezusa w Dębicy Latoszynie ul. Orla 47; 39-200 Dębica	"Chodź! Pomaluj mój świat..."	23 360,00	34 osoby	- wzmocnienie kondycji fizycznej, psychicznej i intelektualnej - przeprowadzenie warsztatów muzycznych, kulinarnych, arteterapii, nowych technologii, poradnictwo wizażu i pielęgnacji ciała,
14.	Dom Zakonny Zgromadzenia Św. Michała Archanioła ul. Ofiar Katynia 57; 37-450 Stalowa Wola	Żyć aktywnie	18 460,00	20 osób	- wzrost umiejętności interpersonalnych, komunikacyjnych, radzenia z trudnymi sytuacjami poprzez uczestnictwo w zajęciach prowadzonych przez pedagoga, psychologa, terapeutę, - wzrost świadomości racjonalnego odżywiania się – zajęcia z dietetykiem,

					- wzrost sprawności ruchowej i motywacji do podejmowania aktywności fizycznej – zajęcia taneczne, spotkania z rehabilitantem – masażystą, - wzrost poczucia za własne zdrowie – spotkania z pielęgniarką,
15.	Stowarzyszenie Szczęśliwy Dom im. Sw. Wiktorii i Józefa Ulmów z Dziećmi ul. Krakowska 18; 35-111 Rzeszów	"Dawać życie do lat a nie tylko lata do życia"	9 508,00	208 osób	- zwiększenie aktywności i zmotywowanie do zmiany stylu życia, dbałość o kondycje intelektualną, - zwiększenie aktywności fizycznej – zajęcia z nordic walking, rehabilitacyjne, - wzmocnienie kondycji psychicznej poprzez zajęcia z psychologiem, - przeprowadzono 154, 5 h zajęć
16.	Stowarzyszenie Inicjatyw Obywatelskich "AKTA" ul. Paderewskiego 154; 35-328 Rzeszów	"60 plus - wciąż jestem aktywny"- edycja 2015	25 300,00	106 osób	-zwiększenie aktywności fizycznej –zajęcia podnoszące sprawność fizyczną 20h, zajęcia taneczne 30 h, - rozwój zainteresowań i pasji życiowych- zajęcia praktyczne i rękodzieła 40 h, warsztaty teatralne 20 h, zajęcia językowe 30 h, zajęcia edukacyjne 16 h - spotkania z pedagogiem – 6 h, - integracja międzypokoleniowa – spotkanie andrzejkowe, wycieczka w Bieszczady, -
RAZEM			269 081,73	1 041	

2. Realizacja Celu 1: Ograniczenie zjawiska wykluczenia społecznego

Działanie: **Wspieranie programów i inicjatyw z zakresu poprawy warunków socjalno – bytowych, łagodzenie skutków ubóstwa osób zagrożonych wykluczeniem społecznym, wspieranie działań i programów mających na celu łagodzenie skutków ubóstwa, pomoc rodzinom i osobom znajdującym się w trudnej sytuacji życiowej.**

Tabela nr 3

LP.	Nazwa i adres organizacji	Nazwa zadania	Kwota wsparcia	Liczba osób objętych wsparciem	Efekty realizowanych zadań
1.	Parafia Rzymskokatolicka pw. Podwyższenia Krzyża Świętego w Warze; Wara 252; 36-245 Nozdrzec	"Lepsze jutro"	29 951,87	15 rodzin (121 uczestników)	nastąpiło zmniejszenie zjawiska wykluczenia społecznego u 15 rodzin poprzez: -poprawę standardu życia, - poprawę warunków socjalno-bytowych, - podniesienie poziomu jakości życia
2.	Polskie Stowarzyszenie na Rzecz Osób z Upośledzeniem Umysłowym Koło w	Treningi mieszkalnictwa dla osób z niepełnosprawnością intelektualną	21 000,00	30 osób	- poprawa jakości życia osób niepełnosprawnych intelektualnie i ich rodzin, - przełamanie barier psychicznych osób niepełnosprawnych- bycie samemu poza domem, bez osób bliskich, - wzrost poziomu samodzielności, nabycie nowych

	Krośnie ul. Powstańców Śląskich 16; 38- 400 Krosno				<p>umiejętności,</p> <ul style="list-style-type: none"> - integracja ze środowiskiem lokalnym, - wzrost samoświadomości, poczucia sprawstwa i samostanowienia, - zmiana nastawienia osób niepełnosprawnych do samodzielnego życia,
3.	Towarzystwo Pomocy im.Św. Brata Alberta Koło w Mielcu ul. Sandomierska 19; 39-300 Mielec	"Zwiększenie i poprawa zakresu usług socjalnych dla osób bezdomnych i zagrożonych bezdomnością w prowadzonym schronisku dla bezdomnych mężczyzn"	22 590,00	22 osoby	<ul style="list-style-type: none"> - pełne zaspokojenie potrzeb socjalno-bytowe poprzez zakup żywności i środków higienicznych, - zakup odzieży, pościeli i obuwia, - podjęcie terapii uzależnień przez 3 osoby, - 3 osoby podjęły prace, - usamodzielnienie jednej osoby, - nawiązanie kontaktów z rodzina przez 2 osoby,
4.	Towarzystwo Pomocy im.Św. Brata Alberta Koło w Dębicy ul. Słoneczna 1; 39-200 Dębica	Lepsze warunki socjalno-bytowe w Domu dla bezdomnych mężczyzn- lepsza aktywizacja społeczno-zawodowa bezdomnych i zagrożonych wykluczeniem	27 000,00	33 osoby	<ul style="list-style-type: none"> - podniesienie standardu pobytu i warunków socjalno-bytowych, - złagodzenie negatywnych skutków narastającego ubóstwa, bezdomności i wykluczenia społecznego, - poprawa stanu zdrowia i zapobieganie nasileniu się chorób,
5.	Towarzystwo Pomocy im. Św. Brata Alberta Koło Sanoku ul. Hetmańska 11; 38-500 Sanok	"Wspierając ubogich"	23 200,00	80 osób	<ul style="list-style-type: none"> - zapewnienie podstawowych środków do życia poprzez zakup leków, żywności, odzieży i obuwia, - poprawa warunków bytowych, - poprawa ogólnego stanu zdrowia podopiecznych,
6.	Koło Stalowowolskie Towarzystwa im. Św.Brata Alberta ul. Ks. J.Popieluszki 4; 37-450 Stalowa Wola	Udzielenie schronienia osobom bezdomnym	30 000,00	55 osób	<ul style="list-style-type: none"> - udzielono pomocy psychologiczno –terapeutycznej 55 osobom, - udzielono pomocy prawnej 40 osobom, - aktywizacja zawodowa 25 osób, - wydano 13 000 posiłków całodziennych, - zrealizowano około 36 recept
7.	Fundacja Pomocy Młodzieży im. Jana Pawła II WZRASTANIE ul. Hoffmana 23; 35-015 Rzeszów	"Pomagasz mi- mam szansę na zmianę"	18 690,00	80 osób	<ul style="list-style-type: none"> - wzmocnienie poczucia własnej wartości i dzieci i młodzieży, - poprawa zachowania w miejscach publicznych (kino, teatr, muzeum), - poprawa startu szkolnego dzieci i młodzieży poprzez zakup art. szkolnych, książek, odzieży i obuwia, - rozwinięcie swoich zainteresowań i uzdolnień, - poszerzenie wiedzy i umiejętności w dziedzinie plastyki, muzyki, przyrody, sportu - zdobycie wiedzy na temat swojego miasta w atrakcyjny, ciekawy sposób
RAZEM				421 osoby	

1) W trybie pozakonkursowym – zgodnym z art. 19 ustawy z dnia 24 kwietnia 2003 r. o działalności pożytku publicznego i o wolontariacie (Dz. U. z 2014 r. poz. 1118 z późn. Zm.)

W trybie pozakonkursowym w 2015 roku dofinansowaniem objęta została 1 oferta zgodnie z:

Uchwałą Nr 74/1618/15 Zarządu Województwa Podkarpackiego w Rzeszowie z dnia 7 lipca 2015 r. w sprawie uznania celowości realizacji zadania publicznego pod nazwą „Letnie przygody” przez Zgromadzenie Sióstr Służebniczek Bogarodzicy Dziewicy Niepokalanie Poczętej

Tabela nr 4

LP.	Nazwa i adres organizacji	Nazwa zadania	Kwota wsparcia	Liczba osób objętych wsparciem	Efekty realizowanych zadań
1	Zgromadzenie Sióstr Służebniczek Bogarodzicy Dziewicy Niepokalanie Poczętej ul. Bojanowskiej 8-10; 39-200 Dębica	„Letnie przygody”	6 184,00	około 45 osób	- utrwalenie właściwych postaw, zachowań, zainteresowań, umiejętności życiowych, - rozwinięcie swoich zainteresowań i uzdolnień, - integrowanie się ze środowiskiem oraz promowanie własnej twórczości, - nabycie umiejętności współzycie w grupie, - nabycie umiejętności odpowiedzialności za swoje i innych bezpieczeństwo, - wzrost samooceny,
RAZEM			6 184,00		

PODSUMOWANIE

Wzmacnianie kompetencji życiowych i społecznych młodych ludzi, jak również prowadzenie działań profilaktycznych mających na celu zmianę dotychczasowych schematów zachowań w ich najbliższym otoczeniu, prowadzi w dużym stopniu do zmniejszenia odbiorców pomocy społecznej. Nie można również zapominać, iż aktywne starzenie się to nie tylko wyższa jakość życia poszczególnych osób, to również wiele korzyści dla całego społeczeństwa. Uczestnictwo w życiu społecznym osób starszych umożliwia uniknięcie izolacji społecznej oraz wielu związanych z nią problemów i zagrożeń.

Z uwagi na dużą liczebność odbiorców instytucji pomocy społecznej naszego regionu, świadcząca o niskim standardzie życiowym ludności, jak również o nieumiejętności radzenia, bądź bezradności wobec napotkanych trudności życia codziennego w 2015 roku podjęto działania wynikające z Wojewódzkiego Programu Pomocy Społecznej na lata 2009 – 2015 skierowane zarówno na dzieci, młodzież jak i osoby starsze ze środowisk zagrożonych wykluczeniem społecznym. Celem owych działań było ograniczenie procesu ubożenia ludności naszego regionu oraz wskazanie możliwości przeciwdziałania i radzenia sobie z tym zjawiskiem.

Osiągnięcie celu jakim jest poprawa jakości życia mieszkańców województwa podkarpackiego w aspekcie pomocy i integracji społecznej było możliwe poprzez współpracę z organizacjami pozarządowymi działającymi w tym zakresie.

Wydatki w wysokości 800.000,00 zł. zaplanowane w roku 2015 na zadania realizowane w ramach Wojewódzkiego Programu Pomocy Społecznej na lata 2009 – 2015 zostały sfinalizowane dzięki dofinansowaniu 39 zadań publicznych na kwotę **793 816,00 zł** , na dzień 31 grudnia 2015r. zostały wykorzystane w kwocie **787 845, 38 zł** tj. 98,48 % planu.

Ponadto na podstawie art. 19a Ustawy z dnia 24 kwietnia 2003 r. o działalności pożytku publicznego i o wolontariacie /Dz. U. z 2014r. poz. 1118 z późn. zm./ przyznano dotację w trybie pozakonkursowym dla jednego podmiot na kwotę 6 184,00 zł, na dzień 31 grudnia zostały wykorzystane w kwocie 6 184,00 zł tj. 0,77 % planu.

Tabela nr 5

Liczba organizacji, które otrzymały dofinansowanie w ramach otwartego konkursu ofert na realizację Programu	Plan na 2015r.		Wykonanie w 2015r. ¹		Uwagi ²
	środki finansowe z budżetu województwa	Środki finansowe z innych źródeł PFRON	środki finansowe z budżetu województwa	Środki finansowe z innych źródeł PFRON	
40	800 000,00	-	787 845, 38	-	Jeden podmiot nie podjął realizacji zadania
Liczba organizacji pozarządowych, które otrzymały dofinansowanie w trybie art. 19a ustawy o pożytku		-	6 184,00	-	-
1					
Inne					-

¹ stan na dzień 31.12.2015.

² np. liczba organizacji, które zrezygnowały z przyznanej dotacji, i inne

W związku z realizacją zadań publicznych w ramach Wojewódzkiego Programu Pomocy Społecznej na lata 2009 – 2015 przeprowadzono 5 kontroli. W wyniku tylko jednej kontroli nieprawidłowości nie stwierdzono, w pozostałych przypadkach sporządzono wystąpienia pokontrolne, w których wskazano uchybienia/nieprawidłowości oraz określono działania mające na celu wyeliminowanie powstałych nieprawidłowości.

REALIZACJA W 2014R. PROJEKTU W RAMACH PROGRAMU OPERACYJNEGO KAPITAŁ LUDZKI.

Regionalny Ośrodek Polityki Społecznej w Rzeszowie realizował w 2015 r. projekt 2,5-letni pn. „Szkolenia i specjalistyczne doradztwo dla kadr pomocy społecznej działających na terenie województwa podkarpackiego powiązane z potrzebami oraz specyfiką realizowanych zadań” Priorytet VII. Promocja Integracji społecznej Działanie 7.1. Rozwój i upowszechnienie aktywnej integracji Poddziałanie 7.1.3 Podnoszenie kwalifikacji kadr pomocy i integracji społecznej. Projekt został zatwierdzony Uchwałą Nr 244/5882/13 Zarządu Województwa Podkarpackiego w Rzeszowie z dnia 25 czerwca 2013 roku, na lata od 01.01.2013 roku do 30.06.2015 rok. W ramach budżetu projektu realizowane były zadania, zawierające koszty bezpośrednie oraz pośrednie projektu. Projekt skierowany był przede wszystkim do kadr instytucji pomocy i integracji społecznej z województwa podkarpackiego.

W okresie 01.01.2015 – 30.06.2015 r. z uwagi na ostatnie pół rok realizacji ww. projektu zrealizowano następujące szkolenia, wyszczególnione w tabeli 1 oraz studia podyplomowe zawarte w tabeli 2:

Tabela nr 1

Lp.	Nazwa szkolenia	Liczba uczestników	Godz. Dydaktyczne łącznie
1.	Nowy mieszkaniec w Domu Pomocy Społecznej/Środowiskowym Domu Samopomocy	30	14
2.	Moduł VI - Trening Zastępowania Agresji	13	50
3.	Moduł VIII - Zarządzanie czasem i zmianą	76	150
4.	Praca z osobami uzależnionymi i współuzależnionymi	98	125
5.	KPA w praktyce	117	150
6.	Konferencja podsumowująca projekt ROPS	100	7
	Razem	434	496

W 2015 roku w szkoleniach uczestniczyło łącznie 434 osoby, zrealizowano łącznie 496 godzin dydaktycznych szkoleń, seminariów i konferencji. W/w formy wsparcia projektowego realizowane były na terenie Rzeszowa. Uczestnicy mieli zapewnione wyżywienie, nocleg, materiały dydaktyczne i promocyjne. Ponożono koszty związane ze zobowiązań dot. zawartych umów z Hotelem i firmami szkoleniowymi. Prowadzony był bieżący monitoring szkoleń.

Tabela nr 2

Lp.	Studia podyplomowe	liczba uczestników
1.	Zamówienia publiczne	30
2.	Usługi opiekuńcze i specjalistyczne usługi opiekuńcze	27
	Razem	57

Ponadto w 2015 roku kontynuowana była realizacja zadania z 2014 roku. W studiach uczestniczyło łącznie 57 osób. Studia pod nazwą "Zamówienia publiczne" i "Usługi opiekuńcze i specjalistyczne usługi opiekuńcze" prowadziła - Wyższa Szkoła Informatyki i Zarządzania z Rzeszowa. Na "Zamówieniach publicznych" studiowało 30 osób, zrealizowano łącznie 8 zjazdów. Na kierunku "Usługi opiekuńcze i specjalistyczne usługi opiekuńcze" studiowało 27 osób, zrealizowano również 8 zjazdów. Uroczyste wręczenie dyplomów na w/w kierunkach studiów odbyło się w dniu 27.05.2015r. Wydano łącznie 57 świadectw ukończenia studiów podyplomowych.

Oprócz szkoleń, seminarium i studiów podyplomowych w ramach projektu w 2015 r. kontynuowane było specjalistyczne doradztwo dla kadr pomocy i integracji społecznej, zatrudnionych było 4 doradców. W ramach zadania ponoszono też koszty delegacji związane z wizytami indywidualnymi u beneficjentów doradztwa. Zrealizowano łącznie 25 indywidualnych spotkań doradczych bezpośrednio w siedzibie Ośrodków Pomocy Społecznej i Powiatowych Centrów Pomocy Rodzinie działających na terenie województwa podkarpackiego. Oprócz spotkań indywidualnych realizowane było również doradztwo telefoniczne i e-mail. Doradcy udzielili łącznie 140 porad. Zrealizowano także 3 spotkania grupowe doradcze w terminie 9, 11 i 12 czerwca 2015r., w których łącznie uczestniczyło 88 osób z jednostek organizacyjnych pomocy społecznej. Tematem trzech spotkań grupowych była „Współpraca międzyinstytucjonalna w zakresie realizacji PAI oraz Nowa Perspektywa

Finansowa 2014-2020” z uwagi na duże zainteresowanie w/w tematyką spotkania. Ponadto doradcy angażowani byli również do organizacji szkoleń oraz ich bieżącego monitoringu.

W związku z realizacją badań w ramach projektu POKL - zadanie 2 Badania i analizy z zakresu polityki społecznej oraz ich wdrożenie, w okresie 01.01. – 30.06.2015 roku podjęte zostały następujące działania:

- wdrożono rekomendacje z przeprowadzonego w 2014 r. badania "Osoba niepełnosprawna aktywnym uczestnikiem życia społecznego i zawodowego" na mocy Uchwały VII/134/15 Sejmiku Województwa Podkarpackiego z dnia 27.04.2015 r.
- wdrożono rekomendacji z przeprowadzonego w 2014 roku badania: „Bezdomność w województwie podkarpackim” – W dniu 2 czerwca 2015r.. Uchwałą Zarządu Woj. Podkarpackiego Nr 62/1344/15 odbyło się rozstrzygnięcie otwartego konkursu ofert na realizację w 2015 r. zadań publicznych z zakresu pomocy społecznej wynikających z Wojewódzkiego Programu Pomocy Społecznej na lata 2009-2015. W w/w konkursie ofert uwzględniono wnioski i rekomendacje z przeprowadzonego badania "Bezdomność w województwie podkarpackim". W ramach celu operacyjnym 1 "Ograniczenie zjawiska wykluczenia społecznego", Działania 1 "Wspieranie programów i inicjatyw z zakresu poprawy warunków socjalno-bytowych, łagodzenie skutków ubóstwa osób zagrożonych wykluczeniem społecznym, wspierania działań i programów mających na celu łagodzenie skutków ubóstwa, pomoc rodzinom i osobom w trudnej sytuacji życiowej" - jedna z ofert dotyczyła wprowadzenia nowej metody pracy z osobami wykluczonymi i zagrożonymi wykluczeniem społecznym wynikającej wprost z rekomendacji raportu badawczego - streetworkingu.

Analizą danych pod względem: zadań zrealizowanych, ujętych w złożonych przez organizacje pozarządowe ofertach/projektach, adekwatności zrealizowanych zadań z celami i działaniami Wojewódzkiego Programu na Rzecz Wyrównywania Szans Osób Niepełnosprawnych i Przeciwdziałania Ich Wykluczeniu Społecznemu na lata 2008-2020 oraz zadaniami ujętymi w Rozporządzeniu z dnia 7 lutego 2008 roku w sprawie rodzaju zadań z zakresu rehabilitacji zawodowej i społecznej osób niepełnosprawnych zleczanych fundacjom oraz organizacjom pozarządowym. Opracowany został raport z częścią analityczną, wnioskami oraz rekomendacjami pt. "Analiza zadań z zakresu Wojewódzkiego Programu na Rzecz Wyrównywania Szans Osób Niepełnosprawnych i Przeciwdziałania Ich Wykluczeniu Społecznemu na lata 2008-2020" w nakładzie 500 egzemplarzy. W dokumencie wyznaczone zostały te działania, które realizowane były w ramach Programu oraz te, które nie zostały zaplanowane przez podmioty uczestniczące w realizacji Programu, przedstawiono adekwatność zadań ujętych w Rozporządzeniu Ministra Pracy i Polityki Społecznej z dnia 7 lutego 2008 r z działaniami w/w Programu Wojewódzkiego.

Rekomendacja z przeprowadzonego badania została uwzględniona w Uchwale nr 62/1346/15 Zarządu Województwa Podkarpackiego z dnia 02.06.2015 w sprawie ogłoszenia otwartego konkursu ofert na realizację "Wojewódzkiego Programu Na Rzecz Wyrównywania Szans Osób Niepełnosprawnych i Przeciwdziałania Ich wykluczeniu Społecznemu na lata 2008-2020".

W ramach projektu systemowego ROPS promowana była również ekonomia społeczna, do chwili obecnej prowadzona jest podstrona ekonomii społecznej dotycząca bieżących informacji istotnych dla sektora ekonomii społecznej z województwa podkarpackiego wraz z aktualną bazą podmiotów ekonomii społecznej.

W 2015 r. w ramach Projektu POKL wydatkowano kwotę 1 349 733,80 zł. Kwota ta obejmuje koszty organizacji szkoleń, seminariów, konferencji, studiów podyplomowych, koszty zarządzania, w tym personelu merytorycznego oraz koszty pośrednie projektu.

PODSUMOWANIE

Realizacja ww. szkoleń, studiów podyplomowych, badań oraz doradztwa w ramach zrealizowanego projektu 7.1.3 POKL pozwoliła zwiększyć potencjał kadry pomocy społecznej w województwie podkarpackim. Uczestnicy szkoleń podnieśli swoje kwalifikacje oraz umiejętności zawodowe i około zawodowe, co ma ogromny wpływ na jakość świadczonych usług przez kadrę pomocy społecznej. Realizacja projektu ma pozytywny wpływ nie tylko na uczestników szkoleń, ale także na system pomocy społecznej, instytucje rynku pracy oraz otoczenie społeczne, wpływając bezpośrednio na rozwój kapitału społecznego regionu.

Projekt „Szkolenia i specjalistyczne doradztwo dla kadr pomocy społecznej działających na terenie województwa podkarpackiego powiązane z potrzebami oraz specyfiką realizowanych zadań” realizowany był od 2007 roku. W latach 2007-2015 Regionalny Ośrodek Polityki Społecznej w Rzeszowie zrealizował łącznie 6 projektów w ramach Poddziałania 7.1.3 POKL na łączną kwotę 15.837.381,08 zł. Zorganizowano w tym czasie ok. 90 szkoleń i warsztatów, 592 indywidualnych wizyt doradczych, 51 grupowych, 852 porad telefonicznych i 446 e-mail. Liczba uczestników projektu w latach 2007-2015 wyniosła 4 996 osób, w tym 4316 kobiet i 680 mężczyzn.

DZIAŁANIA REALIZOWANE PRZEZ OBSERWATORIUM INTEGRACJI SPOŁECZNEJ W ROKU 2014

Tematy realizowanych badań:

- Bezdomność w województwie podkarpackim
- Osoba niepełnosprawna aktywnym uczestnikiem życia społecznego i zawodowego

- Potrzeby szkoleniowe pracowników jednostek organizacyjnych pomocy społecznej w 2014 roku
- Ocena zasobów pomocy społecznej za rok 2013
- Efektywność pomocy społecznej w gminach wiejskich
- Profilaktyka instytucjonalna
- Współpraca instytucji pomocy społecznej z innymi instytucjami na terenie gminy, powiatu, województwa zajmującymi się pomocą i wsparciem rodzin i jej wpływ na skuteczność działań pomocy społecznej
- Kontrakt socjalny w praktyce

Tytuły wydanych publikacji:

- Efektywność pomocy społecznej w gminach wiejskich w województwie podkarpackim,
- Profilaktyka instytucjonalna w woj. podkarpackim w 2013 r.,
- Współpraca instytucji pomocy społecznej z innymi instytucjami na terenie gminy, powiatu, województwa zajmującymi się pomocą i wsparciem rodzin i jej wpływ na skuteczność działań pomocy społecznej

REALIZACJA SZWAJCARSKO POLSKIEGO PROGRAMU WSPÓŁPRACY W 2015 R.

Cel projektu polepszenie warunków życia mieszkańców domów pomocy społecznej i placówek opiekuńczo – wychowawczych oraz osiągnięcie ponadstandardowego poziomu świadczonych usług poprzez:

- poprawę infrastruktury,
- jakość świadczonych usług mieszkańcom,
- rozszerzenie wachlarza usług,
- wyposażenie DPS/POW w sprzęt niezbędny do ich działania itp.

Nazwa działania	Ogólna kwota na działanie (85% SPPW +wkład własny 15%) 100%	Kwota z SPPW 85%	Kwota wydatkowana w 2015r.		kwota wydatkowana z SPPW od początku realizacji działania do 31.12.2015r.		Pozostała kwota do wydatkowania z SPPW	
			SPPW 85% -BENEFICJENT	SPPW +wkład własny 100% pozostałe wydatki	SPPW 85% - BENEFICJENT	SPPW +wkład własny 100% pozostałe wydatki	SPPW 85% - BENEFICJENT	SPPW +wkład własny 100% pozostałe wydatki
KOMPONENT I	15 238 706,00	12 952 900,10	3 892 472,25		12 836 317,33		116 582,77	
KOMPONENT II	1 483 334,00	1 260 833,90	290 110,59		1 133 229,87		127 604,03	
KOMPONENT III	107 125,00	91 056,25		8 143,58		93 789,53		13 335,47
INFORMACJA I PROMOCJA BENEFICJENTA	221 245,00	188 058,25	102 186,20		179 655,61		8 402,64	
INFORMACJA I PROMOCJA IR	235 674,00	200 322,90		148 233,27		227 369,49		8 304,51
AUDYT	68 811,00	58 489,35		0,00		6 150,00		62 661,00
ZARZĄDZANIE PROJEKTEM	1 830 531,00	1 555 951,35		462.403,33		1 554 281,14		276 249,86
PODSUMOWANIE	19 185 426,00	16 307 612,10	4 284 769,04	618 780,18	14 149 202,81	1 881 590,16	252 589,44	360 550,84

1. Realizacja Komponentu I w 2015 r. Działania inwestycyjne

Lp.	Nazwa i adres Beneficjenta	Tytuł zadania	Ogólna kwota na realizację zadania (SPPW + wkład własny Beneficjenta)	Kwota dofinansowania Z SPPW	Kwota wydatkowana w 2015r. na realizację zadania z SPPW	Data zakończenia zadania lub planowana data zakończenia zadania
1.	CARITAS DIECEZJI RZESZOWSKIEJ na rzecz DPS w Chmielniku ul. Jana Styki 21 35-006 Rzeszów	"Rozbudowa domu pomocy społecznej i podniesienie kwalifikacji kadry w domu Pomocy Społecznej im. Św. Ojca Pio w Chmielniku"	2 229 510,12	1 872 788,48	260 715,43	27.10.2015 r
2.	KONWENT ZAKONU BONIFRATÓW W IWONICZU 38-440 Iwonicz, Ul. Floriańska 19	"Pod bezpiecznym dachem-innowacyjny rozwój DPS w Iwoniczu"	2 593 804,28	2 204 733,62	161 308,25	23.10.2015 r
3.	ZGROMADZENIE SIÓSTR SŁUŻEBNIC NMP WARSZAWA na rzecz DPS PRAŁKOWCE Ul. Rajców 11, 00-220 Warszawa	"Poprawa infrastruktury obiektu poprzez modernizację pomieszczeń i poszerzenie wachlarza usług oraz podniesienie kwalifikacji personelu Ekumenicznego Domu pomocy Społecznej w Prałkowcach"	914 113,07	776 996,08	38 849,78	22.06.2015 r
4.	POWIAT LUBACZOWSKI na rzecz Domu Dziecka w Nowej Grobli ul. Jasna 1, 37 – 600 Lubaczów	"Boisko sportowe dla Domu Dziecka w Nowej Grobli na lepsze jutro jego wychowanków"	543 783,00	462 215,55	0,00	24.07.2014 r
5.	POWIAT BIESZCZADZKI - DOM POMOCY SPOŁECZNEJ W MOCZARACH Moczary 41 38-700 Ustrzyki Dolne	"Modernizacja parku rehabilitacyjno-rekreacyjnego, poprawa funkcjonalności pomieszczeń poddasza budynku nr 1 oraz termomodernizacja budynków nr 1,3,4i 5 w Domu Pomocy Społecznej w Moczarach"	1 115 231,04	947 946,37	47 378,74	29.05.2015 r
6.	POWIAT ROPCZYCKO – SĘDZISZOWSKI na rzecz DPS w Lubzinie ul. Konopnickiej 5 39-100 Ropczyce	"Poprawa warunków życia mieszkańców Domu Pomocy Społecznej w Lubzinie poprzez rozbudowę i modernizację infrastruktury oraz rozwój zawodowy personelu"	2 716 929,84	2 309 390,36	812 612,16	23.10.2015 r
7.	GMINA KROSNO na rzecz DPS nr 1 w Krośnie ul. Lwowska 28a 38-400 Krosno	"Wyższa jakość świadczonych usług poprzez modernizację infrastruktury im podnoszenie kwalifikacji kadry w Domu Pomocy Społecznej nr 1 w Krośnie"	924 550,84	785 868,21	39 293,41	24.04.2015 r
8.	POWIAT JASIELSKI na rzecz DPS w Foluszu ul. Rynek 18 38-200 Jasło	"Poprawa jakości usług świadczonych przez DPS w Foluszu poprzez wykonanie prac remontowych i modernizacyjnych w pawilonach, zagospodarowanie terenu oraz podniesienie	1 169 119,73	993 751,76	49 687,58	24.04.2015 r

		kwalfikacji personelu"				
9.	POWIAT STRZYŻOWSKI na rzecz DPS w Gliniku Dolnym ul. Przecławczyka 15, 38 – 100 Strzyżów	"Poprawa warunków życia mieszkańców Domu Pomocy Społecznej Gliniku Dolnym poprzez adaptacje poddasza, a także podniesienie kwalifikacji personelu w celu zastosowania innowacyjnych metod pracy z mieszkańcami"	1 511 605,51	1 284 864,68	1 284 864,68	27.10.2015 r
10	POWIAT RZESZOWSKI na rzecz DPS Górnio ul. Grunwaldzka 15 35-959 Rzeszów	"Poprawa jakości usług świadczonych przez DPS Górnio poprzez rozbudowę infrastruktury, doposażenie obiektu oraz szkolenie personelu"	1 409 132,03	1 197 762,22	1 197 762,22	27.10.2015 r
		PODSUMOWANIE	15 127 779,46	12 836 317,33	3.892.472,25	

2. Realizacja Komponentu II w 2015r. Szkolenia dla pracowników DPS i POW

Lp.	Nazwa i adres Beneficjenta	Tytuł zadania	Liczba planowanych szkoleń w projekcie	Liczba szkoleń zrealizowanych w 2015r.	Planowana liczba osób do przeszkolenia w projekcie.	Liczba osób przeszkolonych w 2015r.	UWAGI
1.	POWIAT JASIELSKI na rzecz DPS w Foluszu ul. Rynek 18 38-200 Jasło	„Poprawa jakości usług świadczonych przez DPS w Foluszu poprzez wykonanie prac remontowych i modernizacyjnych w pawilonach, zagospodarowanie terenu oraz podniesienie kwalifikacji personelu”	11	0	137	0	Projekt rozliczony w I półroczu 2015r.
2.	CARITAS DIECEZJI RZESZOWSKIEJ na rzecz DPS w Chmielniku ul. Jana Styki 21, 35-006 Rzeszów	„Rozbudowa domu pomocy społecznej i podniesienie kwalifikacji kadry w Domu Pomocy Społecznej im. Św. Ojca Pio w Chmielniku”	18	16	21	28	Osiągnięta wartość dotycząca liczby uczestników szkoleń jest wyższa od planowanej wartości ze względu na duże zainteresowanie szkoleniami. Projekt został rozliczony w październiku 2015r.
3.	KONWENT ZAKONU BONIFRATÓW W IWONICZU	"Pod bezpiecznym dachem -innowacyjny rozwój DPS w Iwoniczu"	5	1	41	5	Osiągnięta wartość

	38-440 Iwonicz, ul. Floriańska 19						dotycząca liczby zrealizowanych szkoleń jest wyższa od planowanej wartości ze względu na realizację działań dodatkowych przez Beneficjenta: żywienie i dietetyka. Projekt został rozliczony w październiku 2015r.
4.	ZGROMADZENIE SIÓSTR SŁUŻEBNIC NMP WARSZAWA DPS PRAŁKOWCE ul. Rajców 11, 00-220 Warszawa	"Poprawa infrastruktury obiektu poprzez modernizację pomieszczeń i poszerzenie wachlarza usług oraz podniesienie kwalifikacji personelu Ekumenicznego Domu pomocy Społecznej w Prałkowcach"	11	0	30	0	Projekt został rozliczony w czerwcu 2015r.
5.	POWIAT LUBACZOWSKI na rzecz Domu Dziecka w Nowej Grobli ul. Jasna 1, 37 – 600 Lubaczów	"Boisko sportowe dla Domu Dziecka w Nowej Grobli na lepsze jutro jego wychowanków"	6	0	15	0	Projekt rozliczony w 2014 r.
6.	POWIAT BIESZCZADZKI na rzecz DPS w Moczarach Moczary 41 38-700 Ustrzyki Dolne	"Modernizacja parku rehabilitacyjno-rekreacyjnego, poprawa funkcjonalności pomieszczeń poddasza budynku nr 1 oraz termomodernizacja budynków nr 1,3,4i 5 w Domu Pomocy Społecznej w Moczarach"	2	0	30	0	Projekt rozliczony w I półroczu 2015r.
7.	POWIAT ROPCZYCKO - SĘDZISZOWSKI na rzecz DPS w Lubzinie ul. Konopnickiej 5 39-100 Ropczyce	"Poprawa warunków życia mieszkańców Domu Pomocy Społecznej w Lubzinie poprzez rozbudowę i modernizację infrastruktury oraz rozwój zawodowy personelu"	14	2	42	42	Osiągnięta wartość dotycząca liczby zrealizowanych szkoleń jest wyższa od planowanej wartości ze względu na realizację działań dodatkowych przez Beneficjenta: 1. Terapia

							zajęciowa, 2. Pierwsza pomoc przedmedyczna. Projekt został rozliczony w październiku 2015r.
8.	GMINA KROSNO na rzecz DPS nr 1 w Krośnie ul. Lwowska 28a 38-400 Krosno	"Wyższa jakość świadczonych usług poprzez modernizację infrastruktury i podnoszenie kwalifikacji kadry w Domu Pomocy Społecznej nr 1 w Krośnie"	16	0	20	0	Projekt rozliczony w I półroczu 2015r.
9.	POWIAT STRYŻOWSKI na rzecz DPS w Gliniku Dolnym ul. Przecławczyka 15, 38 – 100 Strzyżów	"Poprawa warunków życia mieszkańców Domu Pomocy Społecznej Gliniku Dolnym poprzez adaptację poddasza , a także podniesienie kwalifikacji personelu w celu zastosowania innowacyjnych metod pracy z mieszkańcami"	9	3	30	30	Osiągnięta wartość dotycząca liczby zrealizowanych szkoleń jest wyższa od planowanej wartości ze względu na realizację działań dodatkowych przez Beneficjenta: 1. Terapia Behawioralna trening Balintowski, pierwsza pomoc przedmedyczna. Projekt został rozliczony w październiku 2015r.
10	POWIAT RZESZOWSKI na rzecz DPS w Górnym ul. Grunwaldzka 15 35-959 Rzeszów	"Poprawa jakości usług świadczonych przez DPS Górno poprzez rozbudowę infrastruktury, wyposażenie obiektu oraz szkolenie personelu"	9	9	95	95	Projekt został rozliczony w październiku 2015r.
		PODSUMOWANIE	101	31	461	200	

3.Realizacja Komponentu III w 2015 r. Szkolenie dla pielęgniarek (krótki opis).

W wyniku realizacji szkoleń specjalizacyjnych skierowanych do pielęgniarek, osiągnięto następujące rezultaty: 4 osoby zakończyły udział w szkoleniu specjalizacyjnym w dziedzinie pielęgniarstwa psychiatrycznego, 3 osoby zakończyły udział w szkoleniu specjalizacyjnym w dziedzinie pielęgniarstwa zachowawczego, 2 osoby podjęły udział w szkoleniu specjalizacyjnym w dziedzinie pielęgniarstwa opieki długoterminowej. Pielęgniarki zdały egzaminy państwowe i uzyskały wymagane kwalifikacje. Reasumując: 10 osób podjęło aktywność w ramach szkoleń specjalizacyjnych i kursu kwalifikacyjnego: 9 osób ukończyło zgodnie z zaplanowaną ścieżką wsparcia, 1 osoba zrezygnowała z udziału w w/w szkoleniu.

Kwota wydatkowana to 6 922,04 (85%).

4. Realizacja w 2015 r. działań informacyjno promocyjnych w ROPS i u Beneficjenta

Działania w zakresie informacji i promocji zaplanowane do realizacji w 2015 r. przez Beneficjentów Końcowych zostały zrealizowane.

Kwota wydatkowana przez Beneficjentów w ramach informacji i promocji to 102 186,20 (85%).

W okresie objętym sprawozdaniem podejmowano przez ROPS następujące działania promujące projekt: zorganizowano plenerową ekspozycję fotograficzną pn. „Oczami ludzi...” zawierającą zdjęcia 20 osób - mieszkańców/mieszkanek DPS i PO-W. Tematyka ekspozycji obejmowała: fotografie oddające historię fotografowanej osoby, zapis codzienności życia człowieka, stanu lub mijającego czasu. Opublikowano publikację „Dobre praktyki”. Ideą przyświecającą publikacji było wskazanie przykładów modelowych projektów realizowanych w ramach Szwajcarsko – Polskiego Programu Współpracy realizowanych w obszarze koncentracji geograficznej, wyróżniających się pod względem efektów realizacji, trwałości wyników oraz stopnia osiągnięcia wymiernych korzyści grupy docelowej z otrzymanego wsparcia. W dniu 3 marca 2015 roku został podpisany aneks do umowy w sprawie projektu KIK/56 dotyczący przesunięcia w budżecie projektu części środków z działania VI - Audyt, na działanie V- Informacja i promocja w celu organizacji przez Regionalny Ośrodek Polityki Społecznej w Rzeszowie w miesiącu maju eventu pn. „Szwajcarsko – Polski Piknik Pokoleń”. Celem wydarzenia była integracja seniorów z osobami młodymi poprzez podejmowanie działań wspólnych opartych na doświadczeniu, wzajemności i równorzędności. W dniu 23 września 2015r. zorganizowano konferencję zamykającą realizację projektu KIK/56 „Fundusz Szwajcarski – aktywność bez barier”. W ramach konferencji rozdysponowano folder pod nazwą „Jak fundusz szwajcarski SPPW zmienił podkarpackie DPS –y i PO – W”. W ramach konferencji rozstrzygnięto konkurs skierowany do beneficjentów realizujących projekty współfinansowane ze środków Szwajcarsko – Polskiego Programu Współpracy. Ideą konkursu było upowszechnienie wśród opinii publicznej informacji o realizowanych projektach. Celem konkursu było uhonorowanie i zaprezentowanie innowacyjnych rozwiązań, które w najpełniejszy sposób odpowiadają na problemy zidentyfikowane w obszarze poprawy poziomu pomocy społecznej. Przygotowano i opublikowano artykuł w prasie o zasięgu ogólnopolskim pn. „Szwajcarsko – Polska metamorfoza”.

Kwota wydatkowana przez Instytucję Realizującą w ramach informacji i promocji to 125 998,28 PLN (85%).

5. Audyt w 2015 r.

Przygotowano dokumentację przetargową dot. postępowania na usługę wykonania końcowego audytu finansowego projektu. Przetarg ogłoszono w styczniu 2016 r.

6. Zarządzanie projektem (krótki opis co zawiera zarządzanie i kwota wydatkowana w 2015 r.).

W okresie objętym sprawozdaniem zespół projektowy stanowił 8 osób: 5 osób z zespołu merytorycznego oraz 3 osoby z sekcji księgowości i rozliczeń. Pracownicy zaangażowani w realizację projektu SPPW podejmowali bieżące prace związane z weryfikacją Raportów okresowych Beneficjentów. Monitorowano postęp rzeczowy oraz finansowy projektów realizowanych przez Beneficjentów. Osoba odpowiedzialna za

weryfikację zamówień publicznych realizowanych według Wytycznych MIR czuwała nad prawidłowością stosowania procedur przez Beneficjentów, uczestniczyła w roli obserwatora na etapie otwierania ofert. Pracownicy wskazani w rocznym planie kontroli jako zespół kontrolujący odbyli kontrole i wizyty monitorujące u Beneficjentów. Ponadto pracownicy brali udział w innych wydarzeniach związanych z realizacją projektu: Szkolenie w ramach projektu SPPW w Ministerstwie Zdrowia w Warszawie, wizyta w DPS w Dębicy w związku z dowozem sprzętu dla pielęgniarek które zakończyły udział w szkoleniach specjalizacyjnych, udział w konferencji zamykającej realizację projektu w Domu Pomocy Społecznej w Iwoniczu w dniu 28.07.2015 r., udział w Podkarpackim Festiwalu Rekreacji i Zabawy w DPS Iwoniczu, udział w spotkaniu organizowanym przez Ambasadę Szwajcarską w Warszawie. W okresie objętym sprawozdaniem sporządzono aneksy do umów z następującymi Beneficjentami:

- 1) Powiat Strzyżowski – aneks podpisany w dniu 10.03.2015 r. z przeznaczeniem na zagospodarowanie oszczędności powstałych w Komponentie I,
- 2) Powiat Jasielski – aneks podpisany w dniu 10.03.2015 r. w związku z zakończeniem realizacji projektu,
- 3) Gmina Krosno – aneks podpisany w dniu 25.02.2015 r. w związku z zakończeniem realizacji projektu,
- 4) Caritas Diecezji Rzeszowskiej – aneks podpisany w dniu 11.02.2015 r. przedłużający okres rzeczowej i finansowej realizacji projektu,
- 5) Zakon Bonifratrów w Iwoniczu – aneks podpisany w dniu 18.03.2015 r. z przeznaczeniem na zagospodarowanie oszczędności poprzetargowych w Komponentie I i II,
- 6) Dom Pomocy Społecznej w Prałkowcach – aneks podpisany w dniu 10.06.2015 r. w związku z zakończeniem realizacji projektu,
- 7) Powiat Bieszczadzki – DPS w Moczarach – aneks podpisany w dniu 02.04.2015 r. uwzględniający kwotę całkowicie rozliczonych środków,
- 8) Powiat Bieszczadzki – DPS w Moczarach – aneks podpisany w dniu 08.04.2015 r. przedłużający zakończenie projektu do dnia 31.05.2015 r. w związku z zakończeniem rzeczowej realizacji projektu,
- 9) Powiat Ropczycko – Sędziszowski – aneks podpisany w dniu 14.05.2015 r. oraz aneks podpisany w dniu 10.06.2015 r. dopuszczający realizację działań dodatkowych z powstałych oszczędności poprzetargowych,
- 10) Powiat Strzyżowski – aneks podpisany w dniu 25.05.2015 r. z możliwością zagospodarowania oszczędności poprzetargowych na realizację działań dodatkowych w Komponentie II,
- 11) Powiat Rzeszowski – aneks podpisany w dniu 25.05.2015 r. z możliwością wykorzystania oszczędności poprzetargowych oraz aneks z dnia 19.06.2015 r. z możliwością także wykorzystania oszczędności poprzetargowych,
- 12) Powiat Rzeszowski – aneks podpisany w dniu 27.07.2015 r. na wykorzystanie oszczędności w projekcie,
- 13) Powiat Strzyżowski – aneks podpisany w dniu 12.08.2015 r. (wykorzystanie oszczędności powstałych w projekcie) oraz aneks podpisany w dniu 15.10.2015 r.,
- 14) Zakon Bonifratrów w Iwoniczu – aneks podpisany w dniu 08.10.2015 r. w związku z zakończeniem realizacji projektu,
- 15) Powiat Rzeszowski - aneks podpisany w dniu 19.10.2015 r. w związku z zakończeniem realizacji projektu,
- 16) Caritas Diecezji Rzeszowskiej - aneks podpisany dnia 21.10.2015 r. w związku z zakończeniem realizacji projektu.

W dniu 30.06.2015 r. i 20.10.2015 r. zorganizowano i przeprowadzono IV i V Posiedzenie Komitetu Sterującego. W ramach w/w obrad przedstawiono: postęp wdrażania projektu KIK/56. Podjęto uchwałę w sprawie zatwierdzenia postępu wdrażania SPPW, stan realizacji projektów Beneficjentów końcowych w zakresie rzeczowym i finansowym.

Kwota wydatkowana to 393 042,45 PLN

PODSUMOWANIE:

1. W 2015 roku w ramach projektu rozliczono 9 projektów realizowanych w ramach działań regrantingowych. W I półroczu 2015 roku rozliczono 4 Beneficjentów: w kwietniu Gminę Krosno na rzecz Domu Pomocy Społecznej w Krośnie, Powiat Jasielski na rzecz Domu Pomocy Społecznej w Foluszu. Następnie w miesiącu maju: Powiat Bieszczadzki na rzecz Domu Pomocy Społecznej w Moczarach oraz w czerwcu Zgromadzenie Sióstr Służebnic Niepokalanej Panny Marii w Warszawie na rzecz Domu Pomocy Społecznej w Prałkowcach. W II półroczu rozliczono kolejnych 5 Beneficjentów: w miesiącu październiku Powiat Ropczycko - Sędziszowski na rzecz Domu Pomocy Społecznej w Lubzinie, Konwent Zakonu Bonifratrów w Iwoniczu na rzecz Domu Pomocy Społecznej w Iwoniczu, Powiat Strzyżowski na rzecz Domu Pomocy Społecznej w Gliniku Dolnym, Powiat Rzeszowski na rzecz Domu Pomocy Społecznej w Górnicy oraz Caritas Diecezji Rzeszowskiej na rzecz Domu Pomocy Społecznej w Chmielniku.
2. Wprowadzono drugą zmianę programową dotyczącą przeniesienia środków finansowych z audytu na działania informacyjno – promocyjne i zorganizowano działanie pod nazwą: „Szwajcarsko – Polski Piknik Pokoleń” skierowany do szeroko pojętej przestrzeni społecznej z udziałem głównych aktorów / uczestników projektu KIK/56 – mieszkańców DPS i PO – W.
3. Zostały przeprowadzone kontrole zewnętrzne: Audyt gospodarowania środkami pochodzącymi z SPPW przeprowadzony przez Urząd Kontroli Skarbowej w Rzeszowie. Kontrolę przeprowadzono w okresie od 10.04.2015 r. do 17.06.2015 r., Wizyta monitorująca realizację projektu dofinansowanego ze środków SPPW przeprowadzona przez Ministerstwo Zdrowia (Instytucja Pośrednicząca). Wizytę monitorującą przeprowadzono w dniach 26 – 27.03.2015 r. Kontrola KIK – Ministerstwa Infrastruktury i Rozwoju w dniu 02.09.2015 r. Wszystkie działania kontrolne nie wskazywały na nieprawidłowości w trakcie realizacji projektu.
4. Podjęto szereg działań promujących partycypację szwajcarsko – polskich środków w zakresie polepszenia warunków życia mieszkańców DPS/POW.

Załącznik Nr 4

REALIZACJA WOJEWÓDZKIEGO PROGRAMU PROFILAKTYKI I ROZWIĄZYWANIA PROBLEMÓW ALKOHOLOWYCH NA LATA 2014 - 2020 W 2015 R.

WPROWADZENIE

Samorząd Województwa zobowiązany jest przepisami ustawy z dnia 26 października 1982 r. o wychowaniu w trzeźwości i przeciwdziałaniu alkoholizmowi (Dz. U. z 2015 r. poz. 1286 z późn. zm.) do realizacji zadań związanych z profilaktyką i rozwiązywaniem problemów alkoholowych poprzez odpowiednie kształtowanie polityki społecznej, w szczególności:

- tworzenie warunków sprzyjających realizacji potrzeb, których zaspokajanie motywuje powstrzymanie się od spożywania alkoholu;
- działalność wychowawczą i informacyjną;

- ustalanie odpowiedniego poziomu i właściwej struktury produkcji napojów alkoholowych przeznaczanych do spożycia w kraju;
- ograniczanie dostępności alkoholu;
- leczenie, rehabilitację i reintegrację osób uzależnionych od alkoholu;
- zapobieganie negatywnym następstwom nadużywania alkoholu i ich usuwanie;
- przeciwdziałanie przemocy w rodzinie,
- wspieranie zatrudnienia socjalnego poprzez finansowanie centrów integracji społecznej.

Zadania te Samorząd Województwa realizuje w postaci Wojewódzkiego Programu Profilaktyki i Rozwiązywania Problemów Alkoholowych na lata 2014 – 2020, który został przyjęty Uchwałą Nr XLV/929/14 Sejmiku Województwa Podkarpackiego z dnia 22 kwietnia 2014 r.

W Programie uwzględnione zostały działania profilaktyczne i edukacyjne, których celem jest uwrażliwienie społeczeństwa na problemy związane z używaniem alkoholu i innych substancji psychoaktywnych. Odniesiono się również do szerszego kontekstu systemowego, przewidując działania adresowane do specjalistów i instytucji, zmierzające do tworzenia oraz doskonalenia spójnego i efektywnego systemu profilaktyki i rozwiązywania problemów alkoholowych.

Głównym celem w/w Programu jest: **zwiększenie skuteczności działań na rzecz profilaktyki i rozwiązywania problemów alkoholowych oraz zmniejszenie skali tych problemów w województwie podkarpackim.**

Program określa też cele szczegółowe, którym przypisano odpowiednie zadania, mające doprowadzić do realizacji przyjętych założeń.

Środki z budżetu Województwa Podkarpackiego na zadania realizowane w ramach Wojewódzkiego Programu Profilaktyki i Rozwiązywania Problemów Alkoholowych na lata 2014 – 2020, każdego roku pozyskiwane są z opłat za wydawanie zezwoleń na obrót hurtowy napojami o zawartości alkoholu do 18 %.

Na realizację Wojewódzkiego Programu Profilaktyki i Rozwiązywania Problemów Alkoholowych na lata 2014 – 2020 w 2015r. zaplanowano do wykorzystania środki w wysokości **380 650,00 zł.**

Osiągnięcie założonego celu głównego Wojewódzkiego Programu Profilaktyki i Rozwiązywania problemów Alkoholowych na lata 2014 - 2020, tj. obywało się w 2015 r. poprzez **udzielanie dotacji celowych dla podmiotów wymienionych w art. 3 Ustawy z dnia**

24 kwietnia 2003 r. o działalności pożytku publicznego i o wolontariacie (Dz. U. z 2014 r. poz. 1118 z późn. zm.) oraz poprzez współpracę z organami administracji publicznej:

a) W ramach otwartych konkursów ofert:

Dotacji udzielano na podstawie otwartego konkursu ofert, ogłoszonego Uchwałą Nr 35 / 712 / 15 Zarządu Województwa Podkarpackiego z dnia 17 marca 2015 r. w sprawie ogłoszenia otwartego konkursu ofert na realizację w 2015 roku zadań z zakresu profilaktyki i rozwiązywania problemów alkoholowych określonych w Wojewódzkim Programie Profilaktyki i Rozwiązywania Problemów Alkoholowych na lata 2014 – 2020 - na kwotę 315 000,00 zł.

Na konkurs wpłynęło łącznie 47 oferty, z których 10 nie spełniało kryteriów formalnych.

Ostatecznie Uchwałą Nr 62 / 1345 / 15 Zarządu Województwa Podkarpackiego z dnia 2 czerwca 2015 r. wsparciem objęto 26 ofert na kwotę **315 000,00 zł** z przeznaczeniem na:

Realizacja 2 celu szczegółowego p.n.: „Kształtowanie właściwych postaw społecznych wobec problemów alkoholowych”.

Tabela nr 2

Lp.	Nazwa i adres organizacji	Nazwa zadania	Kwota wsparcia	Liczba osób objętych wsparciem	Efekty realizowanych zadań
1.	Stowarzyszenie „Szczęśliwy Dom” im. Wiktorii i Józefa Ulmów z Dziećmi ul. Krakowska 18 35 – 111 Rzeszów	Kampania społeczna „Kocham swoją rodzinę, dlatego nie piję”	13 400,00	ok. 1400	W ramach realizacji zadania zorganizowano: <ul style="list-style-type: none"> ➤ Bezalkoholowy Piknik Rodzinny, podczas którego został przedstawiony repertuar Miejsko-Gminnego Domu Kultury w Głogowie Młp, ➤ konkurs plastyczny dla dzieci za szkół podstawowych pt. „Alkohol? – nie dziękuję coś zdrowego Ci zaproponuję”, ➤ Bieg Ojców na dystansie 1200 metrów; ➤ przygotowano dla dzieci zajęcia plastyczne, zabawy oraz rozgrywki sportowe. Rezultaty: Przeprowadzono kampanię społeczną „Kocham swoją rodzinę dlatego nie piję!” Przekazano informację edukacyjną kształtującą właściwe postawy wobec problemów alkoholowych poprzez: wydanie ulotek i plakatów, koszulek promujących trzeźwość, Wypromowano u uczestników trzeźwość i kształtowanie właściwych postaw społecznych wobec problemów alkoholowych oraz zdrowego stylu życia.
2.	Parafia Rzymskokatolicka pw. Św. Brata Alberta	Festiwal Ducha, Pieśni, Chleba i Życia	13 400,00	ok. 2 000	W ramach realizacji zadania przeprowadzono kampanię

	w Kolbuszowej ul. Św. Brata Alberta 3 36 – 100 Kolbuszowa	w Trzeźwości – Albertynki 2015r.			społeczną promującą trzeźwość - kształtowanie właściwych postaw społecznych wobec problemów alkoholowych Zorganizowano grupowe spotkania edukacyjno- informacyjne oraz koncerty muzyczne i festyn rodziny. Rezultaty: <ul style="list-style-type: none"> • przekonanie do życia w abstynencji, • nauczenie się spędzania wolnego czasu w trzeźwości, • uświadomienie oraz wzmacnianie więzi rodzinnych w celu zapobiegania nadużywania alkoholu, • przekonanie środowiska o potrzebie podejmowania działań na rzecz utrwalania życia w trzeźwości, • ugruntowanie postawy abstynencji.
3.	Podkarpacki Klub Samorządności ul. Warszawska 5/7 35-959 Rzeszów	Zdrowy styl życia to podstawa a przy okazji dobra zabawa	13 400,00	ok. 350	W ramach realizacji zadania zorganizowano 4 bezalkoholowe Pikniki Rodzinne, mające na celu promować wśród mieszkańców społeczności lokalnej ideę trzeźwości, rodzinnego i aktywnego spędzania wolnego czasu. Celem było zainicjowanie długofalowego procesu edukacji społecznej, w szczególności rodziców, dzieci i młodzieży na temat zagrożeń wynikających ze spożywaniem alkoholu. Rezultaty: Prowadzony podczas pikników punkt konsultacyjny pozwolił na udzielenie wsparcia osobom uzależnionym, poszerzono wiedzę dzieci i młodzieży z zakresu szkodliwego wpływu spożywania alkoholu na młody dopiero kształtujący się organizm, wspólne gry i zabawy umożliwiły nawiązanie nowych kontaktów oraz przyczyniły się do popularyzowania zdrowego trybu życia.
RAZEM			40 200,00	ok. 3 750	

Realizacja 3 celu szczegółowego p.n.: „Zmniejszenie rozmiarów spożywania alkoholu przez dzieci, młodzież i dorosłych”

Tabela nr 3

Lp.	Nazwa i adres organizacji	Nazwa zadania	Kwota wsparcia	Liczba osób objętych wsparciem	Efekty realizowanych zadań
1.	Caritas Diecezji Rzeszowskiej ul. Jana Styki 21 35 – 006 Rzeszów	Sport i wolontariat – zamiast nałogów	13 200,00	200	W ramach realizacji zadania przeprowadzono wojewódzką kampanię informacyjno-edukacyjną, skierowaną do uczniów szkół gimnazjalnych, a także włączenie w działalność społeczną przez wolontariat. Rezultaty: <ul style="list-style-type: none"> • zapoznanie z zasadami przygotowywania zdrowych

					<p>posiłków oraz z zagrożeniami wynikającymi z niezdrowego trybu życia,</p> <ul style="list-style-type: none"> • zapoznanie ze zdrowotnymi czynnikami natury poprzez udział w warsztatach apteka natury, • poprawa kondycji i sprawności fizycznej oraz samooceny – poprzez rywalizacje sportową, • uświadomienie zagrożeń wynikających z sięgania po alkohol i środki psychoaktywne, • zapoznanie z możliwością zaangażowania się w działalność społeczną przez udział w grupach wolontariatu.
2.	<p>Polski Komitet Pomocy Społecznej Zarząd Miejsko-Gminny Stowarzyszenie Charytatywne w Kolbuszowej ul. Janka Bytnara 3 36 – 100 Kolbuszowa</p>	„Trzeźwo, zdrowo, na sportowo”	13 200,00	ok. 558	<p>W ramach realizacji zorganizowano spektakle profilaktyczne, zajęcia warsztatowe dotyczące różnych aspektów zdrowego stylu życia np. asertywności oraz zajęcia ukazujące zagrożenia spożywania alkoholu i innych środków psychoaktywnych. Przeprowadzono warsztaty kulinarne, akcje zdrowe podwieczorki, spotkanie z policjantką, spotkanie z higienistką, zajęcia aerobiku z elementami gimnastyki korekcyjnej oraz turniej tenisa stołowego, a także wojewódzki konkurs plastyczny „Trzeźwo, zdrowo, na sportowo”</p> <p>Rezultaty: Zwiększo świadomość dzieci i młodzieży dotyczącą zagrożenia używania alkoholu i innych środków psychoaktywnych. Zdrowy styl życia promowany podczas zajęć, warsztatów przełoży się na zdrowie dzieci w ich dorosłym życiu. Wychowankowie poznali elementy prawidłowego , zdrowego żywienia, nauczyli się przyrządzać zdrowe przekąski. Ponadto pozyskali konkretną wiedzę dotyczącą dbania o higienę osobistą. O prawidłową postawę ciała zadbano przez zorganizowanie zajęć z aerobiku.</p>
3.	<p>Stowarzyszenie Opieki Nad Dziećmi „ORATORIUM” Im. ks. Bronisława Markiewicza ul. Ofiar Katynia 57 37 – 450 Stalowa Wola</p>	„Spróbuj inaczej”	13 100,00	91	<p>W ramach realizacji zadania przeprowadzono szereg zajęć o charakterze profilaktyczno-terapeutycznym, edukacyjnym i krajoznawczym, takich jak „Wycieczki górskie”, „Hip-Hop(owe) zabawy słowem, „Terapia dzieci metodą psychodramy”. Zorganizowano Piknik Rodzinny pod nazwą „Z aniołami na Zatorzu”.</p> <p>Rezultaty: Stworzono terapeutyczne środowisko, które z jednej strony sprzyjało zaspokajaniu potrzeb, rozwijaniu zainteresowań, pasji, umożliwiało konstruktywne spędzanie wolnego czasu, a jednocześnie dawało możliwość korygowania niewłaściwych</p>

					zachowań, budowania pozytywnych relacji z rówieśnikami i dorosłymi.
4.	Stowarzyszenie „RÓWNOWAGA” ul. M. Dąbrowskiej 3 37-464 Stalowa Wola	„Szkoła dla (trzeźwych) rodziców 3”	13 400,00	90	<p>W ramach realizacji zadania przeprowadzono:</p> <ul style="list-style-type: none"> ➤ warsztaty grupowe z zakresu umiejętności wychowawczych mające na celu wzrost umiejętności wychowawczych, dostarczenie narzędzi do lepszego porozumiewania się, uczący poszanowania uczuć i potrzeb młodych ludzi. Pozwoliły na zwiększenie skuteczności oddziaływań wychowawczych (2 edycje po 45 godz. każda, uczestniczyło 21 rodziców), ➤ indywidualne konsultacje ze specjalistą terapii uzależnień –15 godz. dla 13 osób, ➤ indywidualne konsultacje z psychologiem – 10 godz. dla 10 osób (monitorowanie bieżącej sytuacji i rozwiązywanie problemów), ➤ weekendową grupę wsparcia dla rodziców, zajęcia dwudniowe, 12 godzin 8 uczestników <p>Rezultaty:</p> <ul style="list-style-type: none"> • wzmocnienie i poprawienie umiejętności wychowawczych (wzrost sprawczości i skuteczności wychowawczej), • szansa na poprawę relacji z dziećmi poprzez nabycie umiejętności rozwiązywania bieżących problemów wychowawczych, • pogłębienie więzi emocjonalnej w rodzinach, co zmniejsza prawdopodobieństwo sięgania przez dzieci i młodzież po alkohol i inne substancje psychoaktywne w celu odreagowania napięcia, • większa świadomość rodziców w kwestii możliwości i sposobów szukania pomocy w trudnych sytuacjach wychowawczych.
5.	Stowarzyszenie RAZEM Budy Głogowskie 26 36-060 Głogów Młp.	„Świadomie mówię NIE”	13 400,00	105	<p>W ramach realizacji zadania zorganizowano:</p> <ul style="list-style-type: none"> - cykl zajęć edukacyjnych z pedagogiem (60 godz.) - cykl zajęć sportowo-rekreacyjno – opiekuńczo – wychowawczych - przeprowadzono zajęcia plastyczne – arteterapia - zorganizowano spotkanie integracyjne z rodzicami, podczas którego odbył się konkurs kulinarny. <p>Rezultaty: Dzięki zrealizowanym zajęciom uczestnicy projektu:</p> <ul style="list-style-type: none"> - zostali wyposażeni w podstawową wiedzę z zakresu zagrożeń

					<p>i skutków związanych z uzależnieniami,</p> <ul style="list-style-type: none"> - nabyli umiejętności jak aktywnie mogą spędzać wolny czas, - utrwalili nawyki higieniczno-zdrowotne - rozwinęli swoją inwencję twórczą.
6.	<p>Towarzystwo Przyjaciół Związku Strzeleckiego „STRZELEC” ul. Jagiellońska 6 35 – 025 Rzeszów</p>	<p>„7 KROKÓW ZE STRZELCEM DO WOLNOŚCI OD UZALEŻNIEŃ”</p>	13 200,00	250	<p>W ramach realizacji zadania zorganizowano pogadanki na temat zagrożeń płynących ze spożywania alkoholu i innych używek, podczas wyjazdów i spotkań sportowo-rekreacyjnych, które tworzyły zwarty cykl zajęć opracowanych na podstawie programu „7 kroków” przygotowanych przez Państwową Agencję Rozwiązywania Problemów Alkoholowych.</p> <p>Realizacja zadania pozwoliła na uświadomienie młodzieży:</p> <ul style="list-style-type: none"> ➤ co to jest współuzależnienie ➤ jak nadużywanie alkoholu wpływa na bliskich ➤ jak dochodzi do uzależnienia ➤ społeczny charakter uzależnienia od substancji chemicznych <p>Ponadto ćwiczone umiejętności odmawiania.</p>
7.	<p>Podkarpacki Klub Samorządności ul. Warszawska 5/7 35-959 Rzeszów</p>	<p>„ZDROWIE MAM – O NIE DBAM!”</p>	12 900,00	110	<p>W ramach realizacji zadania przeprowadzono: Cykl zajęć rekreacyjno-sportowych, informatycznych oraz plastycznych, mających na celu rozwijanie zainteresowań i zdolności oraz pokazania różnych form spędzania wolnego czasu. Cykl spotkań z zakresu profilaktyki uzależnień, stymulujący prawidłowy rozwój intelektualny dzieci i młodzieży.</p> <p>Dzięki zorganizowanym zajęciom uczestnicy projektu:</p> <ul style="list-style-type: none"> - Zostali wyposażeni w wiedzę w zakresie szkodliwego wpływu alkoholu oraz innych substancji psychotropowych na zdrowie młodego człowieka. - Nabyli umiejętności jak pożytecznie, aktywnie i bez alkoholu spędzać wolny czas. - Pogłębili wiedzę na temat skutków uzależnień. - Wzmocnili i pogłębili więzy rodzinne, poznali konsekwencje spożywania i nadużywania alkoholu.
8.	<p>Towarzystwo Przyjaciół Dzieci Oddział Okręgowy w Krośnie ul. Wojska Polskiego 41 38 – 400 Krosno</p>	<p>Wyjazdowe Warsztaty edukacyjno - wypoczynkowe w Ustrzykach Dolnych „Zachowaj trzeźwy umysł – żyj zdrowo i kolorowo”</p>	11 900,00	33	<p>W ramach realizacji zadania zorganizowano 7-dniowe warsztaty edukacyjno-terapeutyczne w Rymanowie Zdroju w Zakładzie Aktywności Zawodowej PSOOU promujące zdrowy styl życia w zakresie wysiłku fizycznego, z dala od patologicznego środowiska.</p> <p>Rezultaty:</p> <ul style="list-style-type: none"> - uczestnicy nauczyli się rozpoznawać zagrożenia, przyczyny

					uzależnień, a w szczególności zagrożenia związane z alkoholem, narkotykami, nikotyną i mediami, nawiązali nowe znajomości i przyjaźnie, - nastąpiła poprawa sprawności fizycznej i psychicznej, wymiana doświadczeń oraz wypracowanie działań mających pomóc beneficjentom warsztatów radzić sobie z trudnymi sytuacjami.
9.	Stowarzyszenie NA PLUS ul. Kard. Wyszyńskiego 12 36 – 060 Głogów Młp.	Ukryte skrzydła	11 800,00	44	Projekt realizowany był w formie specjalistycznych warsztatów (łącznie 146 godz.) profilaktycznych, sportowych, indywidualną pomoc psychologiczno- pedagogiczną, warsztatów z dietyki, carving'u, przygotowanie straganu z zdrową żywnością, warsztatów fitness, poprzez przygotowanie i realizację konkursu plastycznego „Zdrowo-kolorowo”. Rezultaty: ➤ poprawiono sposób żywienia młodego człowieka; ➤ nauczono komponowania i łączenia produktów w prawidłowym żywieniu; ➤ zmniejszono ilość młodych osób sięgających po substancje psychoaktywne i związane z tym szkody psychiczne i zdrowotne; ➤ stworzono miejsca realizacji pasji życiowych Beneficjentów; ➤ wyzwolono kreatywność, pomysłowość, potencjał, fascynację i wynalazczość.
10.	Stowarzyszenie Ruch Pomocy Psychologicznej „INTEGRACJA” ul. Słowackiego 4a/5 37 – 400 Nisko	„MAM WIĘC DAJĘ – program na rzecz wspierania profilaktyki rówieśniczej”	11 800,00	2250	W ramach realizacji zadania: - zorganizowano serię warsztatów edukacyjnych i zadaniowych dla liderów młodzieżowych, - przeprowadzono szereg działań profilaktycznych w szkołach, w tym sondaż wśród młodzieży dotyczący najciekawszych pomysłów na twórcze spędzanie czasu wolnego z dala od alkoholu, - opracowano i wydano Informator Młodzieżowy, - zorganizowano wspólnie z kadra pedagogiczną „Dzień Aktywności”. Dzięki realizacji zadania nastąpił wzrost umiejętności młodzieży: interpersonalnych, pracy w zespole, wzrost poczucia własnej wartości, umiejętności radzenia sobie z trudnościami, a przede wszystkim z zakresu szkodliwości używania alkoholu. Młodzież szkolna aktywnie i twórczo spędziła czas podczas Dnia Aktywności promując jednocześnie zdrowy styl życia, Nastąpił wzrost integracji i rozwój relacji partnerskich na linii dorośli – młodzież poprzez wspólne uczestnictwo w działaniach

					profilaktycznych.
11.	Stowarzyszenie Pomocy Osobom Niepełnosprawnym „Iskierka” w Kolbuszowej Dolnej ul. Wiejska 90 36 – 100 Kolbuszowa	Półkolonia „Ja też potrafię”	11 800,00	32	W ramach realizacji zadania zorganizowano półkolonię – „Ja też potrafię”, zapewniono dzieciom z rodzin zagrożonych alkoholizmem biednych i zaniedbanych ciekawych i zdrowych form spędzania wolnego czasu poprzez zorganizowanie zajęć sportowo- rekreacyjnych i artystycznych. Rezultaty: - zmniejszenie poziomu patologii społecznych (tj. skali niekorzystnego zjawiska wczesnej inicjacji alkoholowej u dzieci), - promocja zdrowego stylu życia bez alkoholu i innych używek, - zwiększenie u dzieci świadomości o korzystnych wpływie sportu na rozwój człowieka, - kształtowanie u młodych osób solidarności, dyscypliny, sumienności i odpowiedzialności, - oderwanie dzieci od komputera czy telewizora, integracja przez sport z rówieśnikami, - nauka podejmowania własnych decyzji, wypracowanie sztuki obserwacji i empatii.
12.	Stowarzyszenie troski o Dzieci i Młodzież im. ks. Bronisława Markiewicza „ORATORIUM TWÓJ DOM” ul. Wojska Polskiego 28 38 – 400 Krosno	„RADOŚNI, KREATYWNI, ZDROWI”	11 800,00	34	W ramach realizacji zadania zrealizowano program 140 godzin zajęć edukacyjno-wychowawczo-kulturalnych (80 godz. Pedagog, 40 godz. Psycholog, 20 godz. Socjoterapeutka) pn. „Radośni, Kreatywni, Zdrowi” Obejmował on mniejsze programy: „Mali artyści” w tym wyjścia do muzeum, kina, spotkania z muzyką, wystawy sztuki; „Ćwiczę ja, ćwiczysz ty, ćwiczymy razem my!”- w tym wyjścia na basen, „Z Małym Księciem w Krainę Przyjaźni” Rezultaty: - zapewnienie opieki i wychowania poza rodziną 34 dzieciom i młodzieży z rodzin z problemem alkoholowym oraz dzieciom z FASD, - dostarczenie uczestnikom doświadczeń korekcyjnych przeciwstawnych do treści urazowych, - poprawa emocjonalnego funkcjonowania dzieci i młodzieży w środowisku szkolnym poprzez udział w zajęciach edukacyjno-wychowawczo- kulturalnych.
RAZEM			151 500,00	ok. 4 800	

Realizacja 4 celu szczegółowego p.n.: „Zwiększenie dostępności do usług terapeutycznych dla osób żyjących w rodzinach z problemem alkoholowym oraz podniesienie jakości tych usług” Tabela nr 4

Lp.	Nazwa i adres organizacji	Nazwa zadania	Kwota wsparcia	Liczba osób objętych wsparciem	Efekty realizowanych zadań
1.	Stowarzyszenie przy Zespole Szkół im. Aleksandra Fredry w Nozdrzcu 36 – 245 Nozdrzec 227	„PORT – PUNKT KONSULTACYJNY dla osób uzależnionych i członków ich rodzin”	13 900,00 zł	173	W ramach realizacji zadania utworzono i prowadzono 2 punkty konsultacyjne (Nozdrzec i Dubiecko), w których dyżurowali specjalista terapii uzależnień oraz prawnik. Odbyło się w sumie 240 godzin dyżurów, w czasie których udzielono 173 porady prawne i terapeutyczne. Działalność punktów konsultacyjnych zwiększyła dostępność do usług terapeutycznych i prawnych, Dzięki realizacji zadania nastąpił wzrost wiedzy mieszkańców na temat wsparcia instytucjonalnego osób uzależnionych i ich rodzin, powstały miejsca na terenie gmin, gdzie osoby i ich rodziny mogły otrzymać profesjonalną pomoc związaną z nadużywaniem alkoholu, pomoc z zakresu rozwiązywania problemów prawnych.
2.	Stowarzyszenie Trzeźwościowe „Wolność i Miłość” Diecezji Rzeszowskiej ul. Zamkowa 4 36-032 Rzeszów	Przeciwdziałanie alkoholizmowi. Pomoc ludziom uzależnionym.	12 800,00	ok. 150	W ramach realizacji zadania przeprowadzono: - Rekolekcje Trzeźwościowe w Niechobrzu, - Trzeźwościowe Dni Skupienia w Rzeszowie, - Dzień Trzeźwości i Radości w Dobrzechowie, - wykłady nt. szkodliwości nadużywania alkoholu, - wydano gazety o tematyce informacyjno dydaktycznej (3 numery, 4 500 egzemplarzy) Działania przeznaczone były dla: - osób uzależnionych, - osób po leczeniu, - osób będących w krucjacie, - trzeźwiejących alkoholików oraz ich rodzin, - osób współuzależnionych (grupy AA, Al-ANON i DDA). Rezultaty: - osobom uzależnionym pokazano sposoby wyjścia z nałogu, - osobom współuzależnionym pokazano sposoby i formy pomocy uzależnionym, - 55 osób podjęło decyzję o całkowitej abstynencji.
3.	Stowarzyszenie Inicjatyw Obywatelskich „AKTA” ul. Paderewskiego 154 35 – 328 Rzeszów	Punkt konsultacyjny „Spróbujmy razem”	12 900,00	90	W ramach realizacji zadania prowadzony był bezpłatny punkt konsultacyjny w Rzeszowie dla osób uzależnionych i ich rodzin, świadczący pomoc w zakresie: prawa cywilnego, rodzinnego,

					<p>administracyjnego, praw dziecka, praw obywatelskich, lokatorskich, pomoc w zakresie pedagogicznym, psychologiczno-terapeutycznym, poradnictwo i doradztwo w zakresie bieżących problemów i trudnych sytuacji.</p> <p>W punkcie dostępny był: prawnik, pedagog, psychoprofilaktyk społeczny – terapeuta zajęciowy, psycholog terapeuta, doradca zawodowy.</p> <p>Przeprowadzono:</p> <ul style="list-style-type: none"> -54 godziny dyżuru osoby udzielającej porad obywatelskich, urzędowo-administracyjnych i socjalno-bytowych, -51 godzin dyżuru prawnika, -34 godziny dyżuru psychoprofilaktyka, -36 godzin dyżuru pedagoga, -34 godziny dyżuru psychologa. <p>Rezultaty:</p> <ul style="list-style-type: none"> - pomoc udzielana była osobom mającym problem z używkami i przemocą, wykluczonym społecznie, zepchniętym na margines społeczeństwa, dyskryminowanym, ubogim, wszystkim pozostającym w trudnej sytuacji życiowej.
4.	<p>Stowarzyszenie „RÓWNOWAGA” ul. M. Dąbrowskiej 3 37-464 Stalowa Wola</p>	<p>„Wychodząc z uwikłania 3”</p>	13 400,00	40	<p>W ramach realizacji zadania przeprowadzono:</p> <ul style="list-style-type: none"> -indywidualne konsultacje ze specjalistą psychoterapii uzależnień 20 godz. dla 17 osób, - indywidualne konsultacje z psychologiem 8 godzin dla 9 osób, -18-to godzinny weekendowy maraton terapeutyczny, w którym udział wzięło 10 osób, - wyjazdowy maraton psychorozwojowy z elementami survivalu dla 13 kobiet z dziećmi. <p>Działania skierowane były do osób żyjących w rodzinach z problemem alkoholowym (dorośli i dzieci).</p> <p>Rezultaty:</p> <p>uczestnicy wzmocnili swoje zasoby, odzyskiwali równowagę psychiczną, co w konsekwencji może przyczynić się do przerwania bierności, bezradności. Będą aktywne w dążeniu do poprawy sytuacji bytowej, społecznej swojej i swoich dzieci.</p>
5.	<p>Stowarzyszenie NA PLUS ul. Kard. St. Wyszyńskiego 12 36 – 060 Głogów Młp.</p>	<p>Mobilny Punkt Konsultacyjny</p>	13 400,00	170	<p>W ramach realizacji zadania przeprowadzone były porady, konsultacje, wsparcie z zakresu prawa, pedagogicznego, psychoprofilaktycznego oraz psychologicznego (po 72 godz. Każda). Łącznie udzielono 84 porad specjalistycznych.</p> <p>Rezultaty:</p> <p>dostarczone informacje na temat alkoholu i skutków jego</p>

					<p>spożywania, udzielono wsparcia rodzicom dzieci pijących alkohol, nauczono dzieci i rodziców sposobów radzenia sobie z trudnościami w okresie dorastania, wskazano instytucje, które zajmują się działaniami pomocowymi z zakresu alkoholizmu, wskazano gdzie i do kogo należy się zwrócić w chwili kryzysu rodzinnego.</p>
6.	<p>Podkarpacki Klub Samorządności ul. Warszawska 5/7 35-959 Rzeszów</p>	<p>„Trzeźwość szansą na przyszłość”</p>	8 100,00	40	<p>W ramach realizacji zadania udzielone zostało wsparcie osobom uzależnionym oraz współuzależnionym poprzez prowadzone grupy anonimowych alkoholików (AA) i grupy współuzależnionych (Al.-Anon). Odbłyło się 20 godzin konsultacji psychologicznych oraz 15 godzin zajęć warsztatowych prowadzonych przez psychoprofilaktyka uzależnień.</p> <p>Rezultaty:</p> <ul style="list-style-type: none"> - udzielone zostało wsparcie osobom uzależnionym, jak i współuzależnionym w walce z chorobą alkoholową w ramach Klubu AA, - podniesienie poziomu wiedzy uczestników projektu na temat możliwości uzyskania pomocy w walce z uzależnieniem od alkoholu, - promowanie aktywnych form spędzania wolnego czasu, - udzielona została bezpłatna pomoc psychologiczna osobom uzależnionym od alkoholu oraz członkom ich rodzin.
7.	<p>Towarzystwo Przeciwdziałania Uzależnieniom „TRZEŻWA GMINA” w Chmielniku 36 – 016 Chmielnik 146</p>	<p>Mamy szansę</p>	7 300,00	300	<p>W ramach realizacji zadania przeprowadzono 12 warsztatów socjoterapeutycznych, zorganizowano spotkanie integracyjne połączonego z imprezą plenerową pod hasłem” Trzeźwość to wolność, odpowiedzialność, radość”.</p> <p>Rezultaty:</p> <ul style="list-style-type: none"> - zwiększenie dostępności i liczby osób korzystających z warsztatów socjoterapeutycznych, - wzrost wiedzy o chorobie alkoholowej, - wzrost motywacji do utrzymania abstynencji, - poprawa sytuacji psychospołecznej osób współuzależnionych, -poprawa integracji społecznej wewnątrz grupowej i środowiskowej.
RAZEM			81 800,00	ok. 963	

Realizacja 5 celu szczegółowego p.n.: „Zmniejszenie liczby przestępstw i wykroczeń spowodowanych przez osoby będące pod wpływem alkoholu i innych substancji psychoaktywnych” Tabela nr 5

Lp.	Nazwa i adres organizacji	Nazwa zadania	Kwota wsparcia	Liczba osób objętych wsparciem	Efekty realizowanych zadań
1.	Stowarzyszenie NA PLUS ul. Kard. St. Wyszyńskiego 12 36 – 060 Głogów Młp.	DECYZJE PODEJMUJĘ- KONSEKWENCJE PRZYJMUJĘ – II EDYCJA	13 400,00	82	<p>W ramach realizacji zadania przeprowadzono:</p> <ul style="list-style-type: none"> - warsztaty z zakresu prawa (wykroczenia i przestępstwa) – 61 godz. (podstawy kodeksu karnego, przepisy służące karaniu nieletnich, ustawa o postępowaniu w sprawach nieletnich, tryb postępowania z nieletnim, który dopuścił się czynu karalnego, odpowiedzialność karna nieletnich w świetle obowiązującego prawa, zakres uprawnień policji, zatrzymanie i przesłuchanie nieletniego), - warsztaty z zakresu pedagogiki i/lub psychoprofilaktyki – 54 godz. (doskonalenie pozytywnych umiejętności społecznych, analiza stereotypów związanych z piciem alkoholu, nauka przewidywania skutków podejmowanych działań, wspieranie prawidłowych postaw), - warsztaty z zakresu asertywności – 36 godz. (jak mówić „nie”, podniesienie poziomu samoświadomości, ćwiczenie silnej woli i charakteru), - konkurs literacki – „Wybieram...”, - wyjazd do osady słowiańskiej Stobierna koło Dębicy <p>Dzięki realizacji zadania dzieci i młodzież poznali podstawy Kodeksu Karnego w zakresie wykroczeń i przestępstw, przyczyny i skutki sięgania po alkohol, korelacje między piciem alkoholu a popełnianiem wykroczeń, nabyli umiejętności umożliwiające prawidłową adaptację społeczną.</p>
2.	Podkarpacki Klub Samorządności ul. Warszawska 5/7 35-959 Rzeszów	Trzeźwa młodzież – bezpieczna droga	11 900,00	ok. 20 000	<p>W ramach realizacji zadania zorganizowano koncert „Jednego Serca Jednego Ducha” podczas którego:</p> <ul style="list-style-type: none"> - udzielono informacji o zagrożeniach związanych z nadużywaniem alkoholu i negatywnego wpływu na organizm - rozdano ulotki informujące o zagrożeniach <p>Rezultaty:</p> <ul style="list-style-type: none"> - wzrost wiedzy uczestników koncertu o problemach alkoholowych i wykluczeniu społecznym - edukacja społeczna o możliwościach i sposobach radzenia sobie z problemami alkoholowymi.

RAZEM	25 300,00	ok. 20 082	
--------------	-----------	------------	--

Realizacja 6 celu szczegółowego p.n.: „Zwiększenie poziomu kompetencji przedstawicieli instytucji i podmiotów realizujących zadania z zakresu profilaktyki i rozwiązywania problemów alkoholowych oraz skoordynowanie ich działań” Tabela nr 6

Lp.	Nazwa i adres organizacji	Nazwa zadania	Kwota wsparcia	Liczba osób objętych wsparciem	Efekty realizowanych zadań
1.	Parafia Rzymskokatolicka pw. Krzyża Świętego w Warze Wara 252 36 – 245 Nozdrzec	„Międzygminna Konferencja – profilaktyki i rozwiązywania problemów alkoholowych”	12 600,00	40	<p>W ramach realizacji zadania zorganizowano: 14 godzin zajęć w formie warsztatów i wykładów:</p> <ul style="list-style-type: none"> - wprowadzenie w tematykę uzależnienia , charakterystyka zjawiska, jego mechanizm, - praca z osobą uzależnioną - rola rodziny w procesie terapii osoby uzależnionej - syndrom współuzależnienia - rola dziecka w rodzinie alkoholowej - charakterystyka procesu zmiany - mechanizmy uzależnienia i współuzależnienia wpływające na pracę pomocową - specyfika pracy socjalnej w sytuacjach trudnych <p>Rezultaty:</p> <ul style="list-style-type: none"> -wzrost wiedzy uczestników konferencji dotyczącej problemów alkoholowych, -zwiększenie kompetencji w obszarze rozwiązywania problemów alkoholowych, -zapoznanie z nowymi podejściami w psychoterapii uzależnień, -integracja członków różnych podmiotów zajmujących się problemami alkoholowymi, -wymiana doświadczeń z działalności podmiotów z poszczególnych gmin, -możliwość realizowania wspólnych działań w przyszłości.
2.	Stowarzyszenie Opieki Nad Dziećmi „ORATORIUM” Im. Ks. Bronisława Markiewicza ul. Ofiar Katynia 57 37 – 450 Stalowa Wola	„Siła jest w nas”	3 600,00	7	<p>W ramach realizacji zadania zorganizowano 3 dniową superwizję, dla kadry merytorycznej 2 świetlic socjoterapeutycznych.</p> <p>Ponadto zorganizowano spotkanie integracyjno- rekreacyjne połączone z udziałem w spektaklu „Swing”.</p> <p>Rezultaty:</p> <p>Superwizja dała szansę na spojrzenie z szerszej perspektywy na trudności z jakimi na co dzień spotyka się w pracy z dziećmi</p>

					i młodzieżą, analizę stosowanych metod pracy, a przede wszystkim na samo dziecko z poziomu analizy jego zaangażowania i możliwości, Udział w spektaklu oraz spotkanie integracyjno-relaksacyjne, będące elementem przeciwdziałania wypaleniu zawodowemu, przyczyniło się do rozładowania frustracji powstałych podczas pracy z dziećmi i młodzieżą, dało szansę odreagowania napięć, nadało nowy głębszy sens wykonywanej pracy.
RAZEM			16 200,00	47	

b) tryb pozakonkursowy – zgodny z art. 19 ustawy z dnia 24 kwietnia 2003 r. o działalności pożytku publicznego i o wolontariacie (Dz. U. z 2014 r. poz. 1118)

W trybie pozakonkursowym w 2015 roku dofinansowaniem objęte zostały 4 oferty zgodnie z:

- 1) **Uchwałą Nr 33 / 614 / 15** Zarządu Województwa Podkarpackiego w Rzeszowie z dnia 3 marca 2015 r. w sprawie uznania celowości realizacji zadania publicznego pod nazwą „MŁODZI – MŁODYM. Nawracajcie się i wierzcie w Ewangelię” przez Stowarzyszenie „Tak Życiu” z Rzeszowa

Realizacja 3 celu szczegółowego p.n.: „Zmniejszenie rozmiarów spożywania alkoholu przez dzieci, młodzież i dorosłych”

Tabela nr 7

Lp.	Nazwa i adres organizacji	Nazwa zadania	Kwota wsparcia	Liczba osób objętych wsparciem	Efekty realizowanych zadań
1.	Stowarzyszenie „Tak Życiu” ul. Matuszczaka 14/9 35 – 083 Rzeszów	„MŁODZI – MŁODYM, BYĆ SOLĄ ZIEMI”	4 400,00	ok. 500	Zadanie polegało na organizacji koncertu z okazji Narodowego Dnia Życia. Wśród zaproszonej na koncert młodzieży ze szkół ponadpodstawowych były dzieci i młodzież z rodzin z problemem alkoholowym. Promowanie na koncercie zdrowego stylu życia, szacunek do życia, jego sensu, celu i radości. Udział wzięło w nim około 500 osób. W tym uczniowie szkół ponadpodstawowych z wychowawcami i dzieci z rodzin ubogich i zagrożonych wykluczeniem społecznym z terenu całego Podkarpacia, rodziny z problemem alkoholowym.

RAZEM	4 400,00	ok. 500	
--------------	----------	---------	--

- 2) Uchwałą Nr 86 / 1972/ 15 Zarządu Województwa Podkarpackiego w Rzeszowie z dnia 25 sierpnia 2015 r. w sprawie uznania celowości realizacji zadania publicznego pod nazwą „Ciesz się zdrowiem przez długie lata” przez Podkarpackie Stowarzyszenie Pracowników Pomocy Społecznej z Tyczyna

Realizacja 3 celu szczegółowego p.n.: „Zmniejszenie rozmiarów spożywania alkoholu przez dzieci, młodzież i dorosłych”

Tabela nr 8

LP.	Nazwa i adres organizacji	Nazwa zadania	Kwota wsparcia	Liczba osób objętych wsparciem	Efekty realizowanych zadań
1.	Podkarpackie Stowarzyszenia Pracowników Pomocy Społecznej ul. Rynek 18 36 – 020 Tyczyn	„Ciesz się zdrowiem przez długie lata”	10 000,00	311	W ramach realizacji zadania przeprowadzono 36 godzin warsztatów profilaktycznych oraz wydrukowano 630 szt. Informatora dla dzieci i młodzieży dot. profilaktyki używania alkoholu i innych środków psychoaktywnych. Realizacja zadania przyczyniła się do promocji zdrowego stylu życia i zwiększenia świadomości nt. zagrożeń używania alkoholu i innych środków psychoaktywnych wśród dzieci i młodzieży.
RAZEM			10 000,00	311	

- 3) Uchwałą Nr 98 / 2201 / 15 Zarządu Województwa Podkarpackiego w Rzeszowie z dnia 5 października 2015 r. w sprawie uznania celowości realizacji zadania publicznego pod nazwą „Zakazane piosenki” przez Towarzystwo Przyjaciół Związku Strzeleckiego „Strzelec” z Rzeszowa

Realizacja 3 celu szczegółowego p.n.: „Zmniejszenie rozmiarów spożywania alkoholu przez dzieci, młodzież i dorosłych”

Tabela nr 9

LP.	Nazwa i adres organizacji	Nazwa zadania	Kwota wsparcia	Liczba osób objętych wsparciem	Efekty realizowanych zadań
	Towarzystwo Przyjaciół Związku Strzeleckiego „Strzelec” ul. Jagiellońska 6 35-025 Rzeszów	„Zakazane piosenki”	10 000,00	40	W ramach realizacji zadania podjęto działania z zakresu profilaktyki i przeciwdziałania patologiom wśród dzieci i młodzieży, narażonych na wpływ alkoholu i innych

1.					<p>środków psychoaktywnych, poprzez organizację edukacyjnych spotkań integracyjnych oraz warsztatów wokalnych.</p> <p>Rezultaty:</p> <ul style="list-style-type: none"> - dzieci i młodzież zwiększyła wiedzę o zagrożeniach wynikających z uzależnień od alkoholu, narkotyków itp. - zwiększył się udział dzieci i młodzieży w zajęciach wokalnych, rozwijane były ich pasje i zainteresowania, - promowane były poprawne wzorce kulturowe, moralne i etyczne. - wśród uczestników poszerzona została wiedza z historii, poprzez poszukiwanie tekstów, a także spopularyzowanie działań społecznych i patriotycznych. - podczas zajęć promowano działania w zakresie profilaktyki i promocji zdrowia bez alkoholu i innych uzależnień.
RAZEM			10 000,00	40	

- 4) Uchwałą Nr 86 / 1973 / 15 Zarządu Województwa Podkarpackiego w Rzeszowie z dnia 25 sierpnia 2015 r. w sprawie uznania celowości realizacji zadania publicznego pod nazwą „VIII MIĘDZYNARODOWE SYMPOZJUM. PIELEGNIASTWO W PROCESIE ZMIAN. KIM JESTEŚMY I DOKĄD ZMIERZAMY?” przez Polskie Towarzystwo Medycyny Społecznej i Zdrowia Publicznego z Lublina

Realizacja 6 celu szczegółowego p.n.: „Zwiększenie poziomu kompetencji przedstawicieli instytucji i podmiotów realizujących zadania z zakresu profilaktyki i rozwiązywania problemów alkoholowych oraz skoordynowanie ich działań”
Tabela nr 10

Lp.	Nazwa i adres organizacji	Nazwa zadania	Kwota wsparcia	Liczba osób objętych wsparciem	Efekty realizowanych zadań
1.	Polskie Towarzystwo Medycyny Społecznej i Zdrowia Publicznego ul. Jaczewskiego 2 36 – 020 20 – 090 Lublin	„VIII MIĘDZYNARODOWE SYMPOZJUM. PIELEGNIASTWO W PROCESIE ZMIAN. KIM JESTEŚMY I DOKĄD ZMIERZAMY?”	10 000,00	200	<p>W ramach realizacji zadania zorganizowano VIII Międzynarodowe Sympozjum, w ramach którego zaprezentowano 89 prac naukowych w 8 sesjach tematycznych.</p> <p>Uczestnicy sympozjum zapoznali się z najnowszymi osiągnięciami w dziedzinie pielęgniarstwa i profilaktyki oraz rozwiązywania problemów alkoholowych, co w przyszłości wpłynie na poprawę jakości wykonywanej pracy przez pielęgniarce, studentów, pracowników placówek ochrony zdrowia oraz nauczycieli akademickich i pracowników</p>

				naukowych.
RAZEM		10 000,00	200	

c) współpraca z jednostkami administracji publicznej:

- 1) porozumienie zawarte z Wojewódzką Stacją Sanitarno – Epidemiologiczną w Rzeszowie** na podstawie Uchwały Nr 59/1291/15 Zarządu Województwa Podkarpackiego w Rzeszowie z dnia 26 maja 2015 r. w sprawie uznania za celową współpracę z Wojewódzką Stacją Sanitarno – Epidemiologiczną w Rzeszowie w zakresie profilaktyki uzależnień w 2015 r.

Tabela nr 11

	Rodzaj zadania	Kwota (zł)
a	Konkurs plastyczny na temat uzależnień, AIDS i zdrowego trybu życia pod nazwą „Zawsze Razem” dla dzieci kl. I-III szkół podstawowych – koszt zakupu nagród dla zwycięzców	200,00 zł
b	V Wojewódzki Przegląd Małych Form Teatralnych „Porozmawiajmy o uzależnieniach” skierowany do młodzieży szkół gimnazjalnych i ponad gimnazjalnych – koszt zakupu nagród dla młodzieży	1 500,00 zł
	Konkurs plastyczny na temat HIV / AIDS i narkomanii dla uczniów szkół gimnazjalnych i ponadgimnazjalnych pt.: „Porozmawiajmy o AIDS” – koszt zakupu nagród dla młodzieży	1 300,00 zł
Suma		3 000 zł

- 2) porozumienie zawarte z Komendą Wojewódzką Policji w Rzeszowie** na podstawie Uchwały Nr 59/1292/15 Zarządu Województwa Podkarpackiego w Rzeszowie z dnia 26 maja 2015 r. w sprawie uznania za celową współpracę z Wojewódzką Komendą Policji w Rzeszowie w zakresie profilaktyki uzależnień w 2015 r.

Tabela nr 12

	Rodzaj zadania	Kwota (zł)
a	finał działań profilaktycznych dla dzieci i młodzieży pn. „Konkurs plastyczny dla dzieci i młodzieży Bezpieczne Wakacje 2015”- koszt zakupu nagród dla zwycięzców	4 000 zł

b	finał działań profilaktycznych dla młodzieży pn. „Wojewódzki konkurs na profilaktyczny spot filmowy”- koszty zakupu nagród dla zwycięzców	4 000 zł
c	działania prewencyjne z zakresu profilaktyki alkoholowej pod nazwą „Alkohol – ograniczona dostępność”- koszty obsługi organizacyjnej i logistycznej działań Realizacji zadania „Alkohol – ograniczona dostępność” polegała na kontroli miejsc sprzedaży i podawania napojów alkoholowych w zakresie przestrzegania przepisów Ustawy o wychowaniu w trzeźwości i przeciwdziałaniu alkoholizmowi oraz ujawnianiu przypadków spożywania alkoholu w sklepie i w jego najbliższym otoczeniu.	X
Suma		8 000 zł

PODSUMOWANIE

Na realizację Wojewódzkiego Programu Profilaktyki i Rozwiązywania Problemów Alkoholowych na lata 2014 – 2020 w wysokości **380 650,00 zł** wydano **356 423,94 zł**, tj. **93,64 %**. Środki w wysokości **20 250,00 zł** zabezpieczone były na dotacje udzielane w trybie pozakonkursowym, jednakże nie zostały rozdysponowane z powodu braku ofert realizacji zadań w tym trybie.

Realizowano zadania w obrębie wszystkich celów określonych w Wojewódzkim Programie Profilaktyki i Rozwiązywania Problemów Alkoholowych na lata 2014 – 2020, poza 1 celem szczegółowym tj. „Poszerzenie wiedzy na temat problemów oraz zasobów instytucjonalnych w obszarze profilaktyki i rozwiązywania problemów alkoholowych”, w którego obrębie beneficjenci nie podjęli się realizacji zadań.

Tabela nr 13

Liczba organizacji, które otrzymały dofinansowanie w ramach otwartego konkursu ofert na realizację Programu	Plan na 2015 r.		Wykonanie w 2015 r. ¹		Uwagi ²
	środki finansowe z budżetu województwa	Środki finansowe z innych źródeł, PFRON	środki finansowe z budżetu województwa	Środki finansowe z innych źródeł PFRON	
26	315 000,00	0,00	311 180,95	0,00	-
Liczba organizacji pozarządowych, które otrzymały dofinansowanie w trybie art. 19a ustawy o pożytku					-
4	34 400,00	0,00	34 397,13	0,00	-
Liczba podmiotów, z którymi prowadzono współpracę w zakresie przeciwdziałania					-

uzależnieniom i przemocy rodzinie					
2	11 000,00	0,00	10 845,86	0,00	-

¹ stan na dzień 31.12.2015r.

² np. liczba organizacji, które zrezygnowały z przyznanej dotacji, i inne

Załącznik Nr 5

RAPORT Z WYKONANIA W 2015 R. WOJEWÓDZKIEGO PROGRAMU PRZECIWDZIAŁANIA NARKOMANII NA LATA 2012 – 2016.

Ustawa z dnia 29 lipca 2005 r. o przeciwdziałaniu narkomanii (Dz. U. z 2012 r. poz.124, z późn. zm.) określiła polski system przeciwdziałania narkomanii, a także zadania i podmioty zobowiązane do ich realizacji w ramach systemu. Zgodnie z ww. ustawą, samorządy województw zobowiązane zostały do realizacji zadań związanych z przeciwdziałaniem narkomanii, poprzez odpowiednie kształtowanie polityki społecznej, gospodarczej, oświatowo-wychowawczej i zdrowotnej, a w szczególność poprzez: działalność wychowawczą, edukacyjną, informacyjną i zapobiegawczą; leczenie, rehabilitację i reintegrację osób uzależnionych; ograniczenie szkód zdrowotnych i społecznych.

Kierunki i rodzaje działań w tym zakresie, cele i sposoby ich osiągnięcia oraz podmioty zobowiązane do realizacji zadań określone zostały w Krajowym Programie Przeciwdziałania Narkomanii (KPPN), przyjętym w formie rozporządzenia Rozporządzenie Rady Ministrów z dnia 22 marca 2011 roku w sprawie Krajowego Programu Przeciwdziałania Narkomanii na lata 2011-2016 (Dz. U. z 2011 r. Nr 78, poz. 428)

Na podstawie ustawy o przeciwdziałaniu narkomanii oraz KPPN, samorządy województw uchwalają Wojewódzkie Programy Przeciwdziałania Narkomanii (WPPN), w którym określają swoje cele główne i szczegółowe oraz zadania, które zamierzają zrealizować, a także wskaźniki i źródła ich weryfikacji.

Sejmik Województwa Podkarpackiego w Rzeszowie w dniu 26 marca 2012 r. podjął Uchwałę Nr XX/330/12 w sprawie uchwalenia Wojewódzkiego Programu Przeciwdziałania Narkomanii na lata 2012-2016. **W programie określono cel ogólny, którym jest: ograniczenie używania narkotyków i związanych z tym problemów społecznych i zdrowotnych na terenie województwa podkarpackiego w trzech obszarach (celach operacyjnych):**

- profilaktyka;
- leczenie, rehabilitacja, ograniczanie szkód zdrowotnych i reintegracja społeczna;
- badania i monitoring.

W obrębie poszczególnych obszarów problemowych sformułowano zadania mające doprowadzić do realizacji przyjętych założeń.

WYKONANIE

Na realizację Wojewódzkiego Programu Przeciwdziałania Narkomanii w Rodzinie na lata 2012 – 2016 w 2015 r. zaplanowano do wykorzystania środki w wysokości **70 650,00 zł.**

Osiągnięcie założonego celu ogólnego Wojewódzkiego Programu Przeciwdziałania Narkomanii na lata 2012 – 2016 tj. „Ograniczenie używania narkotyków i związanych z tym problemów społecznych i zdrowotnych” odbywało się w 2015 r. przez **udzielanie dotacji celowych dla podmiotów wymienionych w art. 3 Ustawy z dnia 24 kwietnia 2003 r. o działalności pożytku publicznego i o wolontariacie (Dz. U. z 2014 r. poz. 1118 z późn. zm.) w ramach otwartych konkursów ofert.**

Dotacji udzielano na podstawie otwartego konkursu ofert, ogłoszonego Uchwałą Nr 33 / 615 / 15 Zarządu Województwa Podkarpackiego z dnia 3 marca 2015 r. w sprawie ogłoszenia otwartego konkursu ofert na realizację w 2015 roku zadań z zakresu przeciwdziałania narkomanii określonych w Wojewódzkim Programie Przeciwdziałania Narkomanii na lata 2012 – 2016 - na kwotę **70 000,00 zł.**

Na konkurs wpłynęło 11 ofert z których 2 nie spełniały wymogów formalnych.

Ocenie merytorycznej poddanych zostało 9 ofert spełniających wymogi formalne, o łącznym zapotrzebowaniu na ich realizację 118 659,00 zł.

Ostatecznie Uchwałą Zarządu Województwa Podkarpackiego Nr 49 / 1083 / 15 z dnia 28 kwietnia 2015 r. wsparciem objęto 6 ofert na kwotę **70 000,00 zł.** z przeznaczeniem na:

Realizację zadań w obszarze: **”Profilaktyka”**

Tabela nr 1

LP.	Nazwa i adres organizacji	Nazwa zadania	Kwota wsparcia	Liczba osób objętych wsparciem	Efekty realizowanych zadań
1.	Parafia Rzymskokatolicka pw. Podwyższenia Krzyża Świętego w Warze Wara 252 36 – 245 Nozdrzec	ODPALAMY WIEDZĘ O LEKACH I DOPALACZACH	13 300,00	725	W ramach realizacji zadania publicznego przeprowadzona została kampania edukacyjna w zakresie problemów związanych z używaniem substancji psychoaktywnych i możliwości zapobiegania zjawisku narkomanii – nowym trendom na scenie narkotykowej, czyli używania leków bez recepty do odurzania się i używania dopalaczy.

					<p>Zadanie było realizowane dwutorowo:</p> <p>I etap – miał charakter profilaktyki uniwersalnej i polegał na przekazaniu rzetelnych informacji na temat m.in.: rozpowszechnienia problemu używania narkotyków, w trakcie spotkań edukacyjnych w szkołach (wywiadówki) i jednogodzinnego dyżuru terapeuty uzależnień po każdym spotkaniu.</p> <p>Przeprowadzono w sumie 15 godzin spotkań edukacyjnych dla rodziców oraz 15 godzin dyżurów indywidualnych dla rodziców.</p> <p>II etap - miał charakter profilaktyki selektywnej – skierowany był do uczniów i dotyczył:</p> <ul style="list-style-type: none"> - strategii kształtowania umiejętności życiowych (uczenie bądź wzmacnianie umiejętności życiowych, m.in. takich jak: nawiązywanie relacji z innymi, rozwiązywanie problemów, asertywność, komunikacja). - strategii alternatyw (zaangażowanie młodzieży w atrakcyjne, bezpieczne aktywności będące np. formą spędzania wolnego czasu). <p>W sumie przeprowadzono 36 godzin różnorodnych działań dla dzieci i młodzieży.</p> <p>Ww. działaniami objęto 725 osoby z 2 gmin i 2 powiatów województwa podkarpackiego (gmin Nozdrzec i Dynów) w tym 39 uczniów szkół podstawowych i gimnazjalnych i 686 osób dorosłych będących rodzicami dzieci i młodzieży w wieku szkolnym.</p> <p>Realizacja kampanii edukacyjnej wpłynęła m.in. na:</p> <ul style="list-style-type: none"> - ogólną poprawę kondycji psychicznej dzieci i młodzieży z rodzin dysfunkcyjnych Gminy Dynów i Nozdrzec, - poprawę samopoczucia i wzrost wiary w siebie swoje możliwości wśród dzieci i młodzieży objętych zadaniem, - wzrost umiejętności radzenia sobie z emocjami oraz niepowodzeniami wśród dzieci i młodzieży objętych zadaniem, - wzrost wiedzy na temat uzależnień oraz zachowań prozdrowotnych wśród dzieci i młodzieży objętych zadaniem, - wzrost wiedzy na temat dopalaczy i leków przyjmowanych bez recepty, - zwrócenie uwagi rodziców na problemy związane z tzw. dopalaczami i lekami bez recepty, przyjmowanych w celu odurzania się,
--	--	--	--	--	---

					- zdobycie wiedzy na temat oznak odurzania się dzieci i młodzieży.
2.	Stowarzyszenie Ruch Pomocy Psychologicznej „INTEGRACJA” ul. Słowackiego 4A / 5 37 – 400 Nisko	„Narkotykom mówimy NIE – program przeciwdziałania narkomanii wśród dzieci i młodzieży”	12 100,00	110	<p>Przedmiotem projektu były kompleksowe i spójne działania profilaktyczno – terapeutyczne realizowane poza szkołą w celu zmniejszenia ilości zachowań ryzykownych i destrukcyjnych, głównie związanych z używaniem środków psychoaktywnych wśród młodych mieszkańców Gminy Nisko oraz powiatu stalowowolskiego (Gmina Zaklików i Stalowa Wola) oraz zwiększenie dostępu i jakości zajęć alternatywnych o charakterze profilaktycznym w środowiskach lokalnych.</p> <p>Założone cele realizowane były poprzez:</p> <ol style="list-style-type: none"> 1. Warsztaty psychoedukacyjne dla kadry pedagogicznej (30 godz., 12 osób) pn. „Współczesny profilaktyk wobec zachowań ryzykownych dzieci i młodzieży” oraz przyszłych profilaktyków i liderów młodzieżowych (25 godz., 15 osób) pn. „Rola lidera młodzieżowego w przeciwdziałaniu stosowania narkotyków przez rówieśników”. 2. Zajęcia profilaktyczne z programem socjoterapeutycznym realizowane w świetlicach środowiskowo – profilaktycznych (Gmina Zaklików) i Centrach Aktywnej Młodzieży (Nisko i Stalowa Wola) (120 godz., 60 dzieci i młodzieży)- 3. Spotkania edukacyjne dla rodziców (23 rodziców) 4. Organizację wakacyjnej imprezy profilaktyczno-wychowawczej pn. Młodzi Realizują Marzenia”. <p>W wyniku realizacji projektu:</p> <ul style="list-style-type: none"> - nastąpił wzrost umiejętności i wiedzy kadry pedagogicznej z zakresu nowoczesnych programów profilaktycznych dotyczących substancji psychoaktywnych skierowanych do dzieci i młodzieży, - nastąpił wzrost umiejętności dzieci i młodzieży: interpersonalnych, pracy w zespole, wzrost poczucia własnej wartości, umiejętności radzenia sobie z trudnościami, a przede wszystkim z zakresu szkodliwości używania substancji psychoaktywnych, - dzieci i młodzież poprzez uczestnictwo w proponowanych zajęciach nabyły nowe umiejętności społeczne i wiedzę

					<p>z zakresu problemu narkomanii,</p> <ul style="list-style-type: none"> - dzieci i młodzież bezpiecznie, aktywnie i twórczo spędziły czas wolny promując jednocześnie zdrowy styl życia, - nastąpił wzrost integracji i rozwój relacji partnerskich na linii dorośli – dzieci/młodzież poprzez wspólne uczestnictwo w wakacyjnej imprezie oraz zajęciach.
3.	<p>Stowarzyszenie „RÓWNOWAGA” ul. M. Dąbrowskiej 3 37 – 464 Stalowa Wola</p>	„AZYMUT 2”	12 100,00	300	<p>Celem głównym zadania było ograniczenie używania przez młodzież narkotyków i związanych z tym problemów społecznych oraz zdrowotnych na terenie powiatu stalowowolskiego i niżańskiego województwa podkarpackiego.</p> <p>W ramach dofinansowania zorganizowano:</p> <ul style="list-style-type: none"> - warsztaty profilaktyczne „Odłot –Dokąd?” (40 godz. zajęć dla 240 osób) - zajęcia integracyjne dla dwóch grup „Szukam swojego AZYMUTU” (uczestniczyły w nich łącznie 21 osoby i 3 trenerów) - 2 dniowy wyjazdowy trening psychorozwojowy do Sanoka i okolic (11 uczestników – wychowanków Domu dziecka „Ochronka” i 3 opiekunów) - 2 dniowy wyjazdowy trening psychorozwojowy do Przemyśla (10 uczestników oraz 2 prowadzących zajęcia) - warsztaty grupowe dla rodziców z zakresu umiejętności wychowawczych pn. „Szkoła dla rodziców” (26 godz. warsztatów w których uczestniczyło 10 osób). <p>Dzięki realizacji projektu jego uczestnicy m.in.:</p> <ul style="list-style-type: none"> - poznali wiedzę teoretyczną dotyczącą substancji psychoaktywnych, konstruktywne sposoby wychodzenia z uzależnienia, skuteczne sposoby radzenia sobie w sytuacjach trudnych dla siebie, sposoby asertywnego odmawiania. - nabyli umiejętności korzystania z różnych form spędzania czasu wolnego, umiejętność pracy w grupie, umiejętność kontrolowania własnych emocji. - wzmocnili więzi rodzinne.
4.	<p>Stowarzyszenie Pomocy Społecznej „AD ASTRAM” w Dębicy ul. Mościckiego 26 39 – 200 Dębica</p>	„Bądź cool – bez używek!”	12 100,00	34	<p>W ramach realizacji zadania publicznego podjęto kompleksowe działania (zwiększenie dostępności pomocy terapeutycznej poprzez warsztaty oraz zajęcia profilaktyczne dla dzieci i młodzieży prowadzone przez terapeutę uzależnień, niwelowanie deficytów szkolnych</p>

					<p>poprzez zajęcia z pedagogiem, poprawę kondycji psychicznej, rozładowanie napięć poprzez terapię zajęciową) mające na celu zmniejszenie popytu na narkotyki oraz minimalizowanie problemów, w tym szkód zdrowotnych wynikających z używania substancji psychoaktywnych przez dzieci i młodzież ze środowisk zmarginalizowanych, zagrożonych demoralizacją i wykluczeniem społecznym, uczęszczających na zajęcia do świetlic działających w Dębicy (przy ul. Matejki, Kraszewskiego oraz Sienkiewicza) oraz świetlicy działającej w Dębicy – Latoszynie.</p> <p>W sumie w ramach realizacji ww. programu przeprowadzono:</p> <ul style="list-style-type: none"> - 34 godz. zajęć z trenerem kontaktów interpersonalnych, - 12 godz. zajęć grupowych z terapeutą uzależnień, - 56 godz. spotkań indywidualnych z terapeuta uzależnień, - 84 godz. spotkań indywidualnych z pedagogiem, - 42 godz. terapii zajęciowej. <p>W wyniku realizacji projektu uczestnicy m.in.: uzyskali wiedzę na temat zjawiska narkomanii oraz uzyskali informacje o możliwościach uzyskania pomocy z zewnątrz. U uczestników ponadto nastąpił wzrost umiejętności i kompetencji oraz nastąpiło zwiększenie motywacji do nauki.</p>
5.	<p>Fundacja Pomocy Młodzieży im. Jana Pawła II „WZRASTANIE” w Lipniku z Łopuszka Mała Świetlica Profilaktyczno Wychowawcza – Oddział w Rzeszowie ul. Hoffmanowej 23 35 – 016 Rzeszów</p>	<p>„WSPIERAJ MNIE – WZROSŃ SILNIEJSZY”</p>	10 700,00	60	<p>Głównym celem zadania było przeciwdziałanie eksperymentowaniu z używkami, kształtowanie umiejętności psychologicznych i postaw społecznych chroniących przed uzależnieniami, a także wspieranie rozwoju osobowego wychowanków Świetlicy Wzrastanie w Rzeszowie przy ul. Hoffmanowej 23 i ul. Podwiślocze 6, Klubu Wzrastanie w Rzeszowie przy ul. Hoffmanowej 23, Świetlicy Wzrastanie w Przeworsku przy ul. Kasztanowej 1 oraz Świetlicy Wzrastanie w Łąncucie przy ul. Ottona z Pilczy 2.</p> <p>W programie wzięło udział w sumie 60 wychowanków ww. świetlic.</p> <p>W ramach zadania zrealizowano 170 godzin zajęć:</p> <ul style="list-style-type: none"> - psychoedukacyjnych, psychoedukacyjnych z elementami terapii, - profilaktycznych z wykorzystaniem bajek terapeutycznych, - profilaktyczno – terapeutycznych, - artystycznych,

					<p>- rekreacyjno – sportowych, - profilaktycznych, - prozdrowotnych.</p> <p>Realizacja ww. zajęć przyczyniła się do zwiększenia świadomości wychowanków co do zagrożeń oraz wzmocnienia poczucia własnej wartości, nabycia umiejętności skutecznego odmawiania w sytuacji namowy, radzenia sobie z przykrymi emocjami w sytuacjach trudnych, uzyskania wiedzy na temat miejsc i możliwości otrzymania pomocy specjalistycznej, a także do spędzania czasu wolnego w konstruktywny sposób.</p> <p>Dodatkowo w ramach realizacji zadania sfinansowano wyjście wychowanków do kina oraz na basen, zakupiono art. plastyczne, papiernicze, dydaktyczne oraz sportowe niezbędne do realizacji zadania.</p>
6.	<p>Parafia Rzymskokatolicka p.w. Najświętszego Serca Pana Jezusa w Dębicy - Latoszynie ul. Orła 47 39 – 200 Dębica</p>	<p>„Wiem, umie, potrafię żyć bez używek”</p>	9 700,00	34	<p>Celem projektu było podjęcie kompleksowych działań (zwiększenie dostępności pomocy terapeutycznej poprzez warsztaty oraz zajęcia profilaktyczne dla dzieci i młodzieży prowadzone przez terapeutę uzależnień, twórcze i aktywne zagospodarowanie czasu wolnego poprzez zajęcia z arteterapii, niwelowanie deficytów szkolnych poprzez zajęcia z pedagogiem) mających na celu zmniejszenie popytu na narkotyki oraz minimalizowanie problemów, w tym szkód zdrowotnych wynikających z używania substancji psychoaktywnych przez dzieci i młodzież z Gminy Dębica i Gminy Miasto Dębica.</p> <p>W ramach realizacji ww. programu przeprowadzono:</p> <ul style="list-style-type: none"> - 8 godz. zajęć grupowych z terapeutą uzależnień, - 34 godz. spotkań indywidualnych z terapeuta uzależnień, - 42 godz. spotkań indywidualnych z pedagogiem oraz 96 godz. arteterapii. <p>Realizacja zadania wpłynęła na m.in.:</p> <ul style="list-style-type: none"> - zwiększenie wiedzy uczestników dot. zjawiska narkomanii, - pobudzenie pozytywnej samooceny i samoakceptacji oraz zwiększenie własnej wartości dzieci – uczestników zadania, - rozwój poczucia piękna i wrażliwości.
RAZEM			70 000,00	1 263	

W 2015 r. nie wpłynęła do Regionalnego Ośrodka Polityki Społecznej w Rzeszowie żadna oferty na realizację zadań określonych w obszarze / cel operacyjny 2: **"Leczenie, rehabilitacja, ograniczanie szkód zdrowotnych i reintegracja społeczna"**

W ramach realizacji celu operacyjnego 3 Wojewódzkiego Programu Przeciwdziałania Narkomanii na lata 2012 – 2016 tj. **Obszar: Badania i monitoring**, Regionalny Ośrodek Polityki Społecznej w Rzeszowie co roku bada, na podstawie dostępnych źródeł informacji, poziom występowania zjawiska narkomanii na terenie województwa podkarpackiego. Dane te pochodzą m.in. z jednostek samorządu terytorialnego, NFZ, policji, sądów, ośrodków leczenia uzależnień, organizacji pozarządowych i innych. Ponadto w roku 2015 r. część organizacji pozarządowych w ramach realizowanych przy udziale ROPS w Rzeszowie działań prowadziła własną ewaluację realizowanych zadań.

Jednakże zgodnie z art. 9 pkt. 7 ustawy z dnia 29 lipca 2005 r. (Dz. U. z 2012 r. poz.124, z późn. zm.) o przeciwdziałaniu narkomanii zadania z tego obszaru realizowane są głównie przez Eksperta Wojewódzkiego do spraw informacji o narkotykach i narkomanii.

Zgodnie z uzyskaną informacją (pismo znak OZ-II.9070.4.2016.GG z dnia 08.02.2016 r.) zadania zrealizowane przez **Eksperta Wojewódzkiego do spraw informacji o narkotykach i narkomanii** w 2015 r. to:

1. Sporządzenie zestawienia statystycznego dotyczące m.in. liczby leczonych z uzależnień od substancji psychoaktywnych, ograniczenia podaży środków odurzających, pomocy społecznej z powodu używania substancji psychoaktywnych, zakażeń wirusem HIV i zachorowań na AIDS.
2. Opracowanie „Raportu o narkotykach i narkomanii w województwie podkarpackim w 2014 roku”,
3. Koordynacja sprawozdawczości gminnej w województwie podkarpackim z realizacji „Krajowego Programu Przeciwdziałania Narkomanii w 2014 roku” art. 11 ust. 2 ustawy z dnia 29 lipca 2005 r. o przeciwdziałaniu narkomanii (Dz. U. z 2012 r., poz. 124, z późn. zm.),
4. Opracowanie na podstawie skompletowanych danych z 2014 r. „Sprawozdania z realizacji Wojewódzkiego Programu Przeciwdziałania Narkomanii w 2014 roku” art. 11 ust. 2 ustawy z dnia 29 lipca 2005 r. o przeciwdziałaniu narkomanii (Dz. U. z 2012 r., poz. 124, z późn. zm.),
5. Przygotowanie analizy używania środków zastępczych tzw. dopalaczy w województwie podkarpackim,
6. Koordynacja w województwie podkarpackim badań ankietowych ESPAD 2015 - Instytutu Psychiatrii i Neurologii w Warszawie na temat używania przez młodzież substancji psychoaktywnych.
7. Zaopatrywanie samorządów gminnych w wydawnictwa poświęcone zjawisku narkomanii i narkotykom („Serwis Informacyjny Narkomania”,

„Alkoholizm i Narkomania”, itp.),

8. Uczestnictwo w posiedzeniach Zespołu ds. Realizacji Krajowego Programu Zapobiegania Zakażeniom HIV i Zwalczenia AIDS,
9. Przygotowanie sprawozdania dla Krajowego Centrum ds. AIDS z wykonania zadań przez Samorząd Województwa w 2014 roku określonych w „Harmonogramie realizacji Krajowego Programu Zapobiegania Zakażeniom HIV i Zwalczenia AIDS opracowanego na lata 2012 - 2016”,
10. Sporządzenie planu zadań Samorządu Województwa w 2016 rok na podstawie „Harmonogramu realizacji Krajowego Programu Zapobiegania Zakażeniom HIV i Zwalczenia AIDS opracowanego na lata 2012 – 2016”.

PODSUMOWANIE

Łącznie w 2015 r. roku z zaplanowanych do wykorzystania na realizację Wojewódzkiego Programu Przeciwdziałania Narkomanii na lata 2012 – 2016 środków w wysokości **70 000,00 zł** wydano **69 990,00 zł** tj. 99,07 %.

Realizowano zadania w obrębie wszystkich celów operacyjnych/obszarów określonych w Wojewódzkim Programie Przeciwdziałania Narkomanii e na lata 2012 – 2016.

Tabela nr 2

Liczba organizacji, które otrzymały dofinansowanie w ramach otwartego konkursu ofert na realizację Programu	Plan na 2015 r.		Wykonanie w 2015 r. ¹		Uwagi ²
	środki finansowe z budżetu województwa	Środki finansowe z innych źródeł, PFRON	środki finansowe z budżetu województwa	Środki finansowe z innych źródeł PFRON	
6	70 000,00	0,00	69 990,00	0,00	
Liczba organizacji pozarządowych, które otrzymały dofinansowanie w trybie art. 19a ustawy o pożytku					-
0	0	0	0	0	
Inne					-

¹ stan na dzień 31.12.2015r.

² np. liczba organizacji, które zrezygnowały z przyznanej dotacji, i inne

REALIZACJA W 2015 R. WOJEWÓDZKIEGO PROGRAMU PRZECIWDZIAŁANIA PRZEMOCY W RODZINIE NA LATA 2014 – 2020.

W ramach przeciwdziałania przemocy w rodzinie do zadań realizowanych przez Samorząd Województwa zgodnie z Ustawą z dnia 29 lipca 2005 r. o przeciwdziałaniu przemocy w rodzinie (Dz. U. z 2005 r. Nr 180 poz. 1493 z późn. zm.) należą w szczególności:

1. Opracowanie i realizacja wojewódzkiego programu przeciwdziałania przemocy w rodzinie.
2. Inspirowanie i promowanie nowych rozwiązań w zakresie przeciwdziałania przemocy w rodzinie.
3. Opracowywanie ramowych programów ochrony ofiar przemocy w rodzinie oraz ramowych programów oddziaływań korekcyjno-edukacyjnych dla osób stosujących przemoc w rodzinie.
4. Organizowanie szkoleń dla osób realizujących zadania związane z przeciwdziałaniem przemocy w rodzinie.

Wypełniając dyspozycje w/w Ustawy, dnia 22 grudnia 2014 r. Samorząd Województwa Podkarpackiego przyjął Wojewódzki Program Przeciwdziałania Przemocy w Rodzinie na lata 2014 - 2020 (Uchwała nr XLV/927/14 z dnia 22 kwietnia 2014 r.).

W Programie uwzględnione zostały działania: profilaktyczne i edukacyjne, których celem jest uwrażliwienie społeczeństwa na występujące zjawisko przemocy, zadania dotyczące zarówno ochrony oraz wsparcia dla osób dotkniętych przemocą w rodzinie jak i mające na celu zwiększenie skuteczności oddziaływań wobec osób stosujących przemoc w rodzinie. Odniesiono się również do szerszego kontekstu systemowego, przewidując działania adresowane do specjalistów i instytucji, zmierzające do tworzenia oraz doskonalenia spójnego i efektywnego systemu zapobiegania i zwalczania przemocy w rodzinie.

Wojewódzki Program Przeciwdziałania Przemocy w Rodzinie na lata 2014 – 2020 zakłada dochodzenie do osiągnięcia celu głównego, którym jest **zwiększenie skuteczności działań podejmowanych w obszarze przeciwdziałania przemocy w rodzinie oraz zmniejszenie skali tego zjawiska w województwie podkarpackim**. Cel główny realizowany jest poprzez 5 celów operacyjnych, którym przypisano odpowiednie zadania mające doprowadzić do realizacji przyjętych założeń.

WYKONANIE

Na realizację Wojewódzkiego Programu Przeciwdziałania Przemocy w Rodzinie na lata 2014 – 2020 w 2015 r. zaplanowano do wykorzystania środki w wysokości **215 000,00 zł**, w tym:

- 200 000,00 zł ze środków Województwa Podkarpackiego,
- 15 000,00 zł środki pochodzące z budżetu Państwa - dotacja celowa z przeznaczeniem na dofinansowanie organizowania szkoleń dla osób realizujących zadania związane z przeciwdziałaniem przemocy w rodzinie.

Osiągnięcie założonego celu głównego Wojewódzkiego Programu Przeciwdziałania Przemocy w Rodzinie na lata 2014 - 2020, tj. „zwiększenie skuteczności działań podejmowanych w obszarze przeciwdziałania przemocy w rodzinie oraz zmniejszenie skali tego zjawiska w województwie podkarpackim” odbywało się w 2015 r. poprzez **udzielanie dotacji celowych dla podmiotów wymienionych w art. 3 Ustawy z dnia 24 kwietnia 2003 r. o działalności pożytku publicznego i o wolontariacie (Dz. U. z 2014 r. poz. 1118 z późn. zm.):**

1) W ramach otwartych konkursów ofert:

Dotacji udzielano na podstawie otwartego konkursu ofert, ogłoszonego Uchwałą Nr 35 / 711 / 15 Zarządu Województwa Podkarpackiego z dnia 17 marca 2015 r. w sprawie ogłoszenia otwartego konkursu ofert na realizację w 2015 roku zadań z zakresu przeciwdziałania przemocy w rodzinie określonych w Wojewódzkim Programie Przeciwdziałania Przemocy w Rodzinie na lata 2014 – 2020 - na kwotę 200 000,00 zł.

Na konkurs wpłynęło 25 oferty z których 4 nie spełniało wymogów formalnych.

Ocenie merytorycznej poddanych zostało 21 ofert spełniających wymogi formalne, o łącznym zapotrzebowaniu na ich realizację 295 515,00 zł.

W wyniku prac Komisji Konkursowej pozytywne rekomendacje otrzymało 17 ofert.

Ostatecznie Uchwałą Zarządu Województwa Podkarpackiego Nr 59 / 1290 / 15 z dnia 26 maja 2015 r. wsparciem objęto 17 ofert na kwotę **200 000,00 zł.** z przeznaczeniem na:

Realizację **1 celu szczegółowego p.n.: „Zintensyfikowanie działań profilaktycznych w zakresie przeciwdziałania przemocy w rodzinie”**

Tabela nr 1

LP.	Nazwa i adres organizacji	Nazwa zadania	Kwota wsparcia	Liczba osób objętych wsparciem	Efekty realizowanych zadań
1.	Stowarzyszenie „RÓWNOWAGA” ul. M. Dąbrowskiej 3 37 - 464 Stalowa Wola	„POZA SCHEMATEM 2”	13 600,00	87	Projekt skierowany był do grupy kobiet z Aresztu Śledczego w Nisku. Tytuł projektu „Poza Schematem” podkreśla fakt, że wszystkie zaproponowane formy pracy z kobietami dają im szansę na wyjście poza schemat kobiety przebywającej w więzieniu. W ramach realizacji projektu przeprowadzono:

					<ul style="list-style-type: none"> - 42 godz. warsztatów pn. „Szkoła dla rodziców i wychowawców” w ramach których kobiety poznawały nowe metody wychowawcze, by być w przyszłości lepszą mamą. - warsztaty psychorozwojowe p.n.„Silna kobieta – silna mama” - cykl 24 godzin zajęć, na których kobiety uczyły się szukać pozytywnych stron ich kobiecości, pracowały nad ich wartościami, samooceną, poczuciem własnej wartości. - warsztaty psychoedukacyjne „Wyjść poza schemat” – 22 godzinne zajęcia prowadzone przez psychologa, który pracował z kobietami nad ich prawami i godnością w oparciu o komunikację interpersonalną. Wyjść poza schemat to znaczy obalać stereotypy kobiety skazanej, która nie ma motywacji i nie rozwija się. - 22 godziny „Kurs samoobrony psychicznej”, który miał kobietą jak zapobiec niszczeniu więzi rodzinnych <p>Dodatkowo:</p> <ul style="list-style-type: none"> - w ramach realizacji zadania organizowano „Południe z rodziną” – były to spotkania kobiet osadzonych z rodzinami, szczególnie dziećmi. Spotkania przybierały formę otwartego spotkania z podwieczorkiem i wspólnymi zabawami. Oprawa podwieczorków zajmowały się kobiety osadzone. - zakupiono ze środków dotacji zabawki, kredki, gry i kolorowanki do kącika zabaw dla dzieci w Sali widzeń, aby podczas spotkań z dziećmi kobiety mogły atrakcyjnie spędzać z nimi czas. <p>Wszystkie działania projektu przyczyniły się do wzmocnienia więzi rodzinnych i przejęcia pozytywnych modeli rodzicielstwa.</p>
2.	<p>Caritas Diecezji Sandomierskiej ul. Opatowska 10 27 – 600 Sandomierz</p>	„WIĘZI RODZINNE”	13 300,00	727	<p>W ramach realizacji dofinansowanego projektu przeprowadzono następujące działania:</p> <ul style="list-style-type: none"> - Szkoła dla rodziców i wychowawców – 2 grupy szkoleniowe w których jedna w Areszcie Śledczym w Nisku, a druga w Ośrodku Interwencji Kryzysowej (szkolenie z zakresu umiejętności wychowawczych rodziców w zakresie tematyki: stawianie granic, rozpoznawanie i wyrażanie uczuć, zachęcanie dziecka do współpracy, rezygnacja ze stosowania kar na rzecz bycia konsekwentnym wobec dziecka), -Przygotowanie i przeprowadzenie spotkań z rodzicami w szkołach 7 gmin: Domostwa, Bystre, Wólka Tanewska,

					<p>Zarzecze, Pędzel, Huta Krzeszowska, Jeżowe (w ramach wywiadówek szkolnych przeprowadzono wykłady nt. ochrony wartości rodziny, budowania więzi rodzinnych, troski o jedność rodziny),</p> <ul style="list-style-type: none"> - Przeprowadzenie i poprowadzenie konkursu rodzinnego pt. „Szczęśliwa rodzina” (zaangażowano całych rodzin do przygotowania prac w dwóch kategoriach: utwór literacki: wiersz lub opowiadanie, druga: prezentacja multimedialna lub kolaż), - Przygotowanie, wydruk i kolportaż na terenie całego Podkarpacia mini poradnika – broszury „Więzi rodzinne” (nakład 5 000 szt.). Wydawnictwo w sposób zwięzły i szczegółowy wskazuje na pozytywne formy budowania więzi w rodzinach i ich skutkach dla życia rodzinnego. <p>W ramach realizowanego projektu rodzice podnieśli swoje kompetencje i nauczyli się nowych umiejętności, metod pracy z dzieckiem. Wzmocnione zostały więzi wewnątrzrodzinne.</p>
3.	<p>Fundacja PZG ul. Podleśna 15 35 - 317 Rzeszów</p>	Przemoc w ciszy	9 300,00	67	<p>Zadanie polegało na realizacji programu profilaktycznego uwrażliwiającego na problem przemocy w rodzinie skierowanego głównie do kobiet niesłyszących i niedosłyszących w różnym wieku z terenu województwa podkarpackiego (Krosna, Rzeszowa, Sanoka, Jarosławia i Dębicy).</p> <p>W ramach programu zrealizowano:</p> <ul style="list-style-type: none"> - cykl 5 spotkań ze specjalistami reprezentującymi różne instytucje działające na rzecz przeciwdziałania przemocy (m.in. Policjant, Radca Prawny, pracownik Ośrodka Interwencji Kryzysowej), - trzydniowe warsztaty edukacyjno – rozwojowe dla kobiet. <p>Efektom zrealizowanego programu jest wzrost wiedzy wśród osób niesłyszących i słabosłyszących na temat zjawiska przemocy. Poprzez udział w spotkaniach ze specjalistami zajmującymi się przeciwdziałaniem przemocy uczestnicy poznali mechanizmy powstawania sytuacji kryzysowej w rodzinie oraz prawidłowego reagowania na te sytuacje. Poprzez bezpośredni kontakt ze specjalistami uczestnicy nabyli praktyczną umiejętność korzystania z instytucjonalnych form wsparcia i radzenia sobie z przemocą.</p>

					W ramach warsztatów edukacyjno – rozwojowych kobiety zdobyły wiedzę na temat różnego rodzaju przemocy. Pracując w grupach dzieliły się swoimi spostrzeżeniami i doświadczeniem życiowym.
4.	<p>Fundacja Pomocy Młodzieży im. Jana Pawła II „WZRASTANIE” w Lipniku z Łopuszka Mała Świetlica Profilaktyczno Wychowawcza – Oddział w Rzeszowie ul. Hoffmanowej 23 35 – 016 Rzeszów</p>	„WSPIERASZ MNIE – MAM SIŁĘ”	11 900,00	60	<p>Celem zadania była realizacja programu p.n. „WSPIERASZ MNIE – MAM SIŁĘ” w ramach którego zrealizowano 170 godzin:</p> <ul style="list-style-type: none"> - zajęć z terapeutą metodą Weroniki Sherborne, - zajęć profilaktycznych dotyczących przeżywania i wyrażania emocji, - zajęć kulinarnych dotyczących zdrowego odżywiania i zdrowego stylu życia skierowanych do młodzieży, - zajęć edukacyjno – informacyjnych z zakresu przeciwdziałania przemocy z elementami psychodramy, - zajęć socjoterapeutycznych, - zajęć plastyczno – technicznych, - zajęć rekreacyjno – sportowych, - warsztatów kulinarnych nt. Estetyka podawania i kultura spożywania potraw, - zajęcia terapeutyczne z dziećmi z wadami wymowy. <p>Uczestnicy zajęć (dzieci i młodzież:</p> <ul style="list-style-type: none"> - mieszkająca w bloku rotacyjnym przy ul. Hoffmanowej 23 w Rzeszowie, w blokowiskach w pobliżu ul. Podwisłocze, uczniowie szkół podstawowych głównie SP nr 1, SP nr 3, SP nr 11, SP nr 23, SP nr 27, uczniowie gimnazjum nr 1 i 7 uczęszczające do świetlic w Rzeszowie przy ul. Hoffmanowej 23 i Podwisłocze 6 oraz Klubu Młodzieżowego przy ul. Hoffmanowej 23) m.in.: - mieli okazję poznać sposoby radzenia sobie w sytuacjach zetknięcia się z przemocą, - zdobyli umiejętności pozwalające im konstruktywnie spędzać wolny czas, - otrzymali informacje np. gdzie i jaką pomoc mogą otrzymać, - mogli doświadczyć sukcesu, nagrody, akceptacji, - odreagowywali emocjonalnie, - nauczyli się lepszego rozumienia siebie oraz poprawy relacji z rówieśnikami i rodzicielstwem. <p>Ponadto w ramach realizacji programu zorganizowano wyjście do kina oraz na basen.</p>

5.	Stowarzyszenie Pomocy Społecznej „AD ASTRAM” w Dębicy ul. Mościckiego 26 39 – 200 Dębica	„Razem przeciw przemocy”	7 000,00	200	<p>Zadanie dot. przeprowadzenia pogłębionego badania socjologicznego obejmującego 200 mieszkańców powiatu dębickiego dot. przemocy w środowisku u osób dotkniętych i zagrożonych przemocą w rodzinie.</p> <p>Celem realizacji ww. zadania była:</p> <ul style="list-style-type: none"> - analiza zjawiska przemocy na terenie powiatu dębickiego, - opracowanie diagnozy zjawiska przemocy domowej oraz zdefiniowanie potencjału (instytucjonalnego i obywatelskiego) i zasobów umożliwiających przeciwdziałanie zjawisku przemocy w rodzinie na terenie powiatu dębickiego, - uwrażliwienie ludzi na problem agresji i przemocy, zainspirowanie ich do podejmowania konkretnych działań na rzecz poprawy sytuacji w swoim otoczeniu, jak również dostarczenie im wiedzy dotyczącej zagrożeń płynących z przemocy w rodzinie. <p>Raport z przedmiotowych badań dostarczony został do Miejskiego Zespołu Interdyscyplinarnego, MOPS w Dębicy, ROPS w Rzeszowie, Urzędu Miejskiego w Dębicy oraz Policji. Jest również dostępny na stronie internetowej Stowarzyszenia Pomocy Społecznej „Ad Astram”.</p>
6.	Stowarzyszenie Ruch Pomocy Psychologicznej „INTEGRACJA” ul. Słowackiego 4A / 5 37 – 400 Nisko	„W więzi siła”	10 000,00	100	<p>Zadanie dotyczyło zorganizowania i przeprowadzenia jednodniowych zajęć terenowych (wyjazdu surwiwalowego), których celem było zaciśnięcie więzi pomiędzy rodzicami, a dziećmi podczas wspólnego wykonywania zadań w formie aktywnego spędzania czasu wolnego.</p> <p>Poprzez realizację ww. zadania osiągnięte zostały min. następujące rezultaty:</p> <ul style="list-style-type: none"> - wzrost świadomości społecznej w zakresie wagi utrzymania więzi w relacji rodzic – dziecko, - nabywanie umiejętności prawidłowego komunikowania się w relacji rodzic – dziecko, - rozwój umiejętności współpracy pomiędzy rodzicami a dziećmi. <p>W projekcie uczestniczyło 100 osób (rodzice wraz z dziećmi) z powiatu niżańskiego i stalowowolskiego.</p>
7.	Parafia Rzymskokatolicka pw. Podwyższenia Krzyża Świętego w Warze	WIEDZA ŹRÓDŁEM PRAWDY O PRZEMOCY	10 400,00	525	<p>Dofinansowanie zadania pozwoliło na przeprowadzenie kampanii społecznej w zakresie przeciwdziałania przemocy w rodzinie w ramach której:</p>

	Wara 252 36 – 245 Nozdrzec				<p>- zorganizowano konkurs piosenki tematycznej dla uczniów szkół gimnazjalnych pt.: „Wiedza źródłem prawdy o przemocy” ,</p> <p>- zorganizowano piknik rodzinny z programem edukacyjnym promującym model rodziny bez przemocy i obalającym mity i stereotypy na temat przemocy w rodzinie, usprawiedliwiających jej stosowanie. Podczas pikniku przeprowadzono ponadto zabawy dla dzieci promujące zachowania służące przeciwdziałaniu przemocy w rodzinie oraz działania mające na celu rozwój postaw prospołecznych.</p> <p>- wydano i rozdyskrebowano 300 szt. ulotek zatytułowanych „Wiedza źródłem prawdy o przemocy”, które zawierały informacje o zjawisku przemocy w rodzinie oraz adresy instytucji pomocowych.</p> <p>W przedmiotowych działaniach udział wzięła młodzież gimnazjalna z dwóch gmin: Nozdrzec i Dynów ich rodziny i nauczyciele.</p> <p>Dzięki realizacji przedmiotowego zadania publicznego m.in.:</p> <ul style="list-style-type: none"> - uwrażliwiono społeczność na problem przemocy w rodzinie, - podniesiono poziom świadomości społecznej i wiedzy na temat zjawiska przemocy i jej skutków, rozpoznawania przemocy i form przemocy, - nauczono sposobów radzenia sobie z sytuacjami, w których dochodzi do przemocy, - osiągnięto wzrost poziomu wiedzy uczestników projektu na temat osób i instytucji udzielających wsparcia - osiągnięto wzrost wiedzy i świadomości uczestników zadania na temat praw dziecka: metod wychowawczych bez użycia przemocy, zakazu stosowania kar cielesnych wobec dzieci itp.
RAZEM			75 500,00	1766	

Realizację 2 celu szczegółowego p.n.: „Zwiększenie dostępności i skuteczności ochrony oraz wsparcia osób dotkniętych przemocą w rodzinie”
Tabela nr 2

LP.	Nazwa i adres organizacji	Nazwa zadania	Kwota wsparcia	Liczba osób objętych wsparciem	Efekty realizowanych zadań
-----	---------------------------	---------------	----------------	--------------------------------	----------------------------

1	Stowarzyszenie NA PLUS ul. Kardynała Stefana Wyszyńskiego 12 36 – 060 Głogów Małopolski	REAGUJ NA PRZEMOC	13 400,00	200	<p>Zadanie polegało na powołaniu mobilnej grupy specjalistów, dyżurujących w siedzibie stowarzyszenia i/lub dojeżdżających do konkretnego miejsca na zaproszenie dyrektorów szkół oraz innych ośrodków.</p> <p>Zadaniem grupy specjalistów było udzielanie niezbędnej informacji, pomocy i wsparcia osobom dotkniętym przemocą. W skład grupy wchodził: ratownik medyczny, prawnik, pedagog, psychoprofilaktyk społeczny, psycholog oraz doradca zawodowy. Na bieżąco konsultacji udzielali także policjanci.</p> <p>W ramach programu zrealizowano:</p> <ul style="list-style-type: none"> - 36 godz. porad, konsultacji, wsparcia itp. z zakresu prawnego, - 45 godz. porad, konsultacji, wsparcia itp. z zakresu pedagogicznego, - 45 godz. porad, konsultacji, wsparcia itp. z zakresu psychoprofilaktycznego, - 36 godz. porad, konsultacji, wsparcia itp. z zakresu psychologicznego, - 36 godz. porad, konsultacji, wsparcia itp. z zakresu doradztwa zawodowego, - 36 godz. porad, konsultacji, wsparcia itp. z zakresu medycznego. <p>Realizacja przedmiotowego zadania przyczyniała się do m.in:</p> <ul style="list-style-type: none"> - podniesienia poziomu wiedzy i informacji na temat dostępności ochrony dla osób dotkniętych przemocą w rodzinie, - dostarczenia wsparcia osobą dotkniętą przemocą w rodzinie, - nabycia umiejętności radzenia sobie w sytuacji zagrożenia przemocą.
2.	Caritas Diecezji Sandomierskiej ul. Opatowska 10 27 – 600 Sandomierz	„DROGI WYJŚCIA Z PRZEMOCY DOMOWEJ”	13 300,00	150	<p>W ramach programu uruchomiono dyżury w zakresie poradnictwa: prawnego, socjalnego, psychologicznego, rodzinnego, zawodowego przez co odbiorcy projektu (osoby z terenu powiatu nizańskiego – doznające przemocy w rodzinie oraz te, które są w trakcie wychodzenia z przemocy) mogli otrzymać pomoc i wsparcie.</p>

					<p>W sumie w trakcie trwania zadania:</p> <ul style="list-style-type: none"> - udzielono 38 porad prawnych, - udzielono 90 porad psychologicznych, - przeprowadzono 10 sesji – porad rodzinnych (rodzice z dziećmi, spotkania jednego rodzica z dziećmi, spotkania małżeńskie), - udzielono 50 porad zawodowych. - wydrukowano i rozkolportowano 2 000 szt. ulotek informacyjnych dla mieszkańców powiatu niżańskiego – dane teleadresowe, godziny i daty udzielanych porad, krótka informacja dla osób dotkniętych przemocą w rodzinie. <p>Dzięki realizacji przedmiotowego zadania publicznego m.in.:</p> <ul style="list-style-type: none"> - podniesiona została świadomość społeczna w zakresie sposobów radzenia sobie w sytuacjach związanych z przemocą w rodzinie, - beneficjenci wypracowali sobie umiejętności w zakresie radzenia sobie w trudnych sytuacjach – szczególnie w sytuacjach doświadczania przemocy ze strony kogoś z rodziny, - osoby objęte programem podjęły działania zmierzające do wyjścia z przemocy w rodzinie, - w kilku rodzinach doszło do stabilizacji sytuacji rodzinnej i zaprzestania form przemocy w rodzinie, - klienci aktywnie poszukiwali pracy, w dwóch przypadkach podjęto pracę.
3.	<p>Stowarzyszenie Na Rzecz Rozwoju Powiatu Kolbuszowskiego „NIL” ul. Jana Pawła II 8 36 – 100 Kolbuszowa</p>	<p>KOLBUSZOWSKIE CENTRUM WSPARCIA</p>	<p>11 900,00</p>	<p>294</p>	<p>Realizacja projektu polegała na utworzeniu stacjonarnego centrum wsparcia dla osób dotkniętych zjawiskiem przemocy domowej pn. „KOLBUSZOWSKIE CENTRUM WSPARCIA”.</p> <p>Centrum świadczyło bezpłatną pomoc medyczną, psychologiczną oraz zawodową a także usługi poradnictwa prawnego i obywatelskiego.</p> <p>W trakcie realizacji zadania wsparciem objęto mieszkańców powiatu kolbuszowskiego.</p> <p>Łącznie odbyło się 66 dyżurów w trakcie których udzielono;</p> <ul style="list-style-type: none"> - 144 godziny bezpłatnego poradnictwa prawnego i obywatelskiego, z których skorzystało 184 osoby, - 36 godz. doradztwa psychologicznego, z którego skorzystało 46 osób, - 36 godz. doradztwa zawodowego, z którego skorzystało 30 osób,

					- 36 godz. pomocy medycznej, z której skorzystało 34 osoby. Dodatkowo w ramach zadania opracowano i zrealizowano kampanię promocyjną projektu (opracowano stronę www wydrukowano i rozkolportowano 50 szt. plakatów oraz 300 szt. ulotek informacyjno-promocyjnych).
4.	Stowarzyszenie na Rzecz Dzieci z Dysfunkcjami Rozwojowymi „BRUNO” ul. Lenartowicza 9 35 – 051 Rzeszów	„Dbamy o higienę zdrowia psychicznego”	7 700,00	64	Projekt dotyczył udzielenia pomocy psychologicznej 35 rodzinom dotkniętym problemem niepełnosprawności i problemami przemocy (fizycznej i psychicznej) w tym rodzicom i opiekunom a także zdrowemu rodzeństwu. Pomoc psychologiczna obejmowała sesje indywidualne jak również terapie rodzinną (w sumie 150 godz.). Dla komfortu terapii psychologicznej w jej trakcie udzielono pomocy wolontariackiej w postaci opieki nad niepełnosprawnym dzieckiem lub młodszym rodzeństwem (75 wolontariuszy). Rezultaty realizacji zadania to m.in: - przeciwdziałanie stosowania przemocy wśród uczestników projektu, - poprawa komfortu życia i dbałość o higienę zdrowia psychicznego uczestników, - przeciwdziałanie patologiom, marginalizacji i wykluczeniu społecznemu, - poprawa relacji rodzinnych, przeciwdziałanie sytuacjom kryzysowym,
RAZEM			46 300,00	708	

**Realizację 3 celu szczegółowego p.n.: „Zwiększenie skuteczności oddziaływań wobec osób stosujących przemoc w rodzinie”
Tabela nr 3**

LP.	Nazwa i adres organizacji	Nazwa zadania	Kwota wsparcia	Liczba osób objętych wsparciem	Efekty realizowanych zadań
1	Stowarzyszenie Centrum Wsparcia i Profilaktyki „SPES” w Korytnikach Korytniki 14 37 – 741 Krasieczyn	PUNKTY KONSULTACYJNE	11 700,00	123	Dofinansowanie realizacji zadania pozwoliło na utworzenie w pięciu miastach województwa podkarpackiego (Przemyśl, Jarosław, Lubaczów, Przeworsk, Łańcut) punktów konsultacyjnych dla osób mających problem z kontrolowaniem swoich emocji, agresywnych oraz impulsywnych – w których dyżury pełnili specjaliści na co dzień pracujący z osobami agresywnymi, stosującymi

					<p>przemoc. W sumie z porad w Punktach skorzystało 123 osoby (125 godz. konsultacji).</p> <p>Ponadto w dwóch miastach w których powstały Punkty (Przemyśl i Jarosław) zostały utworzone grupy warsztatowe dla osób agresywnych. Zajęcia warsztatowe umożliwiły uczestnikom nabycie wiedzy n/t emocji i uczuć, zachowań agresywnych i przemocowych, konstruktywnych sposobów radzenia sobie w trudnych sytuacjach. Dzięki udziałowi w ćwiczeniach i warsztatach uczestnicy nabyli umiejętność konstruktywnego wyrażania emocji oraz radzenia sobie z sytuacjami stresującymi. Łącznie w zajęciach grup warsztatowych uczestniczyło 24 osoby (50 godz. zajęć).</p>
2.	<p>Caritas Diecezji Sandomierskiej ul. Opatowska 10 27 – 600 Sandomierz</p>	<p>„DLA STOSUJĄCYCH PRZEMOC W RODZINIE”</p>	13 300,00	50	<p>Realizacja programu polegała na zwiększeniu skuteczności oddziaływań dla osób stosujących przemoc zarówno mężczyzn jak i kobiet:</p> <ul style="list-style-type: none"> - osób wobec których sąd warunkowo zawiesił wykonywanie kary, - kobiet, które mają ograniczoną władzę rodzicielską lub są jej pozbawione w wyniku zaniedbań wobec swoich dzieci, - osób, które zakończyły terapię uzależnień lub są w trakcie leczenia, - osób, które same zgłaszały się lub były kierowane przez pracowników OPS lub kuratorów poprzez: <ul style="list-style-type: none"> - pracę indywidualną psychologiczną z elementami diagnozy, - trening zastępowania agresji – ART., <p>(Łącznie w ww. zajęciach uczestniczyło 24 osoby).</p> <ul style="list-style-type: none"> - pracę z rodziną w miejscu zamieszkania osób stosujących przemoc w rodzinie – działania o charakterze interwencyjnym (17 rodzin).
RAZEM			25 000,00	173	

Realizację 4 celu szczegółowego p.n.: „Zwiększenie poziomu kompetencji przedstawicieli instytucji i podmiotów realizujących zadania z zakresu przeciwdziałania przemocy w rodzinie, w celu podniesienia jakości i dostępności świadczonych usług”
Tabela nr 4

LP.	Nazwa i adres organizacji	Nazwa zadania	Kwota wsparcia	Liczba osób objętych wsparciem	Efekty realizowanych zadań
-----	---------------------------	---------------	----------------	--------------------------------	----------------------------

1	<p>Stowarzyszenie Ruch Pomocy Psychologicznej „INTEGRACJA” ul. Słowackiego 4A / 5 37 – 400 Nisko</p>	<p>„System ochrony – budowanie i wdrażanie sieci wsparcia osób zatrudnionych w instytucjach i służbach realizujących zadania z zakresu przeciwdziałania przemocy w rodzinie w powiecie stalowowolskim woj. podkarpackiego”</p>	13 300,00	82	<p>Dofinansowanie projektu pozwoliło na opracowanie i wdrożone autorskiego programu wsparcia dla osób pracujących bezpośrednio z osobami dotkniętymi przemocą w rodzinie i osobami stosującymi przemoc, w tym wszystkich członków Zespołów Interdyscyplinarnych w gminach powiatu stalowowolskiego, a także innych instytucji powiatowych, które współpracują w tym systemie tj. policjantów, pracowników socjalnych, pedagogów szkolnych, przedstawicieli ochrony zdrowia, sądownictwa.</p> <p>W ramach realizacji projektu podjęto następujące działania:</p> <ol style="list-style-type: none"> 1. Przeprowadzono superwizje Zespołów Interdyscyplinarnych w gminach powiatu stalowowolskiego: MOPS Stalowa Wola (8 osób), OPS Zaklików (6 osób), OPS Zaleszany (7 osób), OPS Pysznicza (12 osób), GOPS Radomyśl nad Sanem (8 osób), GOPS Bojanów (9 osób), mającą na celu rozpoznanie, zbudowanie i zaplanowanie wdrożenia gminnej sieci wsparcia dla pracowników bezpośrednio pracujących z osobami uwięzonymi w przemoc (w sumie 50 osób) 2. Przeprowadzenie superwizji przedstawicieli Zespołów Interdyscyplinarnych i/lub kierownictwa OPS/GOPS/MOPS zrekrutowanych w pierwszym działaniu (dwie osoby z każdej gminy) oraz przedstawicieli instytucji powiatowych związanych z rozpoznaniem, zbudowaniem i zaplanowaniem wdrożenia powiatowej sieci wsparcia dla pracowników bezpośrednio pracujących z osobami uwięzonymi w przemoc. (w sumie 22 osoby) 3. Wyjazd wspólny uczestników drugiego działania oraz przedstawicieli instytucji o zasięgu powiatowym do miejscowości Harasiuki. W programie działania były gry scenariuszowe, gry terenowe, gry zadaniowe związane z obroną osoby, zajęcia związane z zarządzaniem stresem itp. realizowane w plenerze, mające na celu pogłębienie nieformalnych relacji pomiędzy uczestnikami, integracji w zespołach, zbudowanie wzajemnego zaufania między uczestnikami (w sumie 22 osoby) 4. Stworzenie platformy informacyjnej dotyczącej wymiany informacji oraz wsparcia dla wszystkich uczestników
---	---	--	-----------	----	--

					<p>projekt na stronie internetowej SOWiIK. Na stronie www.sowiik.pl powstała zakładka dla współpracujących instytucji, gdzie zostały załączone artykuły interesujące uczestników działania: 1-3, powstała lista e-mailingowa, gdzie rozpoczął się proces wymiany informacji na temat nowych rozwiązań, uczestnicy działań 1-3 otrzymali hasło do wejścia na tę stronę.</p> <p>5. Superwizja merytoryczna i zespołu terapeutycznego SOWiIK (w sumie 8 osób).</p> <p>Dodatkowo po zakończeniu ww. działań została przeprowadzona ich ewaluacja, a wnioski z niej zostały zebrane i opublikowane w formie broszury. Publikacja ta ma stanowić pilotaż jak działania integracyjne i superwizja wpływają na podniesienie poziomu pracy Zespołów Interdyscyplinarnych, ale też wzrost poczucia bezpieczeństwa we współpracy instytucji zajmujących się przeciwdziałaniem przemocy w rodzinie w powiecie stalowowolskim.</p>
2.	<p>Caritas Diecezji Sandomierskiej ul. Opatowska 10 27 – 600 Sandomierz</p>	„BEZPIECZNE POMAGANIE”	13 300,00	97	<p>W ramach zadania zrealizowano:</p> <ul style="list-style-type: none"> - coaching dla zespołu pracowników OIK, Kuratorów zawodowych, funkcjonariuszy policji, pracowników PCPR, członków zespołów interdyscyplinarnych, z którego skorzystało łącznie 57 osób, - Superwizję dla zespołu pracowników OIK w Rudniku nad Sanem (8 osób) - Superwizja dla członków zespołów interdyscyplinarnych (32 osoby) <p>Dodatkowo opracowano, wydrukowano i rozdystrybuowano do gmin w całym województwie podkarpackim 3000 szt. „Ulotki pomagacza II”.</p> <p>Dzięki zrealizowanemu projektowi wzrósł poziom kompetencji służb w zakresie radzenia sobie ze stresem, wzrosła również umiejętność radzenia sobie w trudnych sytuacjach, które występują w pracy z klientem. Dzięki coachingom jak również dzięki superwizji nastąpił wzrost wiedzy na temat tego jak skutecznie ochronić się przed uwikłaniem w problemy rodzin którym się pomaga, jak skutecznie pomóc tym rodzinom, jak skutecznie zadbać o swoje zdrowie psychiczne. Pracownicy zdobyli również odpowiednie informacje na temat tego jak skutecznie przeciwdziałać przenoszeniu spraw zawodowych w życie</p>

					prywatne.
3.	Stowarzyszenie Centrum Wsparcia i Profilaktyki „SPES” w Korytnikach Korytniki 14 37 – 741 Krasieczyn	PODNIOSIMY KOMPETENCJE SPECJALISTÓW	13 300,00	105	<p>Dofinansowanie realizacji zadania pozwoliło na przeprowadzenie cyklu 5 szkoleń (każde:3 dni po 8 godz. dziennie) dla:</p> <ul style="list-style-type: none"> - pracowników OPS oraz członków Gminnych Komisji Rozwiązywania Problemów Alkoholowych (24 osoby), - pracowników oświaty (17 osób), - funkcjonariuszy KMP w Przemysłu (24 policjantów), - pracowników ochrony zdrowia (15 osób), - sędziów, prokuratorów i kuratorów sądowych oraz pracowników służby więziennej (25 osób) <p>Przedmiotowe szkolenia obejmowały tematy związane z definiowaniem zjawiska przemocy w rodzinie, uwarunkowaniami kulturowymi i metodami interweniowania w przypadkach przemocy.</p> <p>Rezultaty realizacji zadania to m.in wzrost wiedzy i kompetencji pracowników jednostek pomocowych w zakresie:</p> <ul style="list-style-type: none"> - zjawiska przemocy w rodzinie, - procedury „Niebieska Karta”, - rozmowy z osobami doświadczającymi przemocy, a także z osobami stosującymi przemoc, - rozpoznawania sygnałów świadczących o przemoc w rodzinie, - reagowania na sytuacje przemocy występujące na terenie poszczególnych placówek pomocowych. <p>Ponadto dzięki wzajemnemu poznaniu się pracowników instytucji pomocowych oraz poznaniu wzajemnych kompetencji wynikających z wykonywanych zawodów nastąpiła znaczna poprawa ich wzajemnej współpracy.</p>
RAZEM			39 900,00	284	

Realizację 5 celu szczegółowego p.n.: „Wzmocnienie współpracy i zwiększenie koordynacji działań instytucji i podmiotów realizujących zadania z zakresu przeciwdziałania przemocy w rodzinie, w celu lepszego planowania strategicznego i efektywnego kształtowania polityki społecznej w tej dziedzinie”

Tabela nr 5

LP.	Nazwa i adres organizacji	Nazwa zadania	Kwota wsparcia	Liczba osób objętych wsparciem	Efekty realizowanych zadań
1	Stowarzyszenie Centrum	SZKOŁA WOLNA OD	13 300,00	104	

	Wsparcia i Profilaktyki „SPES” w Korytnikach Korytniki 14 37 – 741 Krasieczyn	PRZEMOCY			<p>Zadanie publiczne dotyczyło organizacji jednodniowych, ośmiogodzinnych szkoleń adresowanych do nauczycieli oraz dyrektorów każdej ze szkół w gminie Radymno i gminie Przemyśl. Szkolenie składały się z części teoretycznej i warsztatowej, a dotyczyły problematyki przemocy oraz procedury „Niebieskie Karty”.</p> <p>W części teoretycznej nauczyciele uczestniczyli w prelekcji prezentacji n/t przemocy, procedury „Niebieskich Kart”, idei i zasad funkcjonowania Zespołów Interdyscyplinarnych i Grup Roboczych. W wyniku czego wzrosła wiedza i kompetencje uczestników w zakresie zjawiska przemocy w rodzinie oraz w zakresie procedury „Niebieskie Karty”.</p> <p>W części warsztatowej osoby biorące udział w szkoleniach uczestniczyły w ćwiczeniach praktycznych: jak rozmawiać z osobą doświadczającą przemocy w rodzinie, jak rozmawiać z osobami stosującymi przemoc w rodzinie, jak rozmawiać z dzieckiem, które doświadcza przemocy lub wobec którego istnieje podejrzenie, że jest ofiarą przemocy domowej. Uczestnicy wypełniali też w ramach ćwiczeń Kartę A formularza „Niebieska Karta”. Tym samym nie tylko ich wiedza została poszerzona, ale też praktyczne umiejętności.</p> <p>W sumie przeprowadzono w trakcie realizacji zadania 9 szkoleń (72 godz. szkoleniowe), w ramach których przeszkolono 104 pracowników placówek oświatowych.</p>
RAZEM			13 300,00	104	

2) W trybie pozakonkursowym – zgodnym z art. 19 ustawy z dnia 24 kwietnia 2003 r. o działalności pożytku publicznego i o wolontariacie (Dz. U. z 2014 r. poz. 1118, z późn. zm.)

W trybie pozakonkursowym w 2015 roku dofinansowaniem objęte zostały 2 oferty zgodnie z:

1. **Uchwałą Nr 97 / 2168 / 15** Zarządu Województwa Podkarpackiego w Rzeszowie z dnia 29 września 2015 r. w sprawie uznania celowości realizacji zadania publicznego pod nazwą „Szkolenia policjantów ogniow patrolowo – interwencyjnych Komend Miejskich i Powiatowych woj. podkarpackiego w zakresie oddziaływań na osoby podejrzane o stosowanie przemocy w rodzinie, cz.II” przez Stowarzyszenie Ruch Pomocy Psychologicznej „INTEGRACJA” ze Stalowej Woli.

Realizacja 4 celu szczegółowego p.n.: „Zwiększenie poziomu kompetencji przedstawicieli instytucji i podmiotów realizujących zadania z zakresu przeciwdziałania przemocy w rodzinie, w celu podniesienia jakości i dostępności świadczonych usług”

Tabela nr 7

LP.	Nazwa i adres organizacji	Nazwa zadania	Kwota wsparcia	Liczba osób objętych wsparciem	Efekty realizowanych zadań
1	Stowarzyszenie Ruch Pomocy Psychologicznej „INTEGRACJA” ul. Polna 18 37-464 Stalowa Wola	Szkolenia policjantów ogniw patrolowo – interwencyjnych Komend Miejskich i Powiatowych Policji woj. podkarpackiego w zakresie oddziaływań na osoby podejrzane o stosowanie przemocy w rodzinie, cz. II”	10 000,00	92	<p>Zadanie publiczne dotyczyło organizacji szkoleń adresowanych do funkcjonariuszy policji z ogniw patrolowo – interwencyjnych komend miejskich i powiatowych z terenu woj. podkarpackiego jako osób bezpośrednio pracujących interwencyjnie z rodzinami uwikłanymi w przemoc domową, zarówno z osobami krzywdzonymi, świadkami jak i osobami podejrzanyymi o stosowanie przemocy w rodzinie.</p> <p>Celem zadania było podniesienie wiedzy i umiejętności funkcjonariuszy policji w skutecznej pomocy rodzinom uwikłanym w przemoc domową. w szczególności:</p> <ul style="list-style-type: none"> - rozumienia zachowań przemocowych, - odporności na manipulację sprawców, - rozumienia zachowań dzieci paradoksalnie zaprzeczających przemoc. <p>W sumie w ramach realizacji zadania przeprowadzono 5 warsztatów/grup szkoleniowych w których uczestniczyło 92 policjantów:</p> <p>I grupa: policjanci z: Rzeszowa, Boguchwały, Głogowa Młp., Dynowa, Trzebowniska, Tyczyna, Łańcuta – 20 osób</p> <p>II grupa: policjanci z Ropczyc, Jasła, Dębicy, Rzeszowa – 19 osób</p> <p>III grupa: policjanci z Lubaczowa, Ustrzyk Dolnych, Przemyśla – 19 osób</p> <p>IV grupa: policjanci z Stalowej Woli, Niska, Leżajska – 16 osób</p> <p>V grupa: policjanci z Leska, Krosna, Rymanowa, Dukli, Jedlicza – 18 osób</p>
RAZEM			10 000,00	92	

2. **Uchwałą Nr 111 / 2382 / 15** Zarządu Województwa Podkarpackiego w Rzeszowie z dnia 3 listopada 2015 r. w sprawie uznania celowości realizacji zadania publicznego pod nazwą „Szkolenia policjantów ogniw patrolowo – interwencyjnych Komend Miejskich i Powiatowych woj. podkarpackiego w zakresie oddziaływań na osoby podejrzane o stosowanie przemocy w rodzinie, cz. III” przez Stowarzyszenie Ruch Pomocy Psychologicznej „INTEGRACJA” ze Stalowej Woli.

Realizacja 4 celu szczegółowego p.n.: „Zwiększenie poziomu kompetencji przedstawicieli instytucji i podmiotów realizujących zadania z zakresu przeciwdziałania przemocy w rodzinie, w celu podniesienia jakości i dostępności świadczonych usług”

Tabela nr 8

LP.	Nazwa i adres organizacji	Nazwa zadania	Kwota wsparcia	Liczba osób objętych wsparciem	Efekty realizowanych zadań
1	Stowarzyszenie Ruch Pomocy Psychologicznej „INTEGRACJA” ul. Polna 18 37-464 Stalowa Wola	Szkolenia policjantów ogniw patrolowo – interwencyjnych Komend Miejskich i Powiatowych Policji woj. podkarpackiego w zakresie oddziaływań na osoby podejrzane o stosowanie przemocy w rodzinie, cz. III”	5 000,00	52	<p>Zadanie stanowiło kontynuację działań dot. szkolenia funkcjonariuszy policji z ogniw patrolowo – interwencyjnych komend miejskich i powiatowych z terenu woj. podkarpackiego jako osób bezpośrednio pracujących interwencyjnie z rodzinami uwięzłymi w przemoc domową, zarówno z osobami krzywdzonymi, świadkami jak i osobami podejrzanymi o stosowanie przemocy w rodzinie (poprzednie szkolenia nie objęły wszystkich funkcjonariuszy policji).</p> <p>Celem zadania było podniesienie wiedzy i umiejętności funkcjonariuszy policji w skutecznej pomocy rodzinom uwięzłymi w przemoc domowa ze szczególnym uwzględnieniem możliwości i form oddziaływania na osoby podejrzane o stosowanie przemocy, rozumienie psychologiczne mechanizmów ich zachowań, zachowań innych członków rodziny wobec sprawcy, szczególnie dzieci.</p> <p>W sumie w ramach realizacji zadania przeprowadzono 3 warsztaty/grupy szkoleniowe w których uczestniczyło 52 policjantów:</p> <p>I grupa: policjanci z: Brzozowa, Sanoka i Rzeszowa – 19 osób, II grupa: policjanci z: Jarosławia, Strzyżowa, Przeworska – 15 osób, III grupa: policjanci z: Mielca, Tarnobrzega i Kolbuszowej – 18 osób.</p>
RAZEM			5 000,00	52	

PODSUMOWANIE

Łącznie w 2015 r. roku z zaplanowanych do wykorzystania na realizację Wojewódzkiego Programu Przemocy w Rodzinie na lata 2014 – 2020 środków w wysokości **215 000,00 zł** wydano **214 997,94 zł** tj. 99,99 %.

Realizowano zadania w obrębie wszystkich celów określonych w Wojewódzkim Programie Przeciwdziałania Przemocy w Rodzinie na lata 2014 – 2020.

Tabela nr 8

Liczba organizacji, które otrzymały dofinansowanie w ramach otwartego konkursu ofert na realizację Programu	Plan na 2015 r.		Wykonanie w 2015 r. ¹		Uwagi ²
	środki finansowe z budżetu województwa	Środki finansowe z innych źródeł, PFRON	środki finansowe z budżetu województwa	Środki finansowe z innych źródeł PFRON	
8	200 000,00	0,00	199 997,94	0,00	
Liczba organizacji pozarządowych, które otrzymały dofinansowanie w trybie art. 19a ustawy o pożytku					-
2	0 000,00	15 000,00	0	15 000,00	
Inne					-

¹ stan na dzień 31.12.2015r.

² np. liczba organizacji, które zrezygnowały z przyznanej dotacji, i inne.

Załącznik Nr 7

REALIZACJA WOJEWÓDZKIEGO PROGRAMU NA RZECZ WYRÓWNYWANIA SZANS OSÓB NIEPEŁNOSPRAWNYCH I PRZECIWDZIAŁANIA ICH WYKLUCZENIU SPOŁECZNEMU W 2015 R.

Regionalny Ośrodek Polityki Społecznej w Rzeszowie realizuje zadania Samorządu Województwa określone w ustawie z dnia 27 sierpnia 1997 r. o rehabilitacji zawodowej i społecznej oraz zatrudnianiu osób niepełnosprawnych. Szczegółowo zadania te zostały w Wojewódzkim Programie Na Rzecz Wyrównania Szans Osób Niepełnosprawnych i Przeciwdziałania Ich Wykluczeniu Społecznemu Na Lata 2008-2020. Podstawowym założeniem programu jest łagodzenie skutków niepełnosprawności poprzez nieustanne dążenie do wyrównania szans osób niepełnosprawnych w stosunku do pełnosprawnych, rehabilitację społeczną i zawodową niepełnosprawnych, adaptację środowiska stosownie do potrzeb tych osób. Zwiększenie dostępności do usług medycznych, a także wyczulanie społeczeństwa na problemy niepełnosprawnych. Beneficjentami realizacji programu są osoby niepełnosprawne, ich rodziny i opiekunowie, otrzymujący pomoc w ramach zadań realizowanych na rzecz osób niepełnosprawnych przez Samorząd Województwa przy udziale organizacji pozarządowych działających na rzecz osób niepełnosprawnych.

Wojewódzki Program Wyrównywania Szans Osób Niepełnosprawnych i Przeciwdziałania Ich Wykluczeniu Społecznemu na lata 2008-2020

został przyjęty Uchwałą Nr XIX/317/08 Sejmiku Województwa Podkarpackiego z dnia 25 lutego 2008 r. w sprawie uchwalenia Wojewódzkiego Programu Na Rzecz Wyrównywania Szans Osób Niepełnosprawnych i Przeciwdziałania Ich Wykluczeniu Społecznemu na lata 2008-2020, zmienionej Uchwałą Nr VII/134/15 Sejmiku Województwa Podkarpackiego z dnia 27 kwietnia 2015 r. w sprawie uzupełnienia Wojewódzkiego Programu Na Rzecz Wyrównywania Szans Osób Niepełnosprawnych i Przeciwdziałania Ich Wykluczeniu Społecznemu na lata 2008-2020. Dokument ten wyznacza główne kierunki działań Samorządu Województwa Podkarpackiego w obszarze wspierania środowiska osób niepełnosprawnych.

W programie określono pięć celów strategicznych, tj.:

1. Zintegrowanie działań podmiotów wspierających osoby niepełnosprawne.
2. Wzrost efektywności wsparcia osób niepełnosprawnych w zakresie rehabilitacji leczniczej.
3. Stwarzanie warunków do podnoszenia poziomu wykształcenia, kwalifikacji zawodowych osób niepełnosprawnych oraz pobudzania aktywności zawodowej.
4. Tworzenie warunków do wzrostu integracji społecznej osób niepełnosprawnych.
5. Prowadzenie stałego monitoringu potrzeb osób niepełnosprawnych.

Dla każdego celu strategicznego opracowano cele operacyjne, określono działania oraz wskazano efekty tych działań.

WYKONANIE

W roku 2015 skupiono się na czterech priorytetach ww. Programu wynikających z trzech celów strategicznych tj.: 2, 3 i 4:

Cel strategiczny nr 2 – Wzrost efektywności wsparcia osób niepełnosprawnych w zakresie rehabilitacji leczniczej.

Cel operacyjny 2.1 – Poprawa dostępu osób niepełnosprawnych do rehabilitacji leczniczej.

Cel operacyjny 2.2 – Wspieranie wczesnej diagnostyki i rehabilitacji.

Cel strategiczny nr 3 – Stworzenie warunków do podnoszenia poziomu wykształcenia, kwalifikacji zawodowych osób niepełnosprawnych oraz pobudzania aktywności zawodowej.

Cel operacyjny 3.2 – Tworzenie klimatu do wzrostu rehabilitacji zawodowej osób niepełnosprawnych.

Cel strategiczny nr 4 – Tworzenie warunków do wzrostu integracji społecznej osób niepełnosprawnych.

Cel operacyjny 4.2 – Wspieranie polityki informacyjnej w zakresie podnoszenia świadomości osób niepełnosprawnych.

Obrane priorytety realizowane w 2015 r. zapisane zostały również w „Programie Współpracy Województwa Podkarpackiego z Organizacjami Pozarządowymi i Innymi Podmiotami Prowadzącymi Działalność Pożytku Publicznego na rok 2015” i zatwierdzone Uchwałą nr LIX/118/15 Sejmiku Województwa Podkarpackiego z dnia 13 listopada 2014 r. Regionalny Ośrodek Polityki Społecznej w Rzeszowie realizację wytyczonych priorytetów powierzył organizacjom pozarządowym oraz podmiotom wymienionym w art. 3 ust 3 ustawy z dnia 24 kwietnia 2003 r. o działalności pożytku publicznego i wolontariacie (Dz. U. z 2014 r. poz. 1118 j.t) w trybie otwartego konkursu ofert w formie zadań dotacyjnych. Zgodnie z zapisami wymienionej ustawy art. 5 ust. 1 „Organy administracji publicznej prowadzą działalność w sferze zadań publicznych, o której mowa w art. 4, we współpracy z organizacjami pozarządowymi oraz podmiotami wymienionymi w art. 3 ust. 3, prowadzącymi, odpowiednio do terytorialnego zakresu działania organów administracji publicznej, działalność pożytku publicznego w zakresie odpowiadającym zadaniom tych organów” oraz zgodnie z ust. 2 tegoż artykułu „Współpraca, o której mowa w ust. 1, odbywa się w szczególności w formach:

1) zlecenia organizacjom pozarządowym oraz podmiotom wymienionym w art.3 ust.3 realizacji zadań publicznych na zasadach określonych w ustawie”.

Podmioty ubiegające się o możliwość dofinansowania realizacji zadań określonych w „Wojewódzkim Programie Wyrównywania Szans Osób Niepełnosprawnych i Przeciwdziałania Ich Wykluczeniu Społecznemu na lata 2008-2020” prowadziły działalność statutową na rzecz osób niepełnosprawnych, oraz działały na terenie Województwa Podkarpackiego.

Uchwałą nr 62/1346/15 Zarządu Województwa Podkarpackiego z dnia 2 czerwca 2015 roku ogłoszono otwarty konkurs ofert, na który wpłynęło 41 projektów o łącznym zapotrzebowaniu na ich realizację 1 429 534,88 zł, natomiast kwota przeznaczona przez Zarząd Województwa Podkarpackiego na realizację Wojewódzkiego Programu Wyrównywania Szans Osób Niepełnosprawnych i Przeciwdziałania Ich Wykluczeniu Społecznemu na lata 2008-2020 w 2015 r. wynosiła 757 925,00 zł.

Wszystkie złożone projekty zostały poddane ocenie formalnej i wnikliwej ocenie merytorycznej przez Komisję Oceniającą Oferty powołaną Uchwałą nr 76/1701/15 Zarządu Województwa Podkarpackiego z dnia 14 lipca 2015 r.

W dniu 4 sierpnia 2015 roku Zarząd Województwa Podkarpackiego podjął Uchwałę Nr 80/1854/15 w sprawie w sprawie wyboru ofert i podziału środków finansowych z budżetu Województwa Podkarpackiego na realizację w 2015 roku zadań z zakresu Wojewódzkiego Programu Na Rzecz Wyrównywania Szans Osób Niepełnosprawnych i Przeciwdziałania Ich Wykluczeniu Społecznemu na lata 2008-2020. Decyzją Zarządu Województwa Podkarpackiego rekomendowanych pozytywnie zostało 23 najwyżej ocenionych projektów, które otrzymały dofinansowanie w kwocie **757 925,00 zł.**

Pozostałe 18 ofert nie otrzymały dofinansowania, z czego 14 ofert, nie spełniły kryteriów formalnych wymienionych i określonych w ogłoszeniu o konkursie, 4 spośród ofert spełniających wymogi formalne zostało ocenione przez Komisję Konkursową, jako zakładające realizację celów

konkursu w minimalnym zakresie tj. otrzymało poniżej 10 pkt. z ogólnej wartości merytorycznej zadania określonej w Kryteriach oceny merytorycznej i zgodnie z pkt.X.2.d załącznika do Uchwały Nr 62/1346/15 Zarządu Województwa Podkarpackiego w Rzeszowie z dnia 2 czerwca 2015 r. zostało odrzuconych i nie podlegało dalszej ocenie.

**3. Cel strategiczny nr 2 - wzrost efektywności wsparcia osób niepełnosprawnych w zakresie rehabilitacji leczniczej,
Cel operacyjny nr 2.1 - poprawa dostępu osób niepełnosprawnych do rehabilitacji leczniczej**

Lp.	Nazwa i adres organizacji	Nazwa zadania	Kwota wsparcia	Liczba osób objętych wsparciem	Efekty realizowanych zadań
1.	Polskie Stowarzyszenie na Rzecz Osób z Upośledzeniem Umysłowym Koło w Jarosławiu ul. Wilsona 6a 37-500 Jarosław	„Stworzenie kompleksowych warunków rehabilitacji leczniczej dzieci i młodzieży niepełnosprawnej w OWI i OREW PSOUU Koło w Jarosławiu”	39 701,00	Okolo 550 osobowa grupa dzieci niepełnosprawnych	- doposażenie placówek (OWI i OREW) prowadzonych przez PSOUU Koło w Jarosławiu w niezbędny sprzęt i pomoce do prowadzenia rehabilitacji ruchowej, terapii SI, zajęć logopedycznych z wykorzystaniem nowoczesnych technologii, muzykoterapii, - rozszerzono ofertę terapeutyczną placówek, - dostosowanie metod terapeutycznych do potrzeb osób z niepełnosprawnością intelektualną i niepełnosprawnościami sprzężonymi, - zwiększono dostępność i jakość świadczonych usług
2.	Stowarzyszenie Przyjaciół Zakładu Opiekuńczo-Leczniczego „Radosna Jesień” w Przemyślu ul. Jasińskiego 15 37-700 Przemyśl	”Rehabilitacja – Aktywność – Samodzielność” poprawa dostępu osób niepełnosprawnych do rehabilitacji leczniczej”	38 587,00	96 osób w tym 35 dzieci niepełnosprawnych	Głównym zamierzonym i osiągniętym rezultatem były zabiegi z zakresu rehabilitacji leczniczej, zajęć terapeutycznych z pedagogiem, psychologiem i logopedą dla dzieci niepełnosprawnych intelektualnie i ruchowo. Zrealizowane zajęcia w pewnym stopniu ograniczyły pogłębianie się niepełnosprawności a także nauczyły dzieci wielozmysłowego odbierania rzeczywistości i funkcjonowania w niej oraz pomogły w przezwyciężeniu izolacji i braku zrozumienia przez otoczenie.
3.	Towarzystwo Pomocy im. Św. Brata Alberta Koło w Dębicy ul. Słoneczna 1 39-200 Dębica	„Pomóż lepiej i godniej żyć”	25 200,00	60 osób niepełnosprawnych	Zakupiono sprzęt rehabilitacyjny i pomocniczy, w celu wyposażenia sali rehabilitacyjnej i pomieszczeń pomocniczych. Dzięki realizacji zadania poprawione zostały warunki niezbędne do leczenia niepełnosprawności, aktywizacji zawodowej i społecznej. Został podniesiony standard pobytu i warunków socjalno-bytowych bezdomnych i zagrożonych bezdomnością, niepełnosprawnych, starszych i chorych.
RAZEM			103 488,00	706	-

**4. Cel strategiczny nr 2 - wzrost efektywności wsparcia osób niepełnosprawnych w zakresie rehabilitacji leczniczej,
Cel operacyjny nr 2.2 - wspieranie wczesnej diagnostyki i rehabilitacji**

Lp.	Nazwa i adres organizacji	Nazwa zadania	Kwota wsparcia	Liczba osób objętych wsparciem	Efekty realizowanych zadań
1.	Stowarzyszenie Pomocy Społecznej „Ad Astram” w Dębicy ul. Mościckiego 26 39-200 Dębica	„Aktywność kluczem do zdrowia i sukcesu”	40 000,00	48 dzieci niepełnosprawnych	<ul style="list-style-type: none"> - zwiększenie dostępności pomocy specjalistycznej, - poprawa samooceny u wszystkich uczestników, - wzrost motywacji, - wzrost wiary we własne siły uczestników projektu (dzieci i rodziców) - zwiększenie aktywności, - zwiększenie poczucia bezpieczeństwa i stabilizacji, - wzrost otwartości u uczestników projektu (dzieci i rodziców), - zwiększenie integracji dzieci z autyzmem i ich rodziców.
2.	Stowarzyszenie Park Inicjatyw ul. Pl. Św. Floriana 2 38-130 Frysztak	„Wsparcie fizjoterapeutyczne dla osób niepełnosprawnych z terenu powiatów strzyżowskiego, ropczycko-sędziszowskiego oraz krośnieńskiego”	40 000,00	110 osób niepełnosprawnych	<ul style="list-style-type: none"> - poprawa stanu zdrowia osób niepełnosprawnych korzystających ze wsparcia, - złagodzenie skutków niepełnosprawności, - zminimalizowanie negatywnych skutków bezczynności, - przeciwdziałanie wykluczeniu społecznemu, - dzięki wsparciu u uczestników nastąpiło wzmocnienie samooceny.
3.	Towarzystwo Przyjaciół Dzieci Oddział Okręgowy w Przemyślu ul. Pl. Dominikański 3, 37-700 Przemyśl	„Wczesna interwencja szansą na lepsze jutro” – zajęcia indywidualne dla dzieci o zaburzonem rozwoju	40 000,00	20 dzieci niepełnosprawnych	Zorganizowane zajęcia terapeutyczne dla dzieci o zaburzonem rozwoju przyczyniły się do lepszego funkcjonowania dziecka niepełnosprawnego. Dzieci poczyniły widoczne postępy, które mają istotnie korzystny wpływ na poprawę ich funkcjonowania. Najkorzystniejsze dla dziecka o zaburzonem rozwoju są zajęcia twarzą w twarz i takie zajęcia zostały zapewnione dzieciom podczas zrealizowanego programu. Podczas zajęć indywidualnych rodzice mogli zobaczyć, jak wiele można osiągnąć poprzez systematyczną pracę i intensywną stymulację oraz jak należy dążyć do wzrostu umiejętności edukacyjnych i społecznych dziecka. Rodzice dziecka uczestniczyli w zajęciach, obserwowali działania i kontynuowali je w domu.
4.	Bieszczadzkie Stowarzyszenie Na Rzecz Dzieci i Młodzieży Niepełnosprawnej „Promyk Nadziei” w Ustrzykach Dolnych ul. Wyzwolenia 7 38-700 Ustrzyki Dolne	„Codzienna rehabilitacja dzieci i młodzieży niepełnosprawnej II”	19 798,79	22 dzieci niepełnosprawne	Dzięki zrealizowanemu zadaniu dzieci niepełnosprawne miały możliwość nie tylko systematycznie się rozwijać, ale także pokazać osiągnięte umiejętności i zaprezentować zdobytą wiedzę z zakresu ekologii różnym grupom społecznym, a przez test sprawdzający dla publiczności ocenić swoją prezentację. Przygotowywanie nalepek informacyjnych na każdy występ wpłynęło na poprawę zręczności manualnej oraz polepszenie rozwoju intelektualnego.
5.	Związek Stowarzyszeń Pomocy Osobom Niepełnosprawnym Powiatu Rzeszowskiego 36-054 Mrowla 52	„Zakup sprzętu rehabilitacyjnego”	39 844,82	89 osób niepełnosprawnych	Dzięki realizacji zadania została zapewniona możliwość bezpłatnego użyczenia sprzętu niezbędnego osobom niepełnosprawnym w ich codziennej rehabilitacji i funkcjonowaniu.

6.	Stowarzyszenie dla Osób Autystycznych i Ze Spektrum Autyzmu „Ukryty Dar” w Dębicy ul. Tuwima 1/31 39-200 Dębica	„Aktywni dla zdrowia”	36 000,00	32 osoby niepełnosprawne	<ul style="list-style-type: none"> - zwiększenie dostępności pomocy specjalistycznej, - poprawa samooceny u wszystkich uczestników, - wzrost motywacji, - wzrost wiary we własne siły uczestników projektu, - rozwinięcie umiejętności współdziałania w grupie, - eliminowanie zaburzeń i umożliwienia dostępu do rehabilitacji i specjalistycznej terapii, - stymulowanie i usprawnienie funkcji psychoruchowych.
7.	Stowarzyszenie na Rzecz Dzieci z Dysfunkcjami Rozwojowymi „Bruno” w Rzeszowie ul. Lenartowicza 9 35-051 Rzeszów	„Rehabilitacja i wsparcie terapeutyczne dla dzieci z dysfunkcjami rozwojowymi”	36 000,00	37 dzieci niepełnosprawnych	<ul style="list-style-type: none"> - promowanie prawidłowych wzorców, zachowań i przeciwdziałanie chorobom układu nerwowego i ruchu, - pozytywny wpływ na stan zdrowia i jego polepszenie wśród uczestników projektu
8.	Stowarzyszenie Na Rzecz Wspomagania Rozwoju Dzieci i Młodzieży TITUM w Rzeszowie ul. Kwiatkowskiego 48 a 35-311 Rzeszów	„Centrum terapii TITTUM”	35 937,00	115 dzieci niepełnosprawnych	<ul style="list-style-type: none"> - ograniczenie pogłębiania się niepełnosprawności wśród uczestników zadania, - poznawanie własnych możliwości i potencjałów, które choroba czy upośledzenie umysłowe zaburzyło, - pokonanie kolejnych szczebli edukacji szkolnej, - zbudowanie wśród dzieci i ich rodziców poczucia wielkiej wartości, wspólnoty, bezpieczeństwa i nadziei.
9.	Stowarzyszenie Na Rzecz Dzieci z Nadpobudliwością Psychoruchową w Rzeszowie ul. Dąbrowskiego 1/5 a 35-033 Rzeszów	„Wykorzystanie nowoczesnej metody Warnkego do pracy z dziećmi niepełnosprawnymi w tym z ADHD”	21 385,60	38 dzieci niepełnosprawnych	<ul style="list-style-type: none"> - zwiększenie uczestników zadania świadomości znaczenia istoty wczesnej interwencji i jej wpływu na proces rehabilitacji, - polepszenie prawidłowego rozwoju procesów poznawczych, - zwiększenie koncentracji, - usprawnienie strategii uczenia się dzieci niepełnosprawnych, - usprawnienie koordynacji wzrokowo-słuchowo-ruchowej, - wzrost poziomu umiejętności w zakresie czytania i pisanie, - zwiększenie szybkości zapamiętywania, - zmniejszenie ilości popełnianych błędów ortograficznych, - polepszenie funkcji manualnych, - polepszenie reakcji na bodziec, - polepszenie łatwości przyswajania informacji, - polepszenie koordynacji półkul mózgowych
10.	Stowarzyszenie Pomocy Osobom Niepełnosprawnym „Iskierka” w Kolbuszowej Dolnej ul. Wiejska 90 36-100 Kolbuszowa	„Autyzm – przykłady dobrych praktyk”	9 999,80	180	<ul style="list-style-type: none"> - prezentacja środowisk zajmujących się pomocą, wsparciem, diagnozą oraz terapią osób z autyzmem i zespołem Aspergera, - wymiana wiedzy i doświadczeń pomiędzy polskimi specjalistami a specjalistami z innych krajów w zakresie metod i form pomocy, - zapoznanie ze sposobami znajdowania i stosowania zachowań alternatywnych, - prezentacja sprawdzonych programów w pracy z uczniami dysfunkcyjnymi, - przygotowanie środowiska do długofalowych, nowych form

					pomocy obejmujących proces wspomagania.
	RAZEM		318 966,01	691	-

5. Cel strategiczny nr 3 - stworzenie warunków do podnoszenia poziomu wykształcenia, kwalifikacji zawodowych osób niepełnosprawnych oraz pobudzania aktywności zawodowej
Cel operacyjny nr 3.2 - tworzenie klimatu do wzrostu rehabilitacji zawodowej osób niepełnosprawnych

Lp.	Nazwa i adres organizacji	Nazwa zadania	Kwota wsparcia	Liczba osób objętych wsparciem	Efekty realizowanych zadań
1.	Stowarzyszenie przy Zespole Szkół im. Aleksandra Fredry w Nozdrzcu Nozdrzec 227 36-245 Nozdrzec	„Nowe kwalifikacje szansą na rynku pracy”	39 561,70	20 osób niepełnosprawnych	- wzrost kompetencji społecznych u 20 osób w zakresie umiejętności niezbędnych w poszukiwaniu pracy i autoprezentacji, - nabycie nowych kompetencji i umiejętności zawodowych u 10 osób poprzez odbycie szkoleń zawodowych, - wzrost poczucia własnej wartości i samopoczucia przez uczestników zadania, - poprawa standardu życia uczestników zadania, - przeciwdziałanie wykluczeniu społecznemu i cyfrowemu osób niepełnosprawnych, - nawiązanie nowych znajomości wśród uczestników projektu.
2.	Spółdzielnia Socjalna „Ogród Dokumentów” w Jarosławiu ul. Wilsona 6a/2 37-500 Jarosław	„Szkolenia dla osób z niepełnosprawnością intelektualną z zakresu ogrodnictwa oraz produkcji świec”	28 788,00	32 osoby niepełnosprawne	- nabycie wiedzy i umiejętności z zakresu produkcji świec, - nabycie wiedzy i umiejętności z zakresu ogrodnictwa
3.	Stowarzyszenie KRIS Kreatywność, Rozwój, Innowacyjne Społeczeństwo w Rzeszowie ul. Naruszewicza 7/2 35-055 Rzeszów	„Daj życiu szansę.....”	31 232,00	72 osoby niepełnosprawne	- rozwinięcie zainteresowań i pasji dostosowanych poziomem trudności i możliwości fizycznych uczestników zadania, - nabycie nowych umiejętności przydatnych w codziennym funkcjonowaniu a docelowo także na rynku pracy, - stworzenie podstaw do dalszego rozwijania swoich zainteresowań i umiejętności przez osoby niepełnosprawne
4.	Caritas Archidiecezji Przemyskiej ul. Kapitulna 1 37-700 Przemyśl	„Krok w Przyszłość”	28 112,00	45 osób niepełnosprawnych	- ułatwienie komunikowania się z innymi ludźmi oraz wyrażania siebie i swoich poglądów, - wzrost poczucia własnej wartości, - rozwinięcie umiejętności efektywnego nauczania i kreowania postaw przedsiębiorczych, - nabycie umiejętności niezbędnych do podjęcia działalności gospodarczej, - nabycie umiejętności manualnych w pracy nad różnymi formami plastycznymi.
5.	Stowarzyszenie Pomocy Dzieciom i Młodzieży „Caritas” w Przemyślu	„Przełamać bariery”	28 174,09	48 osób niepełnosprawnych	- nabycie umiejętności niezbędnych do podjęcia działalności gospodarczej, - nabycie umiejętności manualnych w pracy nad różnymi

	ul. ks. Piotra Skargi 6 37-700 Przemyśl				formami plastycznymi, - rozwinięcie umiejętności efektywnego nauczania i kreowania postaw przedsiębiorczych, - wzrost poczucia własnej wartości,
RAZEM		155 867,79	217		-

6. Cel strategiczny nr 4 - tworzenie warunków do wzrostu integracji społecznej osób niepełnosprawnych
Cel operacyjny nr 4.2 – wspieranie polityki informacyjnej w zakresie podnoszenia świadomości osób niepełnosprawnych

Lp.	Nazwa i adres organizacji	Nazwa zadania	Kwota wsparcia	Liczba osób objętych wsparciem	Efekty realizowanych zadań
1.	Polskie Stowarzyszenie Młodzież Sprawna Inaczej ul. Artylerzystów 7 35-303 Rzeszów	„I ja potrafię być aktorem”	39 811,00	150 osób niepełnosprawnych	<ul style="list-style-type: none"> - promocja i poprawa wizerunku osób niepełnosprawnych, - podniesienie świadomości społecznej w zakresie uznania i dowartościowania tych osób, - stworzenie możliwości osobom niepełnosprawnym rozwijania się i pokazania swoich możliwości intelektualnych w dziedzinie artystycznej, - stworzenie możliwości zaprezentowania swoich możliwości twórczych przed powszechnie znanymi i szanowanymi aktorami, - umożliwienie osobom niepełnosprawnym w uczestniczenia w życiu społecznym i kulturalnym, - poprawa koncentracji uwagi i koordynacji wzrokowo-ruchowej jego uczestników, - stworzenie możliwości zaspokojenia potrzeb tworzenia, wyrażania siebie i swoich emocji na scenie, - rozwijanie wyobraźni i zdolności twórczych oraz umiejętności samooceny i samokrytyki.
2.	Stowarzyszenie Na Rzecz Osób Niepełnosprawnych Razem w Lubaczowie ul. Słowackiego 9a/4 37-600 Lubaczów	„Tacy sami jak my”	21 932,00	200 osób niepełnosprawnych w tym 40 dzieci niepełnosprawnych	<ul style="list-style-type: none"> - poprawa wizerunku osób niepełnosprawnych, - zwiększenie świadomości wśród uczestników projektu o występujących barierach, z którymi borykają się osoby niepełnosprawne, - podniesienie wiedzy wśród osób niepełnosprawnych na temat ulg i uprawnień im przysługujących, - podniesienie samooceny uczestników projektu, - integracja osób niepełnosprawnych z pełnosprawnymi.
3.	Stowarzyszenie Trampolina Kariery w Rzeszowie ul. Piłsudskiego 34 35-001 Rzeszów	„Wiem więcej”	40 000,00	Okolo 4000 osób niepełnosprawnych	<ul style="list-style-type: none"> - przeciwdziałanie wykluczeniu informacyjnemu osób z niepełno sprawnościami, poprzez rozpowszechnianie informacji dotyczących możliwości ich indywidualnego rozwoju i prowadzenia niezależnego, samodzielnego życia w integracji, - przekazanie wiedzy na temat funkcjonowania - potrzeb i możliwości osób niepełnosprawnych oraz metod i sposobów pracy z nimi, - przełamanie stereotypów dotyczących osób niepełnosprawnych,

					<ul style="list-style-type: none"> - dotarcie z potrzebną informacją do osób niepełnosprawnych i ich opiekunów zamieszkałych na terenie objętym realizacją zadania, - wspieranie osób niepełnosprawnych i ich opiekunów w maksymalnie niezależnym funkcjonowaniu poprzez publikowanie informacji i porad przydatnych w życiu codziennym, - upowszechnianie wiedzy na temat niepełnosprawności zarówno w wymiarze teoretycznym jak i praktycznym w środowisku: rodziców, rodzeństwa, osób niepełnosprawnych, studentów i wolontariuszy, - upowszechnianie najnowszych informacji o potrzebach i możliwościach osób niepełnosprawnych ruchowo, z upośledzeniem słuchu, wzroku i innymi dysfunkcjami, formach i metodach ich wsparcia wśród osób zatrudnionych w różnorodnych placówkach, pracowników administracji publicznej oraz organizacji pozarządowych.
4.	Stowarzyszenie Miłośników Cergowej 38-450 Dukla, Cergowa 157	„Niepełnosprawni – sprawni w efektach i działaniu”	17 860,00	104 osoby niepełnosprawne	<ul style="list-style-type: none"> - wzmocnienie poczucia własnej wartości, - zaspokojenie potrzeby kontaktów interpersonalnych, - wzmocnienie motywacji do podejmowania nowych wezwań, - poprawa jakości życia, - zdobycie umiejętności nawiązania i utrzymania kontaktów społecznych oraz prawidłowej komunikacji, - wzmocnienie u uczestników zadania poczucia przydatności, aktywności oraz ciekawości.
5.	Stowarzyszenie RAZEM Budy Głogowskie 26 36-060 Głogów Małopolski	„Podejdź bliżej”	34 000,00	120 osób niepełnosprawnych	<ul style="list-style-type: none"> - pokazanie, że osoby niepełnosprawne pomimo wielu barier są takie same jak reszta społeczeństwa, mają podobne pasje i zainteresowania, napotykają podobne problemy w życiu społecznym i zawodowym, - zbudowanie pozytywnego wizerunku osób niepełnosprawnych, - wzmocnienie pozycji społecznej osób niepełnosprawnych, jako osób aktywnych, pełnych pasji, atrakcyjnych, - promocja i rozwój idei wolontariatu na rzecz osób niepełnosprawnych.
6.	Stowarzyszenie Nowa Perspektywa w Rzeszowie ul. 1000-lecia 8/1 35-511 Rzeszów	„Całkiem sprawny niepełnosprawny”	36 000,00	Okolo 1000 osób niepełnosprawnych	<ul style="list-style-type: none"> - przeciwdziałanie wykluczeniu informacyjnemu osób z niepełnosprawnością, poprzez rozpowszechnianie informacji dotyczących możliwości ich indywidualnego rozwoju i prowadzenia niezależnego, samodzielnego życia, - wzrost świadomości wśród osób niepełnosprawnych z terenu województwa podkarpackiego oraz z najbliższego otoczenia, bezpośrednich uczestników zadania. Było to możliwe poprzez nabycie wiedzy dzięki informatorowi, który został opublikowany w wersji papierowej oraz w formie prezentacji multimedialnej na płycie CD, - rozpowszechnienie najnowszych informacji o potrzebach i możliwościach osób niepełnosprawnych ruchowo,

					z upośledzeniem słuchu, wzroku i innymi dysfunkcjami, formach i metodach ich wsparcia wśród osób zatrudnionych w różnorodnych placówkach, wśród pracowników administracji publicznej oraz organizacji pozarządowych, - rozpowszechnienie wiedzy na temat niepełnosprawności zarówno w wymiarze teoretycznym jak i praktycznym w środowisku: rodziców, rodzeństwa, osób niepełnosprawnych, studentów i wolontariuszy, - stworzenie odpowiedniego klimatu dla osób niepełnosprawnych w instytucjach tworzących i wypełniających regulacje prawne dotyczące osób niepełnosprawnych.
RAZEM			189 603,00	5574	-

7. Cel strategiczny nr 4 - tworzenie warunków do wzrostu integracji społecznej osób niepełnosprawnych

Cel operacyjny nr 4.1 – wspieranie działalności na rzecz dostępu osób niepełnosprawnych do usług kulturalnych, sportowych, turystycznych i rekreacyjnych

Lp.	Nazwa i adres organizacji	Nazwa zadania	Kwota wsparcia	Liczba osób objętych wsparciem	Efekty realizowanych zadań
1.	<i>Stowarzyszenie Pomocy Osobom Niepełnosprawnym „Iskierka” w Kolbuszowej Dolnej ul. Wiejska 90 36-100 Kolbuszowa</i>	<i>Festiwal Twórczości Dzieci i Młodzieży Niepełnosprawnej „Piosenka jest dobra na wszystko”</i>	10 000,00	200 osób niepełnosprawnych	- pokazanie możliwości osób niepełnosprawnych, ich wrażliwości i zdolności odczuwania emocji, - zaspokojenie potrzeb akceptacji, bezpieczeństwa i tolerancji w środowisku osób ze specjalnymi potrzebami oraz ukazała te potrzeby społeczeństwu.
RAZEM			10 000,00	200	-

PODSUMOWANIE

Łącznie w 2015 r. na realizację Wojewódzkiego Programu Wyrównywania Szans Osób Niepełnosprawnych i Przeciwdziałania Ich Wykluczeniu Społecznemu na lata 2008-2020 zaplanowano środki w wysokości **777 925,00 zł**, wydano **776 271,44 zł**, tj. **99,79%**, w tym środki w wysokości **19 999,80 zł** zostały rozdysponowane na dotacje udzielane w trybie pozakonkursowym, tj. na podstawie art. 19a Ustawy z dnia 24 kwietnia 2003 r. o działalności pożytku publicznego i o wolontariacie /Dz. U. Nr 96 poz. 873, z późn. zm./ przyznano dotację w trybie pozakonkursowym dla dwóch podmiotów na kwotę 19 999,80 zł.

W roku 2015 przeprowadzono 5 kontroli w organizacjach realizujących zadania publiczne w ramach Wojewódzkiego Programu Wyrównywania Szans Osób Niepełnosprawnych i Przeciwdziałania Ich Wykluczeniu Społecznemu. W efekcie przeprowadzonych postępowań kontrolnych

sporządzono wystąpienia pokontrolne, w których wskazano uchybienia/nieprawidłowości oraz ustalono zwrot środków finansowych pochodzących z budżetu Województwa Podkarpackiego w wysokości 1 000,00 zł wraz z odsetkami, jako dotację pobraną niezgodnie z przeznaczeniem.

1. Data ogłoszenia konkursu 2 czerwca 2015 r. – Uchwała Nr 62/1346/15 Zarządu Województwa Podkarpackiego z dnia 2 czerwca 2015 r.
2. Data rozstrzygnięcia 14 lipca 2015 r. - Uchwała Nr 76/1701/15 Zarządu Województwa Podkarpackiego z dnia 14 lipca 2015 r.

Liczba organizacji, które otrzymały dofinansowanie w ramach otwartego konkursu ofert na realizację Programu	Plan na 2015 r.		Wykonanie w 2015 r. ¹		Uwagi ²
	środki finansowe z budżetu województwa	Środki finansowe z innych źródeł PFRON	środki finansowe z budżetu województwa	Środki finansowe z innych źródeł PFRON	
23	757.925,00		756 271,64		
Liczba organizacji pozarządowych, które otrzymały dofinansowanie w trybie art. 19a ustawy o pożytku					-
2	19.999,80		19.999,80		
Inne					-

¹ stan na dzień 31.12.2015 r.

² np. liczba organizacji, które zrezygnowały z przyznanej dotacji, i inne

ZAŁĄCZNIK 8

V. ODDZIAŁ - OŚRODEK ADOPCYJNY

REALIZACJA WOJEWÓDZKIEGO PROGRAMU WSPIERANIA RODZINY I SYSTEMU PIECZY ZASTĘPCZEJ NA LATA 2014 - 2020 W 2015 R.

WPROWADZENIE

Ustawa z 9 czerwca 2011r. o wspieraniu rodziny i systemie pieczy zastępczej nałożyła na samorzady każdego szczebla nowe zadania z zakresu pieczy i ochrony rodziny. Jednym z zadań samorządu województwa jest opracowanie i wdrożenie programu na rzecz dziecka i rodziny.

Sejmik Województwa Podkarpackiego przyjął uchwałą Nr LV/1073/14 z dnia 8 września 2014 roku Wojewódzki Program Wspierania Rodziny i Systemu Pieczy Zastępczej na lata 2014-2020 oraz zostały zabezpieczone środki na jego realizację. Z uwagi na brak dotychczasowego finansowania takich działań z budżetu województwa nie wskazano obszarów działań wymagających szczególnego wsparcia.

Głównym celem w/w Programu jest: budowanie i rozwój zintegrowanego systemu wsparcia i pomocy rodzinie oraz pieczy zastępczej w regionie.

Program określa też cele szczegółowe, którym przypisano odpowiednie działania, mające doprowadzić do realizacji przyjętych założeń.

Środki finansowe na działania realizowane w ramach Wojewódzkiego Programu Wspierania Rodziny i Systemu Pieczy Zastępczej na lata 2014 – 2020, pochodzą z budżetu Województwa Podkarpackiego.

WYKONANIE

Na realizację Wojewódzkiego Programu Wspierania Rodziny i Systemu Pieczy Zastępczej na lata 2014 – 2020 w 2015r. zaplanowano do wykorzystania środki w wysokości **100 000,00zł**.

Osiągnięcie założonego celu głównego Wojewódzkiego Programu Wspierania Rodziny i Systemu Pieczy Zastępczej na lata 2014 – 2020, tj. poprzez:

- 2) **udzielanie dotacji celowych dla podmiotów wymienionych w art. 3 Ustawy z dnia 24 kwietnia 2003 r. o działalności pożytku publicznego i o wolontariacie (Dz. U. z 2014 r. poz. 1118)**

d) W ramach otwartych konkursów ofert:

- Dotacji udzielano na podstawie otwartego konkursu ofert, ogłoszonego Uchwałą Nr 74 / 1619 / 15 Zarządu Województwa Podkarpackiego z dnia 7 lipca 2015 r. w sprawie ogłoszenia otwartego konkursu ofert na realizację w 2015 roku zadań z zakresu wspierania dziecka, rodziny i systemu pieczy zastępczej określonych w Wojewódzkim Programie Wspierania Rodziny i Systemu Pieczy Zastępczej na lata 2014 – 2020 - na kwotę 95 000,00 zł.

Na konkurs wpłynęło łącznie 4 oferty, wszystkie spełniały kryteria formalne.

Ostatecznie Uchwałą Nr 86 / 1974 / 15 Zarządu Województwa Podkarpackiego z dnia 25 sierpnia 2015r. wsparciem objęto 4 oferty na kwotę **36 957,36 zł** z przeznaczeniem na:

Realizacja 2 celu szczegółowego p.n.: „Wzmocnienie profilaktyki na rzecz prawidłowego funkcjonowania rodziny i odpowiedzialnego rodzicielstwa”.

Tabela nr 1

LP.	Nazwa i adres organizacji	Nazwa zadania	Kwota wsparcia	Liczba osób objętych wsparciem	Efekty realizowanych zadań
1.	Stowarzyszenie „Miłość i Odpowiedzialność” ul. Klasztorna 1 37-700 Przemyśl	„Szczęśliwe małżeństwo – szczęśliwa rodzina. Warsztaty dla małżonków”	5 940, 00 zł	150 osób	<p>W ramach realizacji zadania przeprowadzono:</p> <ul style="list-style-type: none">- jednodniowe warsztaty dla małżonków na temat: „Zasady komunikacji w małżeństwie i rodzinie”, „Trudności i problemy w komunikacji”, „Zadbaj o swoje małżeństwo”, „Rozwiązywanie problemów – dialog małżeński, zasady dialogu”,- przeprowadzono „Małżeńską godzinę szczerości”- poradnictwo indywidualne, rozmowy indywidualne z prowadzącymi warsztaty,- warsztaty dla dzieci o tematyce: decoupage, malowanie na szkle, figurki gipsowe, wyroby z wikliny, warsztaty kulinarne,- zorganizowano konkurs plastycznymi pt. „Moja rodzina to coś fajnego, bo z kłopotami nie zostawia mnie samego” wraz z nagrodami,- zorganizowano wystawę prac powstałych podczas warsztatów,- rodziny uczestniczące w warsztatach, otrzymały pakiet uczestnika w postaci książek (poradników) pt. „Złamać szyfr czyli jak zrozumieć małżonka” oraz „Małżeństwo na wirażu czyli jak poruszać się w sytuacji kryzysowej”. <p>Zadanie skierowane było do całych rodzin: rodziców wraz z dziećmi.</p> <p>Realizacja zadania przyczyniła się m.in. do:</p> <ul style="list-style-type: none">- uczestnicy warsztatów dla małżonków nabyli kompetencje

					<p>niezbędne do prawidłowej komunikacji służącej wzmocnieniu więzi rodzinnych i pozytywnego rodzicielstwa poprzez: poznanie kobiecego i męskiego stylu komunikacji, poznanie roli wzajemnej akceptacji małżonków, poznanie sposobów na uleczenie relacji w małżeństwie i rodzinie, poznanie prawidłowych zasad komunikacji w rodzinie.</p> <p>- uczestnicy nabyli umiejętności rozwiązywania problemów w małżeństwie, - dzieci uczestniczące w warsztatach aktywnie spędziły czas wolny.</p>
2.	Stowarzyszenie na Rzecz Kobiet Wsi Krasne 36-007, Krasne 743	„Sport to zdrowie, każdy Ci to powie”	13 482,00 zł	ok 60 osób	<p>W ramach realizacji zadania przeprowadzono:</p> <p>- zajęcia sportowe: aerobik – zumba, trening na siłowni z trenerem personalnym, trening samoobrony (w zajęciach brały udział również dzieci i młodzież), kurs ratownictwa i pierwszej pomocy, - zorganizowano maraton aerobik – zumba wraz z konkursami i poczęstunkiem, - zorganizowano dyżur koordynatora do spraw przeciwdziałania przemocy w rodzinie (punkt konsultacyjny), Zadanie skierowane było do całych rodzin: rodziców wraz z dziećmi.</p> <p>Realizacja zadania przyczyniła się m.in. do:</p> <p>- promocji spędzania czasu wolnego w sposób aktywny i zdrowy poprzez organizację zajęć sportowych dla całych rodzin, - wsparcia osób dotkniętych zjawiskiem rozpadu rodziny i przemocy w rodzinie, - podniesienie poziomu wiedzy mieszkańców na temat instytucji, które udzielają pomocy osobom dotkniętym przemocą, - zorganizowane zajęcia umożliwiły nawiązanie nowych kontaktów, integrację oraz przyczyniły się do popularyzowania zdrowego trybu życia.</p>
RAZEM			19 422,00	210 osób	

Realizacja 3 celu szczegółowego p.n.: „Poprawa funkcjonowania rodziny ze zdiagnozowanymi problemami, będącej w kryzysie”

Tabela nr 2

LP.	Nazwa i adres organizacji	Nazwa zadania	Kwota wsparcia	Liczba osób objętych wsparciem	Efekty realizowanych zadań
1.	Stowarzyszenie Razem Budy Głogowskie 26	Młodzież na START	12 000,00	45	W ramach realizacji zadania przeprowadzono: - zorganizowano cykl zajęć edukacyjnych o tematyce rodzinnej -

	36-060 Głogów Małopolski				<p>zajęcia dla młodzieży z pedagogiem, - zorganizowano cykl warsztatów psychologicznych, - zajęcia z choreoterapii – taniec kreatywny, - zajęcia informatyczne z informatykiem doskonalące obsługę komputera,, - zorganizowano zajęcia nauki i doskonalenia jazdy na rolkach, - wyjazd do kina jako alternatywa dla ciekawego spędzania czasu wolnego z rodziną, rodzeństwem oraz integracji z osobami niepełnosprawnymi podczas wspólnego seansu i późniejszego spotkania przy pizzy. Zadanie skierowane było do młodzieży, członków ich rodzin oraz uczestników warsztatów terapii zajęciowej w Kolbuszowej.</p> <p>Realizacja zadania przyczyniła się m.in. do: - ukształtowania myślenia młodych ludzi oraz zwrócenia uwagi na wartość i ważność więzi rodzinnych, - przeciwdziałania zjawisku przemocy domowej, - zachęcania do wspólnych spotkań, wspólnego działania, - istotne było zwrócenie uwagi na zagadnienia związane z empatią oraz akceptacją i zrozumieniem dla osób niepełnosprawnych, - zajęcia promowały zdrowy styl życia i wdrażały młodych ludzi do aktywnego i twórczego działania, - integracji uczestników oraz możliwość wspólnego spędzenia czasu wolnego w ciekawy i przyjemny sposób z dala od negatywnych wpływów środowiska rówieśniczego, - integracji z osobami niepełnosprawnymi, - warsztaty psychologiczne były formą rozwoju psychospołecznego młodzieży w okresie adolescencji, - promocji idei wolontariatu</p>
RAZEM			12 000,00	45 osób	

Realizacja 4 celu szczegółowego p.n.: „Poprawa funkcjonowania systemu pieczy zastępczej”

Tabela nr 3

LP.	Nazwa i adres organizacji	Nazwa zadania	Kwota wsparcia	Liczba osób objętych wsparciem	Efekty realizowanych zadań
1.	Stowarzyszenie Rodzin Katolickich Archidiecezji Przemyskiej im. Św. Józefa Sebastiana Pelczara Biskupa ul. Krasińskiego 24 37-700 Przemyśl	„Potrzebuje wsparcia” – szkolenie dla kandydatów do sprawowania funkcji rodziny zastępczej	5 535,36 zł	0	Rezygnacja z dofinansowania - nie podpisano umowy z oferentem.

RAZEM	5 535,36	osób	
--------------	-----------------	-------------	--

- Dotacji udzielano na podstawie otwartego konkursu ofert, ogłoszonego Uchwałą Nr 84 / 1920 / 15 Zarządu Województwa Podkarpackiego z dnia 18 sierpnia 2015 r. w sprawie ogłoszenia otwartego konkursu ofert na realizację w 2015 roku zadań z zakresu wspierania dziecka, rodziny i systemu pieczy zastępczej określonych w Wojewódzkim Programie Wspierania Rodziny i Systemu Pieczy Zastępczej na lata 2014 – 2020 - na kwotę 45 000,00 zł.

Na konkurs wpłynęło łącznie 7 ofert, wszystkie spełniały kryteria formalne.

Ostatecznie Uchwałą Nr 111 / 2381 / 15 Zarządu Województwa Podkarpackiego z dnia 3 listopada 2015r. wsparciem objęto 6 ofert na kwotę **45 000,00 zł** z przeznaczeniem na:

Realizacja 2 celu szczegółowego p.n.: „Wzmocnienie profilaktyki na rzecz prawidłowego funkcjonowania rodziny i odpowiedzialnego rodzicielstwa”.

Tabela nr 4

LP.	Nazwa i adres organizacji	Nazwa zadania	Kwota wsparcia	Liczba osób objętych wsparciem	Efekty realizowanych zadań
1.	Podkarpackie Stowarzyszenie Pracowników Pomocy Społecznej Ul. Rynek 18, 36-020 Tyczyn	„Każdy może być dobrym i szczęśliwym rodzicem”	7 963,00 zł	ok 30 osób	<p>W ramach realizacji zadania przeprowadzono:</p> <ul style="list-style-type: none"> - warsztaty z psychologiem dla rodziców pt. „Jak mówić do dzieci, żeby nas słuchały i jak słuchać, żeby do nas mówiły”, - działania edukacyjne dla rodziców prowadzone przez psychologa w formie poradnictwa specjalistycznego, - opracowano oraz wydrukowano 517 egzemplarzy poradnika dla rodziców pt. „Każdy może być dobrym i szczęśliwym rodzicem”. <p>Zadanie skierowane było do rodzin - rodziców.</p> <p>Realizacja zadania przyczyniła się m.in. do:</p> <ul style="list-style-type: none"> - wzmocniono profilaktykę na rzecz prawidłowego funkcjonowania rodziny i odpowiedzialnego rodzicielstwa, wzrosły kompetencje rodzicielskie, - zwiększono świadomość wychowawczą rodziców, - wzrosły umiejętności wychowawcze rodziców, - wzrosła wiedza na temat miejsc pomocy i wsparcia dla rodziny, - zwiększono dostępność do poradnictwa specjalistycznego,
2.	Stowarzyszenie Miłośników Cergowej Cergowa 157 38-450 Dukla	„Stawiamy na rodzinę”	12 561,00 zł	105 osób	<p>W ramach realizacji zadania przeprowadzono:</p> <ul style="list-style-type: none"> - zajęcia z rękodzielnictwa - warsztaty haftu i robótek ręcznych, - zorganizowano dwudniowy piknik rodzinny. - przeprowadzono konkursy i zabawy integracyjne: konkurs gry w tenisa stołowego, konkurs gry w bilard oraz piłkarzyki

					<p>(przekazano nagrody rzeczowe dla uczestników konkursów i zabaw integracyjnych), Zadanie skierowane było do całych rodzin: rodziców z dziećmi.</p> <p>Realizacja zadania przyczyniła się m.in. do:</p> <ul style="list-style-type: none"> - zdobycia umiejętności nawiązywania i utrzymywania kontaktów społecznych, - pobudzania motywacji do podjęcia wspólnego działania rodziców z dziećmi, - integracji rodzin z różnych gmin, - zacieśnienia więzi emocjonalnych między rodzicami a dziećmi, - promocji wartości rodzinnych, podkreślenia roli rodziny w procesie wychowywania dzieci i młodzieży, - upowszechnienia różnych form aktywizacji sportowej wśród rodzin.
3	<p>Stowarzyszenie Park Inicjatyw Pl. Św. Floriana 2, 38-130 Frysztak</p>	<p>Superwizja jako metoda doskonalenia kwalifikacji zawodowych oraz gwarancja wysokiej jakości usług w sferze pomocy i integracji społecznej</p>	5 780,00 zł	0	<p>Rezygnacja z dofinansowania - nie podpisano umowy z oferentem.</p>
4	<p>Głogów Golf Club Ul. Piaski 41 36-060 Głogów Małopolski</p>	<p>Piknik integracyjny: Rodzina na start!!!</p>	4 303,00 zł	ok 100 osób	<p>W ramach realizacji zadania przeprowadzono:</p> <ul style="list-style-type: none"> - jednodniowy piknik integracyjny, w trakcie którego zorganizowano zajęcia sportowe w formie rywalizacji w następujących dyscyplinach: golf, strzelnica, boule, croquet, siatkówka, kometka (przekazano nagrody zwycięzcom), zorganizowano turniej golfa, przygotowano poczęstunek dla uczestników pikniku, zorganizowano spotkanie ze znanym sportowcem (Russelem Holmsem – zawodnik drużyny Asseco Resovia), marsz z kijami Nordic walking. <p>Zadanie skierowane było do całych rodzin: rodziców z dziećmi oraz dziadków z wnukami.</p> <p>Realizacja zadania przyczyniła się m.in. do:</p> <ul style="list-style-type: none"> - zapoznania z nowymi dyscyplinami sportowymi, które mogą być wykorzystywane do rekreacji rodzinnej, - poznanie zasad „fair play” w sporcie i w życiu, - nabycie wiedzy dotyczącej wpływu aktywności na zdrowie fizyczne i psychiczne, - ukazano wpływ podejmowania wspólnych aktywności na relacje rodzinne i zacieśnienie więzi, - dzięki zorganizowaniu piknikowi nastąpiła integracja uczestników,
5.	<p>Stowarzyszenie Inicjatyw Obywatelskich</p>	<p>Piknik rodzinny „Ciepło domowego</p>	6 790,00 zł	130 osób	<p>W ramach realizacji zadania przeprowadzono:</p> <ul style="list-style-type: none"> - piknik rodzinny podczas którego zorganizowano 10 konkurencji w ramach turnieju rodzin „Mamo, Tato baw się z nami”, pokaz

	„AKTA” Paderewskiego 154 35-328 Rzeszów	ogniska”		<p>mini - golfa, 8 konkurencji w zawodach sportowych dla dzieci i młodzieży, - zorganizowano bezpłatny, mobilny punkt konsultacyjny- dyżur pełnił prawnik, psycholog i pedagog. Zadanie skierowane było do całych rodzin.</p> <p>Efekty zrealizowanego zadania::</p> <ul style="list-style-type: none"> - edukacja prospołeczna, a w konsekwencji zmiana w sferze postaw rodzinnych, prozdrowotnych i prospołecznych uczestników pikniku, - wspólny wypoczynek oraz wzmocnienie więzi rodzinnych, - propagowanie spędzania czasu wolnego w rodzinnym gronie w sposób aktywny, - dostarczenie wiedzy na temat umiejętności radzenia sobie z różnymi problemami, w tym: odreagowania napięć emocjonalnych, budowania relacji z ludźmi, rozwiązywania konfliktów, - wdrożenie do pełnienia prawidłowych ról społecznych i rodzinnych, - podniesienie jakości kontaktów interpersonalnych, - aktywizacja osób biernych i z niską samoocena, - nabycie zachowania i wartości akceptowanych społecznie - podniesienie jakości kontaktów interpersonalnych, - uwewnętrznienie zasad społeczno – moralnych akceptowanych przez ogół społeczeństwa.
RAZEM			37 397,00	365 osób

Realizacja 3 celu szczegółowego p.n.: „Poprawa funkcjonowania rodziny ze zdiagnozowanymi problemami, będącej w kryzysie”

Tabela nr 5

LP.	Nazwa i adres organizacji	Nazwa zadania	Kwota wsparcia	Liczba osób objętych wsparciem	Efekty realizowanych zadań
1.	Stowarzyszenie Podkarpacki Klub Samorządności w Rzeszowie Warszawska 5/7 35-959 Rzeszów	„Bliżej siebie”	7 603,00 zł	0	Rezygnacja z dofinansowania - nie podpisano umowy z oferentem.
RAZEM			7 603,00	0	

- e) tryb pozakonkursowy – zgodny z art. 19 ustawy z dnia 24 kwietnia 2003 r. o działalności pożytku publicznego i o wolontariacie (Dz. U. z 2014 r. poz. 1118)

W trybie pozakonkursowym w 2015 roku dofinansowaniem objęte zostały 2 oferty zgodnie z:

- 1) Uchwałą Nr 115 / 2472 / 15 Zarządu Województwa Podkarpackiego w Rzeszowie z dnia 17 listopada 2015 roku w sprawie uznania celowości realizacji zadania publicznego pod nazwą "Świąteczny weekend rodziny" przez Fundację Pomocy Dzieciom im. Stanisławy Bieńczak w Brzozowie

Realizacja 2 celu szczegółowego p.n.: „Wzmocnienie profilaktyki na rzecz prawidłowego funkcjonowania rodziny i odpowiedzialnego rodzicielstwa”.

Tabela nr 6

LP.	Nazwa i adres organizacji	Nazwa zadania	Kwota wsparcia	Liczba osób objętych wsparciem	Efekty realizowanych zadań
1	Fundacja Pomocy Dzieciom im. Stanisławy Bieńczak w Brzozowie Ul. Kościuszki 23 36-200 Brzozów	"Świąteczny weekend rodzinny"	8 374,55 zł	40 osób	<p>W ramach realizacji zadania przeprowadzono:</p> <ul style="list-style-type: none"> - warsztaty artystyczno – edukacyjno – integracyjne prowadzone przez lokalnych artystów i psychologa, podczas których tworzone były ozdoby i kartki świąteczne oraz prezenty dla podopiecznych fundacji, nieobecnych na spotkaniu ze względu na stan zdrowia, dekorowane były pierniki, - przeprowadzono pogadankę o tematyce świątecznej, tradycjach i kulturze lokalnej, - zorganizowano także spotkanie świąteczne dla uczestników warsztatów, podopiecznych fundacji, ich rodziców i rodzeństwa. - przygotowano film promocyjny ze Świątecznego weekendu rodzinnego. <p>Zadanie skierowane było do podopiecznych fundacji – dzieci wraz z rodzicami.</p> <p>Realizacja zadania przyczyniła się m.in. do:</p> <ul style="list-style-type: none"> - zwiększyło się poczucie integracji pomiędzy członkami rodzin, - promocji wspólnego spędzania czasu wolnego rodziców z dziećmi, - integracji z osobami niepełnosprawnymi, - wzrostu samooceny, zadowolenie i satysfakcja z efektów pracy podczas warsztatów artystyczno – edukacyjnych,

					- zdobycie wiedzy na temat tradycji bożonarodzeniowej, lokalnej kuchni i obyczajów świątecznych
RAZEM			8 374,55	40 osoby	

2) Uchwałą Nr 117/2537/15 Zarządu Województwa Podkarpackiego w Rzeszowie z dnia 24 listopada 2015 roku w sprawie uznania celowości realizacji zadania publicznego pod nazwą "Bliżej siebie" przez Tarnobrzесkie Stowarzyszenie na Rzecz Osób Chorujących Psychiczenie "OGNIWO"

Realizacja 3 celu szczegółowego p.n.: „Poprawa funkcjonowania rodziny ze zdiagnozowanymi problemami, będącej w kryzysie”

Tabela nr 7

LP.	Nazwa i adres organizacji	Nazwa zadania	Kwota wsparcia	Liczba osób objętych wsparciem	Efekty realizowanych zadań
1	Tarnobrzесkie Stowarzyszenie na Rzecz Osób Chorujących Psychiczenie "Ogniwo" ul. Kościuszki 30/220, 39-400 Tarnobrzeg	"Bliżej siebie"	10 000,00	68 osób	<p>W ramach realizacji zadania przeprowadzono:</p> <ul style="list-style-type: none"> - spotkanie integracyjne dla rodzin, podczas którego zorganizowano Mikołajkową zabawę taneczną (integracyjne zabawy terapeutyczne, muzyczne, plastyczne, taneczne, zręcznościowe). - zorganizowano profesjonalną sesję fotograficzną dla rodzin, - spotkanie ze Świętym Mikołajem oraz przekazanie dzieciom upominków, - przekazano każdej rodzinie kwiatek - „drzewko szczęścia” - zorganizowano artystyczne warsztaty integracyjne – plastyczne z punktem malowania twarzy oraz integracyjne warsztaty modelarskie, - podczas spotkania rodziny miały możliwość skorzystania ze specjalistycznego poradnictwa: punkt poradnictwa psychologicznego, punkt poradnictwa zawodowego oraz punkt poradnictwa dietetycznego. <p>Zadanie skierowane było do całych rodzin, w tym dzieci niepełnosprawnych i ich rodziców oraz niepełnosprawnych rodziców i ich dzieci.</p> <p>Realizacja zadania przyczyniła się m.in. do:</p> <ul style="list-style-type: none"> - poprawy relacji rodzinnych, wzmocnienie więzi rodzinnych, - dostarczenia rodzinom wiedzy i wsparcia , w tym: zminimalizowanie napięć emocjonalnych, wzrost poczucia bezpieczeństwa, wyciszenie negatywnych emocji, wzrost poczucia własnej wartości, wzrost otwartości na siebie nawzajem, zrozumienie wzajemnych potrzeb, nabycie umiejętności organizowania czasu wolnego w sposób atrakcyjny dla całej rodziny, pobudzanie zainteresowań

					nowymi możliwościami stymulacji , nabycie nowych umiejętności artystycznych przez dzieci i ich rodziców, - wzrost wiedzy i kompetencji rodzicielskich - ukierunkowanie w zakresie opieki żywieniowej, - dostarczenie doświadczeń kompensujących negatywne starania, poszukiwanie pomocy i wsparcia, - nabycie nowych doświadczeń poprzez zawarcie nowych znajomości, - nabycie większych kompetencji we wspieraniu niepełnosprawnych dzieci, czy też dzieci z obciążeniem niepełnosprawnością rodziców, - pobudzenie aktywności i wzrostu samodzielności niepełnosprawnych dzieci i ich rodziców
RAZEM			10 000,00	68 osób	

PODSUMOWANIE

Na realizację Wojewódzkiego Programu Wspierania Rodziny i Systemu Pieczy Zastępczej na lata 2014 - 2020 przyznany plan finansowy na rok 2015r. przez Samorząd Województwa Podkarpackiego w kwocie **100 000,00 zł** został zrealizowany w wysokości **81 402,12 zł** tj. **81,40%**.

Kwota przyznanych środków na 2015r. nie została wydatkowana w całości z uwagi na rezygnację oferentów z przyznanego dofinansowania (3 oferentów). Na pozostałą niewykorzystaną kwotę tj. 18 597,88 zł nie ogłoszono otwartego konkursu ofert na realizację zadań publicznych w 2015 w zakresie wsparcia dziecka, rodziny i systemu pieczy zastępczej określonych w Wojewódzkim Programie Wspierania Rodziny i Systemu Pieczy Zastępczej na lata 2014 – 2020 z powodów formalnych (brak czasu na uruchomienie procedur konkursowych, zagrożenie prawidłowego wykonania zadań w terminie do końca roku budżetowego).

Przyznany plan finansowy na rok 2015 w kwocie 100 000,00 zł na realizację zadań wynikających z Wojewódzkiego Programu Wspierania Rodziny i Systemu Pieczy Zastępczej na lata 2014 – 2020 został obniżony o 14 590,00 zł, kwota ta została przeniesiona na inne zadanie. Ostateczny plan finansowy wynosił 85 410,00 zł.

W 2015 r. realizowano zadania w obrębie 2 celów szczegółowych określonych w Wojewódzkim Programie Wspierania Rodziny i Systemu Pieczy Zastępczej na lata 2014 - 2020, pominięty został 1 cel szczegółowy tj. „Zidentyfikowanie obszarów problemowych w zakresie funkcjonowania, wspierania rodziny i systemu pieczy zastępczej”, 4 cel szczegółowy tj. „Poprawa funkcjonowania systemu pieczy zastępczej” oraz 5 cel szczegółowy tj. „Rozwój form pomocy dla osób usamodzielniających się”, w obrębie których beneficjenci nie podjęli się realizacji zadań.

Tabela nr 8

Liczba organizacji, które otrzymały dofinansowanie w ramach otwartego konkursu ofert na realizację Programu	Plan na 2015 r.		Wykonanie w 2015 r. ¹		Uwagi ²
	środki finansowe z budżetu województwa	Środki finansowe z innych źródeł, PFRON	środki finansowe z budżetu województwa	Środki finansowe z innych źródeł PFRON	
7	100 000,00	0,00	81 402,12	0,00	-
Liczba organizacji pozarządowych, które otrzymały dofinansowanie w trybie art. 19a ustawy o pożytku					-
2	0,00	0,00	18 374,55	0,00	-
					-
3	18 918,36	0,00	0,00	0,00	Podmioty zrezygnowały z dofinansowania

¹ stan na dzień 31.12.2015r.

² np. liczba organizacji, które zrezygnowały z przyznanej dotacji, i inne

- W 2015 roku skontrolowano realizację 2 zadań publicznych w ramach Wojewódzkiego Programu Wsparcia Rodziny i Systemu pieczy Zastępczej na lata 2014 - 2020. W wyniku przeprowadzonych kontroli stwierdzono nieprawidłowości i uchybienia oraz sformułowano zalecenia pokontrolne.

UCHWAŁA Nr 155 / 3214 / 16
ZARZĄDU WOJEWÓDZTWA PODKARPACKIEGO
w RZESZOWIE
z dnia 8 marca 2016 r.

w sprawie przedstawienia sprawozdania rocznego z wykonania planów finansowych samodzielnych publicznych zakładów opieki zdrowotnej za 2015 rok podległych Samorządowi Województwa Podkarpackiego.

Na podstawie art. 267 ust. 1 pkt. 2 ustawy z dnia 27 sierpnia 2009 r. o finansach publicznych (DZ. U. z 2013 r. poz. 885 z późn. zm.),

Zarząd Województwa Podkarpackiego w Rzeszowie
uchwala, co następuje:

§ 1

Przedstawia się Sejmikowi Województwa Podkarpackiego sprawozdanie z wykonania planów finansowych samodzielnych publicznych zakładów opieki zdrowotnej za 2015 r. w tym:

1. Klinicznego Szpitala Wojewódzkiego Nr 1 im. Fryderyka Chopina w Rzeszowie,
 2. Klinicznego Szpitala Wojewódzkiego Nr 2 im. Św. Jadwigi Królowej w Rzeszowie,
 3. Wojewódzkiego Szpitala im. Św. Ojca Pio w Przemyślu,
 4. Wojewódzkiego Szpitala Podkarpackiego im. Jana Pawła II w Krośnie,
 5. Wojewódzkiego Szpitala im. Zofii z Zamoyskich Tarnowskiej w Tarnobrzegu,
 6. Podkarpackiego Centrum Chorób Płuc w Rzeszowie,
 7. Specjalistycznego Psychiatrycznego Zespołu Opieki Zdrowotnej im. prof. Antoniego Kępińskiego w Jarosławiu,
 8. Wojewódzkiego Podkarpackiego Szpitala Psychiatrycznego im. prof. Eugeniusza Brzezickiego w Żurawicy,
 9. Wojewódzkiej Stacji Pogotowia Ratunkowego w Rzeszowie,
 10. Wojewódzkiego Ośrodka Medycyny Pracy w Rzeszowie,
 11. Wojewódzkiego Zespołu Specjalistycznego w Rzeszowie,
 12. Obwodu Lecznictwa Kolejowego w Rzeszowie - s.p. z.o.z.,
 13. Obwodu Lecznictwa Kolejowego w Przemyślu - s.p. z.o.z.,
 14. Wojewódzkiego Ośrodka Terapii Uzależnień w Rzeszowie,
 15. Wojewódzkiego Ośrodka Terapii Uzależnień od Alkoholu i Współuzależnienia w Stalowej Woli,
 16. Zbiorcze zestawienie uzyskanych przychodów i kosztów samodzielnych publicznych zakładów opieki zdrowotnej za 2015 r. ,
 17. Zbiorcze zestawienie uzyskanych inwestycji, zobowiązań i należności samodzielnych publicznych zakładów opieki zdrowotnej za 2015 r.
- stanowiące odpowiednio załączniki od Nr 1 do Nr 17 do niniejszej uchwały.

§ 2

Uchwała wchodzi w życie z dniem podjęcia.

Uzasadnienie do uchwały

w sprawie przedstawienia sprawozdania rocznego z wykonania planów finansowych samodzielnych publicznych zakładów opieki zdrowotnej za 2015 r. podległych Samorządowi Województwa Podkarpackiego.

Na podstawie art. 265 ustawy z dnia 27 sierpnia 2009 r. o finansach publicznych (DZ. U. z 2013 r. poz. 885 z późn. zm.) samodzielne publiczne zakłady opieki zdrowotnej, przedstawiają właściwemu Zarządowi jednostki samorządu terytorialnego w terminie do 28 lutego roku następującego po roku budżetowym, sprawozdanie roczne z wykonania planu finansowego jednostki, w szczególności nie mniejszej niż w planie finansowym.

Na podstawie art. 267 ust. 1 ustawy o finansach publicznych, Zarząd jednostki samorządu terytorialnego przedstawia organowi stanowiącemu jednostki samorządu terytorialnego w terminie do 31 marca roku następującego po roku budżetowym sprawozdanie roczne z wykonania planów finansowych jednostek, stanowiące załącznik w/w uchwały.

Nazwa samodzielnego publicznego zakładu opieki zdrowotnej

Informacja dot. wykonania planów finansowych i inwestycyjnych sp zoz-ów za 2015 r.

Informacja o wykonaniu planów przychodów				
(w złotych z dokładnością do dwóch miejsc po przecinku)				
L.p.	Wymienić źródła uzyskania przychodów :	Plan:	Wykonanie:	Wskaźnik wyk. %
1	Działalność podstawowa medyczna	172 250 000,00	166 137 736,02	96,45
	w tym przychody z NFZ	-	159 672 356,93	-
2	Działalność niemedyyczna	-	1 218 837,11	-
3	Przychody finansowe	33 000,00	46 748,32	141,66
4	Pozostałe przychody operacyjne	6 705 000,00	6 822 310,07	101,75
5	Zmiana stanu produktów	1 000 000,00	1 554 204,60	155,42
Łączna Suma:		179 988 000,00	175 779 836,12	97,66

Informacja o wykonaniu planów kosztów				
(w złotych z dokładnością do dwóch miejsc po przecinku)				
L.p.	Wymienić źródła kosztów z podziałem na:	Plan:	Wykonanie:	Wskaźnik wyk. %
1	Wynagrodzenie i składniki od nich naliczane	67 800 000,00	66 900 386,00	98,67
2	Remonty	-	1 680 056,04	-
3	Pozostałe koszty bieżące	120 620 000,00	118 880 991,59	98,56
4	Koszty finansowe	1 705 000,00	1 500 396,51	88,00
5	Pozostałe koszty operacyjne	260 000,00	77 868,20	29,95
6	Podatek dochodowy	160 000,00	150 086,00	93,80
Łączna Suma:		190 545 000,00	189 189 784,34	99,29

Zysk / Strata				
(w złotych z dokładnością do dwóch miejsc po przecinku)				
L.p.	Wynik finansowy:	Plan:	Wykonanie:	Wskaźnik wyk. %
1	Wynik finansowy za rok obrotowy:	- 10 557 000,00	- 13 409 948,22	127,02

Informacja o wykonaniu planów inwestycyjnych				
(w złotych z dokładnością do dwóch miejsc po przecinku)				
L.p.	Wymienić rodzaje inwestycji z podziałem na:	Plan:	Wykonanie:	Wskaźnik wyk. %
1	Inwestycyjne o charakterze budowlano - modernizacyjnym	2 007 000,00	1 965 095,18	97,91
2	Zakup aparatury medycznej	748 976,00	748 973,32	100,00
3	Inne-pozostałe grupy środków trwałych	1 500 000,00	1 444 291,83	96,29
Łączna Suma:		4 255 976,00	4 158 360,33	97,71

Informacja dotycząca stanu zobowiązań i należności w tym wymagalnych				
(w złotych z dokładnością do dwóch miejsc po przecinku)				
Lp.	Wyszczególnienie	Zobowiązania	Należności	
1	Ogółem	62 545 201,41	30 850 674,13	49,33
2	w tym wymagalne	8 487 344,55	3 163 920,26	37,28
Łączna suma :		62 545 201,41	30 850 674,13	49,33

DYREKTOR
Klinicznego Szpitala Wojewódzkiego Nr 1
im. Fryderyka Chopina
w Rzeszowie
Witold Wiśniewski

rozliczenie planu finansowego oraz planu inwestycyjnego za 2015 rok
wg stanu ksiąg na 26.02.2016r.

Wstępna informacja o wykonaniu planu przychodów za 2015r. (w złotych z dokładnością do dwóch miejsc po przecinku)				
Lp.	Wymienić źródła uzyskania przychodów :	Plan na 2015r. po korektach	Wstępne wykonanie	Wskaźnik wykonania %
1.	Działalność podstawowa medyczna w tym przychody z NFZ	298 300 000,00	276 553 356,33	92,71%
2.	Działalność niemedyyczna	290 300 000,00	269 657 208,18	92,89%
3.	Przychody finansowe	3 800 000,00	3 017 383,39	79,40%
4.	Pozostałe przychody operacyjne	500 000,00	1 522 413,80	304,48%
5.	Zmiana stanu produktów	19 000 000,00	14 548 018,57	76,57%
Łączna Suma:		321 600 000,00	295 641 172,09	91,93%

Wstępna informacja o wykonaniu planu przychodów za 2015r. (w złotych z dokładnością do dwóch miejsc po przecinku)				
Lp.	Wymienić źródła kosztów z podziałem na:	Plan na 2015r. po korektach	Wstępne wykonanie	Wskaźnik wykonania %
1.	Wynagrodzenia i składniki od nich naliczane	130 250 000,00	130 192 931,74	99,96%
2.	Remonty	4 300 000,00	4 271 909,57	99,35%
3.	Pozostałe koszty bieżące	183 690 000,00	183 389 783,99	99,84%
4.	Koszty finansowe	5 500 000,00	5 302 589,43	96,41%
5.	Pozostałe koszty operacyjne	1 300 000,00	1 172 888,11	90,22%
6.	Podatek dochodowy	0,00	0,00	0,00%
Łączna suma:		325 040 000,00	324 330 102,84	99,78%

Zysk/Strata (w złotych z dokładnością do dwóch miejsc po przecinku)		
Lp.	Wynik finansowy	Wstępne wykonanie
1.	Wynik finansowy za rok obrotowy	-28 688 930,75

Wstępna informacja dotycząca stanu zobowiązań i należności w tym wymagalnych		
(w złotych z dokładnością do dwóch miejsc po przecinku)		
Lp.	Wyszczególnienie	Należności
1.	Ogółem	42 544 996,97
2.	w tym wymagalne	760 173,72

GLÓWNY KSIĘGOWY

Mariałda Samonowicz
Mariałda Samonowicz

Główny księgowy

DYREKTOR

Janusz Salarz
Janusz Salarz

Dyrektor

Informacja o wykonaniu planu inwestycyjnego

(w złotych z dokładnością do dwóch miejsc po przecinku)

Lp	Wymienić rodzaje inwestycji z podziałem na	Plan na 2015r. po korekcie	Wykonanie	Wskaźnik wykonania %
1	Inwestycje o charakterze budowlano - modernizacyjnym	10 593 924,91	8 850 866,83	83,55
1.1	Roboty budowlane	10 345 831,39	8 602 773,31	83,15
1.2	Zakup aparatury medycznej	128 317,72	128 317,72	100,00
1.3	Zakup wyposażenia niemedycznego	119 775,80	119 775,80	100,00
2	Zakup aparatury medycznej	7 667 000,00	5 782 275,57	75,42
3	Utworzenie stanowiska pracy - logopeda	0,00	23 102,27	0,00
Łączna Suma		18 260 924,91	14 656 244,67	80,26

GLÓWNY KSIĘGOWY

Małgorzata
Mariola Samborska-Żyra
 Główny księgowy

DYREKTOR

Me
Janusz Sobota
 Dyrektor

KLINICZNY SZPITAL WOJEWÓDZKI Nr 2
 im. Sw. Jadwigi Królowej w Rzeszowie
 35-301 RZESZÓW, ul. Lwowska 60
 tel. 17 86 64 000, tel./fax 17 86 64 702
 NIP: 813-15-02-114, Regon: 690697529

Wojewódzki Szpital im. Św. Ojca Pio
w Przemyślu

**Informacja dot. wykonania planów finansowych
i inwestycyjnych sp zoz-ów za 2015r.**

Informacja o wykonaniu planów przychodów

(w złotych z dokładnością do dwóch miejsc po przecinku)

L.p.	Wymienić źródła uzyskania przychodów	Plan	Wykonanie	Wskaźnik wyk. %
1	Działalność podstawowa medyczna	107 609 000,00	109 792 301,92	102,03
	w tym przychody z NFZ	106 038 000,00	106 075 056,30	100,03
2	Działalność niemedyyczna	4 655 200,00	3 528 244,36	75,79
3	Przychody finansowe	665 000,00	1 037 290,38	155,98
4	Pozostałe przychody operacyjne	9 333 600,00	5 009 105,25	53,67
5	Zmiana stanu produktów	0,00	57 199,79	
Łączna suma		122 262 800,00	119 424 141,70	97,68

Informacja o wykonaniu planów kosztów

(w złotych z dokładnością do dwóch miejsc po przecinku)

L.p.	Wymienić źródła kosztów z podziałem na:	Plan	Wykonanie	Wskaźnik wyk. %
1	Wynagrodzenia i składniki od nich naliczane	64 189 800,00	63 639 174,06	99,14
2	Remonty	2 849 000,00	1 525 036,44	53,53
3	Pozostałe koszty bieżące	59 626 000,00	57 329 976,72	96,15
4	Koszty finansowe	3 112 000,00	3 384 083,95	108,74
5	Pozostałe koszty operacyjne	346 000,00	10 056 176,24	2 906,41
6	Podatek dochodowy	0,00	110 290,00	
Łączna suma		130 122 800,00	136 044 737,41	104,55

Zysk/Strata

(w złotych z dokładnością do dwóch miejsc po przecinku)

L.p.	Wynik finansowy	Plan	Wykonanie	Wskaźnik wyk. %
1	Wynik finansowy za rok obrotowy	-7 860 000,00	-16 620 595,71	211,46

Informacja o wykonaniu planów inwestycyjnych

(w złotych z dokładnością do dwóch miejsc po przecinku)

L.p.	Wymienić rodzaje inwestycji z podziałem na:	Plan	Wykonanie	Wskaźnik wyk. %
1	Inwestycje o charakterze budowlano - modernizacyjnym	11 706 739,22	3 220 040,33	27,51
2	Zakup aparatury medycznej	7 062 031,27	1 230 567,52	17,43
3	Inne (sprzęt komputerowy, system do ewidencji urzędzeń medycznych i inwentaryzacji, tester bezpieczeństwa, symulator funkcji życiowych, parawan ochronny, maszyna - prasa do kontenerów)	614 686,77	131 516,58	21,40
Łączna suma		19 383 457,26	4 582 124,43	23,64

Informacja dotycząca stanu zobowiązań i należności w tym wymagalnych

(w złotych z dokładnością do dwóch miejsc po przecinku)

L.p.	Wyszczególnienie	Zobowiązania	Należności
1	Ogółem	73 247 773,45	16 379 119,32
2	w tym wymagalne	8 521 658,54	151 092,02
Łączna suma		73 247 773,45	16 379 119,32

Przemyśl, 29.02.2016r.

Z-ca DYREKTORA
 ds. Ekonomiczno-Finansowych
 - Główny Księgowy
 Wojewódzkiego Szpitala im. Św. Ojca Pio
 w Przemyślu
Jolanta Surgiewicz

DYREKTOR
 Wojewódzkiego Szpitala im. Św. Ojca Pio
 w Przemyślu
Piotr Ciompa

Nazwa samodzielnego publicznego zakładu opieki zdrowotnej

Informacja dot. wykonania planów finansowych i inwestycyjnych sp zoz-ów za 2015 r.

WOJEWÓDZKI SZPITAL PODKARPACKI IM. JANA PAWŁA II W KROŚNIE

Informacja o wykonaniu planów przychodów				
(w złotych z dokładnością do dwóch miejsc po przecinku)				
L.p.	Wymienić źródła uzyskania przychodów :	Plan:	Wykonanie:	Wskaźnik wyk. %
1	Działalność podstawowa medyczna	113 097 000,00	109 268 561,01	97%
	w tym przychody z NFZ	109 650 000,00	106 367 586,36	97%
2	Działalność niemedyyczna	4 530 000,00	4 527 396,23	100%
3	Przychody finansowe	70 000,00	76 627,54	109%
4	Pozostałe przychody operacyjne	9 250 000,00	9 038 536,33	98%
5	Zmiana stanu produktów	600 000,00	603 432,86	101%
Łączna Suma:		127 547 000,00	123 514 553,97	97%

Informacja o wykonaniu planów kosztów				
(w złotych z dokładnością do dwóch miejsc po przecinku)				
L.p.	Wymienić źródła kosztów z podziałem na:	Plan:	Wykonanie:	Wskaźnik wyk. %
1	Wynagrodzenie i składniki od nich naliczane	61 851 000,00	59 762 432,51	96,62%
2	Remonty	1 300 000,00	1 043 752,88	80,29%
3	Pozostałe koszty bieżące	67 232 000,00	67 045 882,61	99,72%
4	Koszty finansowe	1 814 000,00	1 522 660,70	83,94%
5	Pozostałe koszty operacyjne	1 445 000,00	227 107,86	15,72%
6	Podatek dochodowy	55 000,00	53 510,00	97,29%
Łączna Suma:		133 697 000,00	129 655 346,56	96,98%

Zysk / Strata				
(w złotych z dokładnością do dwóch miejsc po przecinku)				
L.p.	Wynik finansowy:	Plan:	Wykonanie:	Wskaźnik wyk. %
1	Wynik finansowy za rok obrotowy:	- 6 150 000,00	- 6 140 792,59	99,85%

Informacja o wykonaniu planów inwestycyjnych				
(w złotych z dokładnością do dwóch miejsc po przecinku)				
L.p.	Wymienić rodzaje inwestycji z podziałem na:	Plan:	Wykonanie:	Wskaźnik wyk. %
1	Inwestycyjne o charakterze budowlano - modernizacyjnym	2 283 000,00	2 244 471,81	98,31%
2	Zakup aparatury medycznej	1 600 000,00	1 272 467,20	79,53%
3	Program wyrównywania różnic między regionami II - zakup łóżek oraz zestawu sprzętu niezbędnego do prowadzenia rehabilitacji z osobami niepełnosprawnymi w Oddziale Rehabilitacji Neurologicznej, a także Oddziale Neurologicznym z Pododdziałem Udarów Mózgowych.	222 000,00	221 786,64	99,90%
4	Narodowy Program Wyrównywania Dostępności do Profilaktyki i Leczenia Chorób Układu Sercowo Naczyniowego POLKARD - zakup aparatury medycznej dla oddziałów rehabilitacji pacjentów po udarze mózgu	72 000,00	71 970,20	99,96%
	Zakupy gotowych dóbr inwestycyjnych - łóżka szpitalne, szafki pacjenta	433 000,00	432 159,84	99,81%
Łączna Suma:		4 610 000,00	4 242 855,69	92,04%

Informacja dotycząca stanu zobowiązań i należności w tym wymagalnych				
(w złotych z dokładnością do dwóch miejsc po przecinku)				
Lp.	Wyszczególnienie	Zobowiązania	Należności	
1	Ogółem	51 033 255,34	15 149 716,43	
2	w tym wymagalne	5 116 421,57	514 932,39	
Łączna suma :		51 033 255,34	15 149 716,43	

2016 02. 2 0



ZASTĘPCA DYREKTORA
ds. Ekonomicznych
WOJEWÓDZKIEGO SZPITALA PODKARPACKIEGO
im. Jana Pawła II w Krośnie
mar Piotr Czornyński

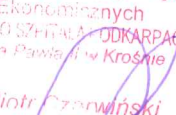

Załącznik nr 1 do wstępnego sprawozdania z wykonania planu finansowego i inwestycyjnego za 2015 rok

Informacja o wykonaniu planów przychodów				
(w złotych z dokładnością do dwóch miejsc po przecinku)				
LP	Źródła uzyskania przychodów	Plan na 2015	Wykonanie na 31-12-2015	Wskaźnik wyk. %
1	Działalność podstawowa medyczna <i>w tym przychody z NFZ</i>	59 511 000,00 <i>58 810 000,00</i>	65 377 931,96 <i>64 734 483,83</i>	109,86% <i>110,07%</i>
2	Działalność niemedyzna	2 029 000,00	2 053 047,66	101,19%
3	Przychody finansowe	11 000,00	82 516,11	750,15%
4	Pozostałe przychody operacyjne	3 500 000,00	3 739 531,08	106,84%
5	Zmiana stanu produktów	-200 000,00	-1 417 841,93	708,92%
Łączna suma		64 851 000,00	69 835 184,88	107,69%
		0,00	0,00	

Informacja o wykonaniu planów kosztów				
(w złotych z dokładnością do dwóch miejsc po przecinku)				
LP	Źródła kosztów z podziałem	Plan na 2015	Wykonanie na 31-12-2015	Wskaźnik wyk. %
1	Wynagrodzenie i składki od nich naliczane <i>(bez kontraktów)</i>	37 210 000,00	35 759 094,91	96,10%
2	Remonty	980 000,00	1 219 706,88	124,46%
3	Pozostałe koszty bieżące	37 119 000,00	37 766 520,18	101,74%
4	Koszty finansowe	1 472 000,00	1 419 373,98	96,42%
5	Pozostałe koszty operacyjne	100 000,00	951 148,80	951,15%
6	Podatek dochodowy	30 000,00	1 580,00	5,27%
Łączna suma		76 911 000,00	77 117 424,75	100,27%
		0,00	0,00	

Zysk / Strata				
(w złotych z dokładnością do dwóch miejsc po przecinku)				
LP	Wynik finansowy	Plan na 2015	Wykonanie na 31-12-2015	Wskaźnik wyk. %
1	Wynik finansowy za rok obrotowy - <i>strata</i>	-12 060 000,00	-7 282 239,87	60,38%
		0,00	0,00	

Informacja o wykonaniu planów inwestycyjnych				
(w złotych z dokładnością do dwóch miejsc po przecinku)				
LP	Rodzaje inwestycji z podziałem	Plan na 2015	Wykonanie na 31-12-2015	Wskaźnik wyk. %
1	Inwestycje o charakterze budowlano - modernizacyjnym	150 000,00	200 548,90	133,70%
2	Zakup aparatury medycznej	700 000,00	334 041,99	47,72%
3	Inne, w tym:	50 000,00	115 591,04	231,18%
	- sprzęt komputerowy	20 000,00	12 713,78	63,57%
	- wyposażenie, urządzenia techniczne i gospodarcze	30 000,00	102 877,26	342,92%
Łączna suma		900 000,00	650 181,93	72,24%
		0,00	0,00	

Informacja dotycząca stanu zobowiązań i należności w tym wymagalnych				
(w złotych z dokładnością do dwóch miejsc po przecinku)				
LP	Wyszczególnienie	Zobowiązania <i>(bez funduszy specjalnych)</i>	Należności	
1	Ogółem	34 993 473,71	8 634 846,07	X
2	w tym wymagalne	5 230 286,35	537 774,98	
Łączna suma		34 993 473,71	8 634 846,07	

Sporządzono: 26-02-2016

Sporządził: Iwona Andrzejewska

Główny Księgowy

2-CA DYREKTORA
Wydziału Finansowych
Elżbieta Chwałowska

WOJEWÓDZKI SZPITAL
im. Zofii z Zamojskich Tarnowskiej w Tarnobrzegu
39-400 Tarnobrzeg, ul. Szpitalna 1
tel. 812 30 01 tel./fax 812 32 63 woj. podkarpackie
NIP 867-18-81-486 Regon 000312573

Dyrektor

DYREKTOR
Wiktor Stasiak

Informacja o wykonaniu planów przychodów				
(w złotych z dokładnością do dwóch miejsc po przecinku)				
L.p.	Wymienić źródła uzyskania przychodów :	Plan:	Wykonanie:	Wskaźnik wyk. %
1	Działalność podstawowa medyczna	25435513,60	25435273,42	100
	w tym przychody z NFZ	23720955,38	23720715,20	100
2	Działalność niemedyyczna	204411,36	204411,36	100
3	Przychody finansowe	20637,13	20637,13	100
4	Pozostałe przychody operacyjne	1340634,75	1340634,75	100
5	Zmiana stanu produktów	-76526,35	-76526,35	100
Łączna Suma:		26924670,49	26924430,31	100

Informacja o wykonaniu planów kosztów				
(w złotych z dokładnością do dwóch miejsc po przecinku)				
L.p.	Wymienić źródła kosztów z podziałem na:	Plan:	Wykonanie:	Wskaźnik wyk. %
1	Wynagrodzenie i składniki od nich naliczane	16886271,57	16886271,57	100
2	Remonty	305612,47	305612,47	100
3	Pozostałe koszty bieżące	11665579,44	11665579,44	100
4	Koszty finansowe	598171,25	545524,11	91,20
5	Pozostałe koszty operacyjne	917029,93	917029,93	100
6	Podatek dochodowy	0	0	
Łączna Suma:		30372664,66	30320017,52	99,83

Zysk / Strata				
(w złotych z dokładnością do dwóch miejsc po przecinku)				
L.p.	Wynik finansowy:	Plan:	Wykonanie:	Wskaźnik wyk. %
1	Wynik finansowy za rok obrotowy:	3447994,17	3395587,21	98,48

Informacja o wykonaniu planów inwestycyjnych				
(w złotych z dokładnością do dwóch miejsc po przecinku)				
L.p.	Wymienić rodzaje inwestycji z podziałem na:	Plan:	Wykonanie:	Wskaźnik wyk. %
1	Inwestycyjne o charakterze budowlano - modernizacyjnym	301780,50	301780,50	100
2	Zakup aparatury medycznej	650927,28	650927,28	100
3	Inne... (podać jakie)			
Łączna Suma:		952707,78	952707,78	100

Informacja dotycząca stanu zobowiązań i należności w tym wymagalnych				
(w złotych z dokładnością do dwóch miejsc po przecinku)				
Lp.	Wyszczególnienie	Zobowiązania	Należności	
1	Ogółem	17312513,51	2663658,78	
2	w tym wymagalne	4596162,85	42906,89	
Łączna suma :		17312513,51	2663658,78	

GŁÓWNY KSIĘGOWY

mgr Małgorzata Ziemiak

P.O. DYREKTOR
Podkarpackiego Centrum Chorób Płuc
w Rzeszowie

lek.med. Grzegorz Hydzik

**Wykonanie Planu finansowego i inwestycyjnego za 2015 rok
 Specjalistycznego Psychiatrycznego Zespołu Opieki Zdrowotnej w Jarosławiu**

Informacja o wykonaniu planów przychodów				
(w złotych z dokładnością do dwóch miejsc po przecinku)				
L.p.	Wymienić źródła uzyskania przychodów :	Plan	Wykonanie	Wskaźnik wyk. %
1	Działalność podstawowa medyczna	32 500 000,00	31 968 318,87	98,36%
	w tym przychody z NFZ	31 428 000,00	30 912 031,72	98,36%
2	Działalność niemedyyczna	570 000,00	191 526,01	33,60%
3	Przychody finansowe	30 000,00	21 030,32	70,10%
4	Pozostałe przychody operacyjne	2 000 000,00	2 627 189,09	131,36%
5	Zmiana stanu produktów	400 000,00	-415 714,58	-103,93%
Łączna Suma:		35 500 000,00	34 392 349,71	96,88%

Informacja o wykonaniu planów kosztów				
(w złotych z dokładnością do dwóch miejsc po przecinku)				
L.p.	Wymienić źródła kosztów z podziałem na :	Plan	Wykonanie	Wskaźnik wyk. %
1	Wynagrodzenia i składniki od nich naliczane	27 600 000,00	26 496 669,49	96,00%
2	Remonty	200 000,00	190 843,17	95,42%
3	Pozostałe koszty bieżące	7 470 000,00	6 686 655,38	89,51%
4	Koszty finansowe	30 000,00	5 170,18	17,23%
5	Pozostałe koszty operacyjne	200 000,00	45 914,23	22,96%
6	Podatek dochodowy		4,00	
Łączna Suma:		35 500 000,00	33 425 256,45	94,16%

Zysk / strata				
(w złotych z dokładnością do dwóch miejsc po przecinku)				
L.p.	Wynik finansowy	Plan	Wykonanie	Wskaźnik wyk. %
1	Wynik finansowy za rok obrotowy		965 061,40	

Informacja o wykonaniu planów inwestycyjnych				
(w złotych z dokładnością do dwóch miejsc po przecinku)				
L.p.	Wymienić rodzaje inwestycji z podziałem na:	Plan	Wykonanie	Wskaźnik wyk. %
1	Inwestycje o charakterze budowlano - modernizacyjnym	9 550 000,00	1 800 593,58	18,85%
2	Zakup aparatury medycznej	37 000,00	0,00	0,00%

3	Inne: zakup sprzętu gospodarczego i wyposażenia	579 000,00	158 281,85	27,34%
Łączna Suma:		10 166 000,00	1 958 875,43	19,27%

Informacja dotycząca stanu zobowiązań i należności w tym wymagalnych

(w złotych z dokładnością do dwóch miejsc po przecinku)

L.p.	Wyszczególnienie	Zobowiązania	Należności
1	Ogółem	6 516 542,92	4 514 666,91
2	w tym wymagalne	0,00	0,00
Łączna suma		6 516 542,92	4 514 666,91

Jarosław, 25.02.2016 r.

SPECJALISTYCZNY PSYCHIATRYCZNY
ZESPÓŁ OPIEKI ZDROWOTNEJ
im. prof. Antoniego Kepińskiego
37-500 JAROSŁAW, ul. Kościuszki 18
tel. (016) cen. 621 46 11, tel./fax 621 24 45
REGON 000296638 NIP 792-18-05-587

Główny Księgowy
mgr inż. Bogusława Paszczyńska

DYREKTOR
Specjalistycznego Psychiatrycznego
Zespołu Opieki Zdrowotnej
im. prof. A. Kepińskiego w Jarosławiu
mgr Józef Długoń

Informacja o wykonaniu planów przychodów

(w złotych z dokładnością do dwóch miejsc po przecinku)

L.p.	Źródła uzyskania przychodów	Plan	Wykonanie	Wskaźnik wyk.%
1.	Działalność podstawowa medyczna	12 840 000,00	13 183 949,99	102,68
	w tym przychody z NFZ	12 755 000,00	13 097 618,75	102,69
2.	Działalność niemedyczna	480 000,00	466 031,80	97,09
3.	Przychody finansowe	15 000,00	10 822,61	72,15
4.	pozostałe przychody operacyjne	1 916 000,00	1 613 017,49	84,19
5.	zmiana stanu produktów	-170 000,00	-156 736,21	92,20
Łączna suma		15 081 000,00	15 117 085,68	100,24

Informacja o wykonaniu planów kosztów

(w złotych z dokładnością do dwóch miejsc po przecinku)

L.p.	Źródła uzyskania przychodów	Plan	Wykonanie	Wskaźnik wyk.%
1.	Wynagrodzenia i składniki od nich naliczane	10 650 000,00	10 628 684,88	99,80
2.	Remonty	225 000,00	0,00	0,00
3.	Pozostałe koszty bieżące	3 759 000,00	3 343 583,24	88,95
4.	Koszty finansowe	1 000,00	307,38	30,74
5.	Pozostałe koszty operacyjne	130 000,00	127 854,66	98,35
6.	Podatek dochodowy	10 000,00	5 544,00	55,44
Łączna suma		14 775 000,00	14 105 974,16	95,47

Główny Księgowy

mgr Beata Hamryszczak

p.o. Dyrektor Szpitala

mgr Józef Długosz

26.02.2016

Zysk/strata

(w złotych z dokładnością do dwóch miejsc po przecinku)

L.p.	Wynik finansowy	Plan	Wykonanie	Wskaźnik wyk.%
1.	Wynik finansowy za rok obrotowy	306 000,00	1 011 111,52	330,43

Informacja dotycząca stanu zobowiązań i należności w tym wymagalnych

(w złotych z dokładnością do dwóch miejsc po przecinku)

L.p.	Wyszczególnienie	Zobowiązania	Należności	
1.	Ogółem	1 816 809,68	1 530 158,30	
2.	w tym wymagalne	0,00	99 615,38	
Łączna suma		1 816 809,68	1 530 158,30	

Główny Księgowy
mgr Beata Hamryszczak

p.o. Dyrektor Szpitala
mgr Józef Długosz

26.02.2016

Informacja o wykończeniu planu inwestycyjnego Wojewódzkiego Podkarpackiego Szpitala Psychiatrycznego w Żurawicy za rok 2015

Lp	Nazwa inwestycji	Plan	Wykonanie	Wskaźnik wyk. %
1	Rozbudowa i modernizacja Oddziału Psychiatrycznego Ogólnego nr 2 WPSP w Żurawicy	1 076 200,00	465 692,54	43,27
2	Przebudowa funkcjonalno-użytkowa oraz rozbudowa bud. Nr 1 WPSP w Żurawicy	2 107 000,00	2 004 143,57	95,12
3	Przebudowa budynku nr 2 WPSP w Żurawicy na oddział Psychogeriatryczny	1 200,00	1 199,10	99,93
4	Adaptacja pomieszczeń w garażu dla celów mycia i dezynfekcji wózków transportowych - realizacja programu dostosowawczego	23 000,00	-	0,00
5	Modernizacja sieci zewnętrznej ciepłej wody użytkowej na terenie WPSP w Żurawicy	4 000,00	-	0,00
6	Wykonanie instalacji monitoringu terenu szpitala	10 000,00	-	0,00
7	Termomodernizacja Wojewódzkiego Podkarpackiego szpitala Psychiatrycznego w Żurawicy- montaż programowalnych głowic grzejnikowych w budynkach administracyjnych i gospodarczych szpitala	5 300,00	-	0,00
8	Termomodernizacja Wojewódzkiego Podkarpackiego szpitala Psychiatrycznego w Żurawicy - bud. Przy ul. M.F.Focha 31 w Przemyślu - wymiana stolarki okiennej	13 500,00	13 381,86	99,12
9	Analizator Hematologiczny	30 000,00	-	0,00
10	Zakup dwóch pojazdów akumulatorowych do przewożenia posiłków z kuchni do oddziałów szpitalnych oraz transportu wewnętrznego	80 000,00	-	0,00
11	Zakup sprzętu komputerowego	2 500,00	-	0,00
Razem:		3 352 700,00	2 484 417,07	74,10

Pat.

26.02.2016

Główny Księgowy
mgr Beata Flamińska

P.o. Dyrektora Szpitala
mgr Józef Leugoń

**WOJEWÓDZKA STACJA
POGOTOWIA RATUNKOWEGO**
ul. Poniatowskiego 4

Wojewódzka Stacja Pogotowia Ratunkowego w Rzeszowie

Informacja dot. wykonania planów finansowych i inwestycyjnych sp zoz-ów za 2015 r.

Biuletynik Nr 9

Informacja o wykonaniu planów przychodów				
(w złotych z dokładnością do dwóch miejsc po przecinku)				
L.p.	Wymienić źródła uzyskania przychodów :	Plan:	Wykonanie:	Wskaźnik wyk. %
1	Działalność podstawowa medyczna	21 702 000,00	21 621 648,80	99,63
	w tym przychody z NFZ	18 439 000,00	18 344 783,46	99,49
2	Działalność niemedyyczna	1 759 000,00	1 344 850,65	76,46
3	Przychody finansowe	0	59 868,43	
4	Pozostałe przychody operacyjne	0	463 026,36	
5	Zmiana stanu produktów	0	-71 926,60	
Łączna Suma:		23 461 000,00	23 417 467,64	99,81

Informacja o wykonaniu planów kosztów				
(w złotych z dokładnością do dwóch miejsc po przecinku)				
L.p.	Wymienić źródła kosztów z podziałem na:	Plan:	Wykonanie:	Wskaźnik wyk. %
1	Wynagrodzenie i składniki od nich naliczane	15 711 000,00	15 501 264,93	98,67
2	Remonty	377 000,00	364 632,45	96,72
3	Pozostałe koszty bieżące	7 373 000,00	7 369 367,07	99,95
4	Koszty finansowe	0	24 764,55	
5	Pozostałe koszty operacyjne	0	116 067,15	
6	Podatek dochodowy	0	225	
Łączna Suma:		23 461 000,00	23 376 321,15	99,64

Zysk / Strata				
(w złotych z dokładnością do dwóch miejsc po przecinku)				
L.p.	Wynik finansowy:	Plan:	Wykonanie:	Wskaźnik wyk. %
1	Wynik finansowy za rok obrotowy /netto/	0	41 146,49	

Informacja o wykonaniu planów inwestycyjnych				
(w złotych z dokładnością do dwóch miejsc po przecinku)				
L.p.	Wymienić rodzaje inwestycji z podziałem na:	Plan:	Wykonanie:	Wskaźnik wyk. %
1	Inwestycyjne o charakterze budowlano - modernizacyjnym	0	0	0
2	Zakup aparatury medycznej	150 000,00	108 676,26	72,45
3	Inne: 2 szt karetki transp. Sprzęt komput.inne	556 000,00	346 761,01	62,37
Łączna Suma:		706 000,00	455 437,27	64,51

Informacja dotycząca stanu zobowiązań i należności w tym wymagalnych				
(w złotych z dokładnością do dwóch miejsc po przecinku)				
Lp.	Wyszczególnienie	Zobowiązania	Należności	
1	Ogółem	2 345 412,5	1 984 631,6	
2	w tym wymagalne	0	654 928,09	
Łączna suma :		2 345 412,47	1 984 631,63	

GLÓWNY KASJEROWY
Anna Chorzępa

Dyrektor
Wojewódzkiej Stacji Pogotowia
Ratunkowego w Rzeszowie
Andrzej Kwiatkowski

Sprawozdanie z wykonania Planu finansowego i Planu inwestycyjnego za rok 2015

Informacja o wykonaniu planu przychodów				
(w złotych z dokładnością do dwóch miejsc po przecinku)				
L.p.	Wymienić źródła uzyskania przychodów:	Plan	Wykonanie	Wskaźnik wykonania %
1.	Działalność podstawowa medyczna	7 347 900,00	7 363 368,90	100%
	w tym: przychody NFZ	2 100 000,00	1 935 240,63	92%
2.	Działalność niemedyyczna	76 260,00	-	0%
3.	Przychody finansowe	20 000,00	14 550,99	73%
4.	Pozostałe przychody operacyjne	5 000,00	23 178,50	464%
5.	Zmiana stanu produktów	-	113 067,58	0%
Łączna suma		7 449 160,00	7 514 165,97	101%

Informacja o wykonaniu planu kosztów				
(w złotych z dokładnością do dwóch miejsc po przecinku)				
L.p.	Wymienić źródła kosztów z podziałem na:	Plan	Wykonanie	Wskaźnik wykonania %
1.	Wynagrodzenia i składki od nich naliczane	4 010 000,00	3 965 836,54	99%
2.	Remonty	30 000,00	15 716,10	52%
3.	Pozostałe koszty bieżące	3 387 660,00	3 522 816,25	104%
4.	Koszty finansowe	1 500,00	1 875,13	125%
5.	Pozostałe koszty operacyjne	20 000,00	6 962,54	35%
6.	Podatek dochodowy	-	-	0%
Łączna suma		7 449 160,00	7 513 206,56	101%

Zysk / Strata				
(w złotych z dokładnością do dwóch miejsc po przecinku)				
L.p.	Wynik finansowy:	Plan	Wykonanie	Wskaźnik wykonania %
1.	Wynik finansowy za rok obrotowy	-	959,41	0%

Informacja o wykonaniu planów inwestycyjnych				
(w złotych z dokładnością do dwóch miejsc po przecinku)				
L.p.	Wymienić rodzaje inwestycji z podziałem na:	Plan	Wykonanie	Wskaźnik wykonania %
1.	Inwestycje o charakterze budowlano - modernizacyjnym	200 000,00	151 417,08	76%
2.	Zakup aparatury medycznej	89 000,00	82 822,75	93%
3.	Inne (podać jakie)	160 000,00	118 076,71	74%
	Samochód osobowy	90 000,00	75 783,82	84%
	Sprzęt komputerowy	70 000,00	42 292,89	60%
Łączna suma		449 000,00	352 316,54	78%

Informacja dotycząca stanu zobowiązań i należności, w tym wymagalnych				
(w złotych z dokładnością do dwóch miejsc po przecinku)				
L.p.	Wyszczególnienie	Zobowiązania	Należności	
1.	Ogółem	340 990,23	316 700,22	
	w tym: wymagalne		26 001,91	

Rzeszów, dnia 25 lutego 2016 r.

GŁÓWNY KASJER
WOMP w Rzeszowie
mgr inż. Beata Łogwinienko

DYREKTOR
WOJEWÓDZKIEGO OŚRODKA
MEDYCYNY PRACY
w Rzeszowie
lek. Szczepan Jędral

Informacja o wykonaniu planów przychodów				
(w złotych z dokładnością do dwóch miejsc po przecinku)				
L.p.	Wymienić źródła uzyskania przychodów :	Plan:	Wykonanie:	Wskaźnik wyk. %
1	Działalność podstawowa medyczna	22 563 000,00	21 864 285,82	96,90%
	w tym przychody z NFZ	18 000 000,00	17 064 609,45	94,80%
2	Działalność niemedyyczna	70 000,00	399 203,67	570,29%
3	Przychody finansowe	54 000,00	56 037,96	103,77%
4	Pozostałe przychody operacyjne	2 615 000,00	2 286 916,49	87,45%
5	Zmiana stanu produktów			
Łączna Suma:		25 302 000,00	24 606 443,94	97,25%

Informacja o wykonaniu planów kosztów				
(w złotych z dokładnością do dwóch miejsc po przecinku)				
L.p.	Wymienić źródła kosztów z podziałem na:	Plan:	Wykonanie:	Wskaźnik wyk. %
1	Wynagrodzenie i składniki od nich naliczane	10 700 000,00	10 239 662,92	95,70%
2	Remonty	400 000,00	99 588,09	24,90%
3	Pozostałe koszty bieżące	13 850 000,00	13 776 269,51	99,47%
4	Koszty finansowe	20 000,00	15 423,09	77,12%
5	Pozostałe koszty operacyjne	330 000,00	262 731,14	79,62%
6	Podatek dochodowy	2 000,00	216,00	10,80%
Łączna Suma:		25 302 000,00	24 393 890,75	96,41%

Zysk / Strata				
(w złotych z dokładnością do dwóch miejsc po przecinku)				
L.p.	Wynik finansowy:	Plan:	Wykonanie:	Wskaźnik wyk. %
1	Wynik finansowy za rok obrotowy:	0,00	212 553,19	

Informacja o wykonaniu planów inwestycyjnych				
(w złotych z dokładnością do dwóch miejsc po przecinku)				
L.p.	Wymienić rodzaje inwestycji z podziałem na:	Plan:	Wykonanie:	Wskaźnik wyk. %
1	Inwestycyjne o charakterze budowlano - modernizacyjnym	0,00	0,00	
2	Zakup aparatury medycznej	43 939,80	43 939,80	100,00%
3	Inne... (podać jakie)			
	Rozwój e-usług medycznych i rozbudowa systemu informatycznego Wojewódzkiego Zespołu Specjalistycznego w Rzeszowie jako element Podkarpackiego Systemu Informatyki Medycznej (PSIM) - wydatki na część (85%) dofinansowaną ze środków UE w ramach RPO WP 2007-2013 - wydatki (15 %) stanowiące udział własny	3 724 935,75	3 724 935,75	100,00%
Łączna Suma:		3 768 875,55	3 768 875,55	100,00%

Informacja dotycząca stanu zobowiązań i należności w tym wymagalnych				
(w złotych z dokładnością do dwóch miejsc po przecinku)				
Lp.	Wyszczególnienie	Zobowiązania	Należności	
1	Ogółem	2 553 265,88	2 127 842,67	
2	w tym wymagalne	0,00	284 471,78	
Łączna suma :		2 553 265,88	2 127 842,67	

Obwód Lecznictwa Kolejowego w Rzeszowie
Samodzielny Publiczny Zakład Opieki Zdrowotnej

Informacja dot. wykonania planów finansowych i inwestycyjnych sp zoz-ów za 2015 r.

Informacja o wykonaniu planów przychodów				
(w złotych z dokładnością do dwóch miejsc po przecinku)				
L.p.	Wymienić źródła uzyskania przychodów :	Plan:	Wykonanie:	Wskaźnik wyk. %
1	Działalność podstawowa medyczna	3 575 000,00	3 558 222,77	99,53
	w tym przychody z NFZ	3 000 000,00	3 063 331,17	102,12
2	Działalność niemedyyczna	200 000,00	220 630,05	110,32
3	Przychody finansowe	25 000,00	26 174,43	104,70
4	Pozostałe przychody operacyjne	50 000,00	62 124,96	124,25
5	Zmiana stanu produktów	0,00	-15 955,00	
Łączna Suma:		3 850 000,00	3 851 197,21	100,04

Informacja o wykonaniu planów kosztów				
(w złotych z dokładnością do dwóch miejsc po przecinku)				
L.p.	Wymienić źródła kosztów z podziałem na:	Plan:	Wykonanie:	Wskaźnik wyk. %
1	Wynagrodzenie i składniki od nich naliczane	2 242 000,00	2 201 604,02	98,20
2	Remonty	50 000,00	0,00	0,00
3	Pozostałe koszty bieżące	1 558 000,00	1 619 968,33	103,98
4	Koszty finansowe	0,00	0,00	
5	Pozostałe koszty operacyjne	0,00	6 029,68	
6	Podatek dochodowy	0,00	953,00	
Łączna Suma:		3 850 000,00	3 828 555,03	99,45

Zysk / Strata				
(w złotych z dokładnością do dwóch miejsc po przecinku)				
L.p.	Wynik finansowy:	Plan:	Wykonanie:	Wskaźnik wyk. %
1	Wynik finansowy za rok obrotowy:- netto	0	22 642,18	

Informacja o wykonaniu planów inwestycyjnych				
(w złotych z dokładnością do dwóch miejsc po przecinku)				
L.p.	Wymienić rodzaje inwestycji z podziałem na:	Plan:	Wykonanie:	Wskaźnik wyk. %
1	Inwestycyjne o charakterze budowlano - modernizacyjnym	90 000,00	84 812,74	94,24
2	Zakup aparatury medycznej	180 000,00	177 925,99	98,85
3	Inne - sprzęt komputerowy, meble	30 000,00	26 017,00	86,73
Łączna Suma:		300 000,00	288 755,73	96,26

Informacja dotycząca stanu zobowiązań i należności w tym wymagalnych				
(w złotych z dokładnością do dwóch miejsc po przecinku)				
Lp.	Wyszczególnienie	Zobowiązania	Należności	
1	Ogółem	530 093,28	442 806,91	
2	w tym wymagalne	6,51	4 986,47	
Łączna suma :				

Rzeszów 29.02.2016

GLÓWNY KSIĘGOWY

mgr Maria Łukasz

DYREKTOR

lek. med. Andrzej Trzeciak

OBWOD LECZNICTWA KOLEJOWEGO
 Samodzielny Publiczny Z.O.Z.
 ul. Sportowa 6, 37-700 Przemyśl
 NIP 795-20-64-011 Regon 019547722

Wykonanie planu finansowego za 2015 rok.

Informacja o wykonaniu planów przychodów				
(w zł z dokładnością do dwóch miejsc po przecinku)				
Lp	Wymienić źródła uzyskania przychodów	Plan	Wykonanie	Wyk.%
1	Działalność podstawowa medyczna	6100000,00	6114003,24	100,2
	W tym przychody z NFZ	5400000,00	5415238,03	100,3
2	Działalność niemedyczna	410000,00	415333,55	101,3
3	Przychody finansowe	5000,00	6970,02	139,4
4	Pozostałe przychody operacyjne	335000,00	338325,04	101,0
5	Zmiana stanu produktów		-14696,00	
Łączna suma:		6850000,00	6859935,85	100,2

Informacja o wykonaniu planu kosztów				
(w zł z dokładnością do dwóch miejsc po przecinku)				
Lp	Wymienić źródła uzyskania przychodów	Plan	Wykonanie	Wyk.%
1	Wynagrodzenie i składniki od nich nalicz.	4290000,00	4285673,79	99,9
2	Remonty	140000,00	137656,55	98,3
3	Pozostałe koszty bieżące	2370000,00	2353622,58	99,3
4	Koszty finansowe		24,06	
5	Pozostałe koszty operacyjne		602,85	
6	Podatek dochodowy		0,00	
Łączna suma:		6800000,00	6777579,83	99,7

Zysk/Strata				
(w zł z dokładnością do dwóch miejsc po przecinku)				
Lp	Wynik finansowy	Plan	Wykonanie	Wyk.%
1	Wynik finansowy za rok obrotowy	50000,00	82356,02	170,7

Informacja o wykonaniu planów inwestycyjnych				
(w zł z dokładnością do dwóch miejsc po przecinku)				
Lp	Wymienić rodzaje inwestycji z podziałem na:	Plan	Wykonanie	Wyk.%
1	Inwestycje o charakt. budowlano – modernizac.			
2	Zakup aparatury medycznej	37136,88	37136,88	100,0
3	Inne- sprzęt komputerowy	15210,00	15210,00	100,0
Łączna suma:		52346,88	52346,88	100,0

Informacja dotycząca stanu zobowiązań i należności w tym wymagalnych			
(w zł z dokładnością do dwóch miejsc po przecinku)			
Lp	Wyszczególnienie	zobowiązania	należności
1	ogółem	663703,05	585429,44
2	W tym wymagalne	0,00	13300,72
Łączna suma:		663703,05	585429,44

Przemyśl 25.02.2016 r.

Sponz:

GŁÓWNY KSIĘGOWY
Mr. Maria Głarska

DYREKTOR
mgr Lucyna Podziałcz



Wojewódzki Ośrodek Terapii Uzależnień w Rzeszowie

Informacja dot. wykonania planów finansowych i inwestycyjnych sp. zoz-ów za 2015r.

Informacja o wykonaniu planów przychodów				
(w złotych z dokładnością do dwóch miejsc po przecinku)				
L.p.	Wymienić źródła uzyskania przychodów:	Plan:	Wykonanie:	Wskaźnik wyk. %
1	Działalność podstawowa medyczna	1.666.000,00	1.664.879,00	99,99
	W tym przychody NFZ	1.664.000,00	1.664.334,00	100,02
2	Działalność niemedyyczna	0,00	0,00	0,00
3	Przychody finansowe	2.000,00	1.651,45	82,58
4	Pozostałe przychody operacyjne	3.000,00	3.192,00	106,40
5	Zmiana stanu produktów	0,00	0,00	0,00
Łączna suma:		1.671.000,00	1.670.722,45	99,98

Informacja o wykonaniu planów kosztów				
(w złotych z dokładnością do dwóch miejsc po przecinku)				
L.p.	Wymienić źródła kosztów z podziałem na:	Plan:	Wykonanie:	Wskaźnik wyk. %
1	Wynagrodzenia i składniki od nich naliczane:	1.431.000,00	1.428.655,46	99,84
2	Remonty	2.000,00	1.476,00	73,80
3	Pozostałe koszty bieżące	238.000,00	229.130,66	96,27
4	Koszty finansowe	0,00	0,00	0,00
5	Pozostałe koszty operacyjne	0,00	0,00	0,00
6	Podatek dochodowy	0,00	0,00	0,00
Łączna suma:		1.671.000,00	1.658.262,12	99,34

Zysk/Strata				
(w złotych z dokładnością do dwóch miejsc po przecinku)				
L.p.	Wynik finansowy	Plan:	Wykonanie:	Wskaźnik wyk. %
1	Wynik finansowy za rok obrotowy	0,00	12.460,33	

Informacja o wykonaniu planów inwestycyjnych				
(w złotych z dokładnością do dwóch miejsc po przecinku)				
L.p.	Wymienić rodzaje inwestycji z podziałem na:	Plan:	Wykonanie:	Wskaźnik wyk. %
1	Inwestycje o charakterze budowlano-modernizacyjnym	0,00	0,00	0,00
2	Zakup aparatury medycznej	0,00	0,00	0,00
3	Inne...(podać jakie)	0,00	0,00	0,00
Łączna suma:		0,00	0,00	0,00

Informacja dotycząca stanu zobowiązań i należności w tym wymagalnych				
(w złotych z dokładnością do dwóch miejsc po przecinku)				
L.p.	Wyszczególnienie	Zobowiązania	Należności	
1	Ogółem	250.506,55	185.332,60	
2	W tym wymagalne	0,00	0,00	
Łączna suma:		250.506,55	185.332,60	

PLAN FINANSOWY 2015

Informacja o wykonaniu planu przychodów				
L.p.	Źródła uzyskania przychodów	Plan	Wykonanie	wskaźnik wykonania
1	Działalność podstawowa medyczna	2 980 000,00	2 933 838,60	98,45%
	w tym przychody z NFZ	2 980 000,00	2 933 418,60	98,44%
2	Działalność niemedyyczna	5 000,00	1 210,00	24,20%
3	Przychody finansowe	25 000,00	14 580,81	58,32%
4	Pozostałe przychody operacyjne	70 000,00	68 298,90	97,57%
5	Zmiana stanu produktów	0,00	0,00	0,00%
	Łącznie:	3 080 000,00	3 017 928,31	97,98%

Informacja o wykonaniu planu kosztów				
L.p.	Źródła kosztów	Plan	Wykonanie	wskaźnik wykonania
1	Wynagrodzenia i pochodne	2 297 000,00	2 291 444,64	99,76%
2	Remonty	5 000,00	0,00	0,00%
3	Pozostałe koszty bieżące	755 500,00	696 382,64	92,18%
4	Koszty finansowe	0,00	0,00	100,00%
5	Pozostałe koszty operacyjne	22 500,00	21 469,83	95,42%
6	Podatek dochodowy	0,00	0,00	100,00%
	Łącznie:	3 080 000,00	3 009 297,11	97,70%

Zysk / Strata				
L.p.	Wynik finansowy	Plan	Wykonanie	wskaźnik wykonania
1	Wynik finansowy za rok obrotowy	0,00	8 631,20	X

Informacja o wykonaniu planów inwestycyjnych				
L.p.	Rodzaj inwestycji	Plan	Wykonanie	wskaźnik wykonania
1	Inwestycje o charakterze budowlano-modernizacyjnym	100 000,00	39 020,01	39,02%
2	Zakup aparatury medycznej			0,00%
3	Inne:			0,00%
				0,00%
				0,00%
				0,00%
	Łącznie:	100 000,00	39 020,01	39,02%

Informacja dotycząca stanu zobowiązań i należności			
L.p.	Wyszczególnienie	Zobowiązania	Należności
1	Ogółem	588 814,94	286 067,81
	w tym wymagalne:	0,00	0,00

GŁÓWNY KSIĘGOWY

mgr Tomasz Rejowski

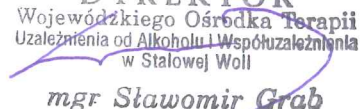
DYREKTOR
Wojewódzkiego Ośrodka Terapii
Uzależnienia od Alkoholu i Współuzależnienia
w Stalowej Woli

mgr Sławomir Grab

Zbiorcze zestawienie uzyskanych przychodów i kosztów samodzielnych publicznych zakładów opieki zdrowotnej za 2015 r.

Lp.	Nazwa samodzielnego publicznego zakładu opieki zdrowotnej	PRZYCHODY			KOSZTY			Wynik finansowy
		Plan	Wykonanie	Wskaźnik wyk. %	Plan	Wykonanie	Wskaźnik wyk. %	
1	Kliniczny Szpital Wojewódzki Nr 1 im. Fryderyka Chopina w Rzeszowie	179 988 000,00	175 779 836,12	97,66	190 545 000,00	189 189 784,34	99,29	-13 409 948,22
2	Kliniczny Szpital Wojewódzki Nr 2 im. Św. Jadwigi Królowej w Rzeszowie	321 600 000,00	295 641 172,09	91,93	325 040 000,00	324 330 102,84	99,78	-28 688 930,75
3	Wojewódzki Szpital im. Św. Ojca Pio w Przemyślu	122 262 800,00	119 424 141,70	97,68	130 122 800,00	136 044 737,41	104,55	-16 620 595,71
4	Wojewódzki Szpital Podkarpacki im. Jana Pawła II w Krośnie	127 547 000,00	123 514 553,97	96,84	133 697 000,00	129 655 346,56	96,98	-6 140 792,59
5	Wojewódzki Szpital im. Zofii z Zamoyskich Tarnowskiej w Tarnobrzegu	64 851 000,00	69 835 184,88	107,69	76 911 000,00	77 117 424,75	100,27	-7 282 239,87
6	Podkarpackie Centrum Chorób Płuc w Rzeszowie	26 924 670,49	26 924 430,31	100,00	30 372 664,66	30 320 017,52	99,83	-3 395 587,21
7	Specjalistyczny Psychiatryczny Zespół Opieki Zdrowotnej im. prof. Antoniego Kępińskiego w Jarosławiu	35 500 000,00	34 392 349,72	96,88	35 500 000,00	33 427 288,32	94,16	965 061,40
8	Wojewódzki Podkarpacki Szpital Psychiatryczny im. prof. Eugeniusza Brzezickiego w Żurawicy	15 081 000,00	15 117 085,68	100,24	14 775 000,00	14 105 974,16	95,47	1 011 111,52
9	Wojewódzka Stacja Pogotowia Ratunkowego w Rzeszowie	23 461 000,00	23 417 467,64	99,81	23 461 000,00	23 376 321,15	99,64	41 146,49
10	Wojewódzki Ośrodek Medycyny Pracy w Rzeszowie	7 449 160,00	7 514 165,97	100,87	7 449 160,00	7 513 206,56	100,86	959,41
11	Wojewódzki Zespół Specjalistyczny w Rzeszowie	25 302 000,00	24 606 443,94	97,25	25 302 000,00	24 393 890,75	96,41	212 553,19
12	Obwód Lecznictwa Kolejowego w Rzeszowie	3 850 000,00	3 851 197,21	100,03	3 850 000,00	3 828 555,03	99,44	22 642,18
13	Obwód Lecznictwa Kolejowego w Przemyślu	6 850 000,00	6 859 935,85	100,15	6 800 000,00	6 777 579,83	99,67	82 356,02
14	Wojewódzki Ośrodek Terapii Uzależnień w Rzeszowie	1 671 000,00	1 670 722,45	99,98	1 671 000,00	1 658 262,12	99,24	12 460,33
15	Wojewódzki Ośrodek Terapii Uzależnienia od Alkoholu i Współuzależnienia w Stalowej Woli	3 080 000,00	3 017 928,00	97,98	3 080 000,00	3 009 297,11	97,70	8 630,89
16	Ogółem:	965 417 630,49	931 566 615,53	96,49	1 008 576 624,66	1 004 747 788,45	99,62	2 356 921,43 -75 538 094,35

**Kierownik Oddziału
Organizacji Ochrony Zdrowia**

Edward Prajsnar

Zbiornicze zestawienie uzyskanych inwestycji, zobowiązań i należności samodzielnych publicznych zakładów opieki zdrowotnej za 2015 r.

Lp.	Nazwa samodzielnego publicznego zakładu opieki zdrowotnej	Zobowiązania w tym wymagalne	Należności w tym wymagalne	Inwestycje		
				Plan	Wykonanie	Wsk. Wykonania w %
1	Kliniczny Szpital Wojewódzki Nr 1 im. Fryderyka Chopina w Rzeszowie	62 545 201,41	30 850 674,13	4 255 976,00	4 158 360,33	97,71
		8 487 344,55	3 163 920,26			
2	Kliniczny Szpital Wojewódzki Nr 2 im. Św. Jadwigi Królowej w Rzeszowie	159 210 819,63	42 544 996,97	18 260 924,91	14 656 244,67	80,26
		42 348 748,39	760 173,72			
3	Wojewódzki Szpital im. Św. Ojca Pio w Przemyślu	73 247 773,45	16 379 119,32	19 383 457,26	4 582 124,43	23,64
		8 521 658,54	151 092,02			
4	Wojewódzki Szpital Podkarpacki im. Jana Pawła II w Krośnie	51 033 255,34	15 149 716,43	4 610 000,00	4 242 855,69	92,04
		5 116 421,57	514 932,39			
5	Wojewódzki Szpital im. Zofii z Zamoyskich Tarnowskiej w Tarnobrzegu	34 993 473,71	8 634 846,07	900 000,00	650 181,93	72,24
		5 230 286,35	537 774,98			
6	Podkarpackie Centrum Chorób Płuc w Rzeszowie	17 312 513,51	2 663 658,78	952 707,78	952 707,78	100,00
		4 596 162,85	42 906,89			
7	Specjalistyczny Psychiatryczny Zespół Opieki Zdrowotnej im. prof. Antoniego Kępińskiego w Jarosławiu	6 516 541,92	4 514 665,91	10 166 000,00	1 958 875,43	19,27
		0,00	0,00			
8	Wojewódzki Podkarpacki Szpital Psychiatryczny im. prof. Eugeniusza Brzezickiego w Żurawicy	1 816 809,68	1 530 158,30	3 352 700,00	2 484 417,07	74,10
		0,00	99 615,38			
9	Wojewódzka Stacja Pogotowia Ratunkowego w Rzeszowie	2 345 412,47	1 984 631,63	706 000,00	455 437,27	64,51
		0,00	654 928,09			
10	Wojewódzki Ośrodek Medycyny Pracy w Rzeszowie	340 990,23	316 700,22	449 000,00	352 316,54	78,47
		0,00	26 001,91			
11	Wojewódzki Zespół Specjalistyczny w Rzeszowie	2 553 265,88	2 127 842,67	3 768 875,55	3 768 875,55	100,00
		0,00	284 471,78			
12	Obwód Lecznictwa Kolejowego w Rzeszowie	530 093,28	442 806,91	300 000,00	288 755,73	96,25
		6,51	4 986,47			
13	Obwód Lecznictwa Kolejowego w Przemyślu	663 703,05	585 429,44	52 346,88	52 346,88	100,00
		0,00	13 300,72			
14	Wojewódzki Ośrodek Terapii Uzależnień w Rzeszowie	250 506,55	185 332,60	0,00	0,00	0,00
		0,00	0,00			
15	Wojewódzki Ośrodek Terapii Uzależnienia od Alkoholu i Współuzależnienia w Stalowej Woli	588 814,94	286 067,81	100 000,00	39 020,01	39,02
		0,00	0,00			
16	Ogółem:	413 949 175,05	128 196 647,19	67 257 988,38	38 642 519,31	57,45
		74 300 628,76	6 254 104,61			

Kierownik Oddziału
Organizacji Ochrony Zdrowia
Edward Prajsnar

Zbiornicze zestawienie uzyskanych przychodów i kosztów samodzielnych publicznych zakładów opieki zdrowotnej za 2015 r.

Lp.	Nazwa samodzielnego publicznego zakładu opieki zdrowotnej	PRZYCHODY			KOSZTY			Wynik finansowy
		Plan	Wykonanie	Wskaźnik wyk. %	Plan	Wykonanie	Wskaźnik wyk. %	
1	Kliniczny Szpital Wojewódzki Nr 1 im. Fryderyka Chopina w Rzeszowie	179 988 000,00	175 779 836,12	97,66	190 545 000,00	189 189 784,34	99,29	-13 409 948,22
2	Kliniczny Szpital Wojewódzki Nr 2 im. Św. Jadwigi Królowej w Rzeszowie	321 600 000,00	295 641 172,09	91,93	325 040 000,00	324 330 102,84	99,78	-28 688 930,75
3	Wojewódzki Szpital im. Św. Ojca Pio w Przemyślu	122 262 800,00	119 424 141,70	97,68	130 122 800,00	136 044 737,41	104,55	-16 620 595,71
4	Wojewódzki Szpital Podkarpacki im. Jana Pawła II w Krośnie	127 547 000,00	123 514 553,97	96,84	133 697 000,00	129 655 346,56	96,98	-6 140 792,59
5	Wojewódzki Szpital im. Zofii z Zamoyskich Tarnowskiej w Tarnobrzegu	64 851 000,00	69 835 184,88	107,69	76 911 000,00	77 117 424,75	100,27	-7 282 239,87
6	Podkarpackie Centrum Chorób Płuc w Rzeszowie	26 924 670,49	26 924 430,31	100,00	30 372 664,66	30 320 017,52	99,83	-3 395 587,21
7	Specjalistyczny Psychiatryczny Zespół Opieki Zdrowotnej im. prof. Antoniego Kępińskiego w Jarosławiu	35 500 000,00	34 392 349,72	96,88	35 500 000,00	33 427 288,32	94,16	965 061,40
8	Wojewódzki Podkarpacki Szpital Psychiatryczny im. prof. Eugeniusza Brzeźckiego w Żurawicy	15 081 000,00	15 117 085,68	100,24	14 775 000,00	14 105 974,16	95,47	1 011 111,52
9	Wojewódzka Stacja Pogotowia Ratunkowego w Rzeszowie	23 461 000,00	23 417 467,64	99,81	23 461 000,00	23 376 321,15	99,64	41 146,49
10	Wojewódzki Ośrodek Medycyny Pracy w Rzeszowie	7 449 160,00	7 514 165,97	100,87	7 449 160,00	7 513 206,56	100,86	959,41
11	Wojewódzki Zespół Specjalistyczny w Rzeszowie	25 302 000,00	24 606 443,94	97,25	25 302 000,00	24 393 890,75	96,41	212 553,19
12	Obwód Lecznictwa Kolejowego w Rzeszowie	3 850 000,00	3 851 197,21	100,03	3 850 000,00	3 828 555,03	99,44	22 642,18
13	Obwód Lecznictwa Kolejowego w Przemyślu	6 850 000,00	6 859 935,85	100,15	6 800 000,00	6 777 579,83	99,67	82 356,02
14	Wojewódzki Ośrodek Terapii Uzależnień w Rzeszowie	1 671 000,00	1 670 722,45	99,98	1 671 000,00	1 658 262,12	99,24	12 460,33
15	Wojewódzki Ośrodek Terapii Uzależnienia od Alkoholu i Współuzależnienia w Stalowej Woli	3 080 000,00	3 017 928,00	97,98	3 080 000,00	3 009 297,11	97,70	8 630,89
16	Ogółem:	965 417 630,49	931 566 615,53	96,49	1 008 576 624,66	1 004 747 788,45	99,62	2 356 921,43
								-75 538 094,35

Zbiornicze zestawienie uzyskanych inwestycji, zobowiązań i należności samodzielnych publicznych zakładów opieki zdrowotnej za 2015 r.

Lp.	Nazwa samodzielnego publicznego zakładu opieki zdrowotnej	Zobowiązania w tym wymagalne	Należności w tym wymagalne	Inwestycje		
				Plan	Wykonanie	Wsk. Wykonania w %
1	Kliniczny Szpital Wojewódzki Nr 1 im. Fryderyka Chopina w Rzeszowie	62 545 201,41	30 850 674,13	4 255 976,00	4 158 360,33	97,71
		8 487 344,55	3 163 920,26			
2	Kliniczny Szpital Wojewódzki Nr 2 im. Św. Jadwigi Królowej w Rzeszowie	159 210 819,63	42 544 996,97	18 260 924,91	14 656 244,67	80,26
		42 348 748,39	760 173,72			
3	Wojewódzki Szpital im. Św. Ojca Pio w Przemyślu	73 247 773,45	16 379 119,32	19 383 457,26	4 582 124,43	23,64
		8 521 658,54	151 092,02			
4	Wojewódzki Szpital Podkarpacki im. Jana Pawła II w Krośnie	51 033 255,34	15 149 716,43	4 610 000,00	4 242 855,69	92,04
		5 116 421,57	514 932,39			
5	Wojewódzki Szpital im. Zofii z Zamoyskich Tarnowskiej w Tarnobrzegu	34 993 473,71	8 634 846,07	900 000,00	650 181,93	72,24
		5 230 286,35	537 774,98			
6	Podkarpackie Centrum Chorób Płuc w Rzeszowie	17 312 513,51	2 663 658,78	952 707,78	952 707,78	100,00
		4 596 162,85	42 906,89			
7	Specjalistyczny Psychiatryczny Zespół Opieki Zdrowotnej im. prof. Antoniego Kępińskiego w Jarosławiu	6 516 541,92	4 514 665,91	10 166 000,00	1 958 875,43	19,27
		0,00	0,00			
8	Wojewódzki Podkarpacki Szpital Psychiatryczny im. prof. Eugeniusza Brzeźckiego w Żurawicy	1 816 809,68	1 530 158,30	3 352 700,00	2 484 417,07	74,10
		0,00	99 615,38			
9	Wojewódzka Stacja Pogotowia Ratunkowego w Rzeszowie	2 345 412,47	1 984 631,63	706 000,00	455 437,27	64,51
		0,00	654 928,09			
10	Wojewódzki Ośrodek Medycyny Pracy w Rzeszowie	340 990,23	316 700,22	449 000,00	352 316,54	78,47
		0,00	26 001,91			
11	Wojewódzki Zespół Specjalistyczny w Rzeszowie	2 553 265,88	2 127 842,67	3 768 875,55	3 768 875,55	100,00
		0,00	284 471,78			
12	Obwód Lecznictwa Kolejowego w Rzeszowie	530 093,28	442 806,91	300 000,00	288 755,73	96,25
		6,51	4 986,47			
13	Obwód Lecznictwa Kolejowego w Przemyślu	663 703,05	585 429,44	52 346,88	52 346,88	100,00
		0,00	13 300,72			
14	Wojewódzki Ośrodek Terapii Uzależnień w Rzeszowie	250 506,55	185 332,60	0,00	0,00	0,00
		0,00	0,00			
15	Wojewódzki Ośrodek Terapii Uzależnienia od Alkoholu i Współuzależnienia w Stalowej Woli	588 814,94	286 067,81	100 000,00	39 020,01	39,02
		0,00	0,00			
16	Ogółem:	413 949 175,05	128 196 647,19	67 257 988,38	38 642 519,31	57,45
		74 300 628,76	6 254 104,61			

UCHWAŁA Nr 157 / 3252 / 16
ZARZĄDU WOJEWÓDZTWA PODKARPACKIEGO
w RZESZOWIE
z dnia 14 marca 2016 r.

w sprawie przedstawienia informacji o przebiegu wykonania planów finansowych wojewódzkich jednostek organizacyjnych będących osobami prawnymi za 2015 rok.

Na podstawie art. 267 ust. 1 pkt 2 ustawy z dnia 27 sierpnia 2009 r. o finansach publicznych (Dz. U. z 2013 r., poz. 885 z późn. zm.),

Zarząd Województwa Podkarpackiego w Rzeszowie
uchwala, co następuje:

§ 1

Przedstawia się Sejmikowi Województwa Podkarpackiego informacje o przebiegu wykonania planów finansowych za rok 2015:

1. Wojewódzkiego Ośrodka Ruchu Drogowego w Krośnie,
2. Wojewódzkiego Ośrodka Ruchu Drogowego w Przemyślu,
3. Wojewódzkiego Ośrodka Ruchu Drogowego w Rzeszowie,
4. Wojewódzkiego Ośrodka Ruchu Drogowego w Tarnobrzegu

stanowiące załączniki Nr 1 – 4 do niniejszej uchwały.

§ 2

Uchwała wchodzi w życie z dniem podjęcia.

Lp	Wyszczególnienie	PLAN po korekcje	31.12.2015 r.	% wykonania
A	Przychody ze sprzedaży i zrównane z nimi, w tym	4 229 000,00	4 229 817,77	100,02
	od jednostek powiązanych			
I	Przychody ze sprzedaży usług	4 229 000,00	4 229 817,77	100,02
II	Zmiana stanu produktów (zwiększenie - wartość dodatnia; zmniejszenie wartość ujemna)			
III	Koszt wytworzenia produktów na własne potrzeby			
IV	Przychody netto ze sprzedaży towarów i materiałów			
B	Koszty działalności operacyjnej	4 330 500,00	4 326 934,23	99,92
I	Amortyzacja	418 500,00	418 483,09	100,00
II	Zużycie materiałów i energii	290 000,00	289 237,96	99,74
III	Usługi obce	266 000,00	265 757,89	99,91
IV	Podatki i opłaty	138 000,00	137 483,02	99,63
V	Wynagrodzenia	2 638 000,00	2 637 342,44	99,98
VI	Ubezpieczenia społeczne i inne świadczenia	545 000,00	544 084,26	99,83
VII	Pozostałe koszty rodzajowe	35 000,00	34 545,57	98,70
VIII	Wartość sprzedanych towarów i materiałów			
C	Zysk / strata ze sprzedaży (A - B)	-101 500,00	-97 116,46	95,68
D	Pozostałe przychody operacyjne	21 000,00	21 375,97	101,79
I	Zysk ze zbycia niefinansowych aktywów trwałych			
II	Dotacje			
III	Inne przychody operacyjne	21 000,00	21 375,97	101,79
E	Pozostałe koszty operacyjne	6 500,00	6 451,59	99,26
I	Strata ze zbycia niefinansowych aktywów trwałych			
II	Aktualizacja wartości aktywów niefinansowych			
III	Inne koszty operacyjne	6 500,00	6 451,59	99,26
F	Zysk / strata z działalności operacyjnej (C + D - E)	-87 000,00	-82 192,08	94,47
G	Przychody finansowe	207 000,00	207 110,34	100,05
I	Dywidendy i udziały w zyskach, w tym			
	- od jednostek powiązanych			
II	Odsetki, w tym	207 000,00	207 110,34	100,05
	- od jednostek powiązanych		0,00	
III	Zysk ze zbycia inwestycji			
IV	Aktualizacja wartości inwestycji			
V	Inne			
H	Koszty finansowe	50,00	41,42	
I	Odsetki, w tym	50,00	41,42	
	- od jednostek powiązanych		0,00	
II	Strata ze zbycia inwestycji			
III	Aktualizacja wartości inwestycji			
IV	Inne			
I	Zysk/strata z działalności gospodarczej (F+G-H)	119 950,00	124 876,84	104,11
J	Wynik zdarzeń nadzwyczajnych (J.I-J.II)	0,00	0,00	
I	Zyski nadzwyczajne			
II	Straty nadzwyczajne			
K	Zysk / strata brutto (I+/-J)	119 950,00	124 876,84	104,11
L	Podatek dochodowy	8 000,00	7 579,00	94,74
M	Pozostałe obowiązkowe zmniejszenie zysku (zwiększenie straty)			
N	Zysk / strata netto (K- L-M)	111 950,00	117 297,84	104,78

KIEROWNIK
Sporządził

[Podpis]

mgr Aleksandra Rydzarowska-Guzik

DYREKTOR
WOJEWÓDZKIEGO OŚRODKA
RUCHU DROGOWEGO W KROŚNIE

[Podpis]

mgr inż. Ryszard...

W 2015 roku Wojewódzki Ośrodek Ruchu Drogowego w Krośnie poniósł nakłady inwestycyjne o wartości 621.889,58 zł.

W pozycji tej mieści się:

- zakup prawa wieczystego użytkowania działki nr 4/5. Wydatkowane środki na zakup powyższej nieruchomości w 2015 roku wynoszą 263.502,14 zł.

Powyższa nieruchomość zwiększyła wartość środków trwałych (grupa 010) na dzień 31.03.2015 o 264.002,14 zł,

- zakup prawa wieczystego użytkowania działek nr 4/6 i 4/58 zabudowanej budynkiem rozdzielni przeznaczonym do rozbiórki. Wydatkowane środki na zakup powyższych nieruchomości w 2015 roku wynoszą 347.624,35 zł.

Nieruchomość – działka 4/6 - zwiększyła wartość środków trwałych (grupa 010) na dzień 31.12.2015 o 11.636,20 zł.

Nieruchomość – działka 4/58 - zwiększyła wartość środków trwałych (grupa 010) na dzień 31.12.2015 o 129.588,15 zł.

- opłaty i wstępne koszty dokumentacji związane z planowaną w przyszłości budową ODTJ stopnia podstawowego- 5.147,09 zł.

- zakup defibrylatora półautomatycznego – 5.616,00 zł.

W 2015 roku dokonano bieżących napraw (remontów) na kwotę 17.468,21 zł, w tym:

- remont nawierzchni placu manewrowego – 6.900,00 zł,

- bieżące naprawy samochodów – 6.840,46 zł,

- naprawy innych sprzętów – 3.727,75 zł.

Stan należności, zobowiązań i środków pieniężnych na dzień 31 grudnia 2015 roku w zł (wykonanie):

Należności długoterminowe:	0,00
w tym należności długoterminowe wymagalne:	0,00
Należności krótkoterminowe:	4.304,00
w tym:	
- należności od odbiorców:	0,00
- należności od prac. (pożyczka ZFŚS)	4.150,00
- pozostałe należności:	154,00

w tym należności krótkoterminowe wymagalne: 0,00 zł. Wszystkie należności regulowane są w terminach płatności.

Zobowiązania długoterminowe:	0,00
w tym zobowiązania długoterminowe wymagalne:	0,00
Zobowiązania krótkoterminowe:	180.998,70
w tym:	
- zobowiązania wobec dostawców:	20.586,23
- zobowiązania wobec ZUS, US:	150.472,47
- zabezpieczenie należytego wyk. umowy	9.840,00
- rozr. z tyt. ZFŚS	100,00

w tym zobowiązania krótkoterminowe wymagalne: 0,00zł
Wszystkie zobowiązania regulowane są w terminach płatności.

Stan środków pieniężnych na dzień 31 grudnia 2015 roku:	9.195.498,27
w tym:	
- kasa -	2.350,99
- ZFŚS -	4.479,85
- rachunek bieżący -	98.163,96
- rachunki depozytowe -	9.090.503,47

Krosno, 24.02.2016 r.
Sporządził:

KIEROWNIK
WYDZIAŁU FINANSOWO-KASOWEGO
GŁÓWNE KSIĘGOWY

mgr Aleksandra Górnarska-Guzik

DYREKTOR
WOJEWÓDZKIEGO OŚRODKA
RUCHU DROGOWEGO W KROSNIE

mgr inż. Ryszard Siępietowski

Wykonanie planu za rok 2015 r WORD w Przemyślu

Lp	Wyszczególnienie	PLAN 2015 w tys. zł	WYKONANIE za rok 2015	Wskaźnik procentowy wykonania %
A	Przychody ze sprzedaży i zrównane z nimi, w tym	2 371,50	2 370,00	99,9
	od jednostek powiązanych			
I	Przychody netto ze sprzedaży produktów	2405	2403,5	99,9
II	Zmiana stanu produktów (zwiększenie -wartość dodatnia, zmniejszenie -wartość ujemna)	-33,5	-33,5	0,0
III	Koszt wytworzenia produktów na własne potrzeby			0,0
IV	Przychody netto ze sprzedaży towarów i usług			0,0
B	Koszty działalności operacyjnej	2 322,70	2 317,80	99,8
I	Amortyzacja	127,3	127,3	100,0
II	Zużycie materiałów i energii	175	171,3	97,9
III	Usługi obce	118,8	118,7	99,9
IV	Podatki i opłaty	66,3	66,3	100,0
V	Wynagrodzenia	1496,5	1496,6	100,0
VI	Ubezpieczenia społeczne i inne świadczenia	305,7	305,7	100,0
VII	Podróże służbowe	1	0,9	90,0
VIII	Pozostałe koszty rodzajowe	32,1	31	96,6
IX				
C	Zysk / strata ze sprzedaży (A - B)	48,80	52,20	107,0
D	Pozostałe przychody operacyjne	0,80	0,80	0,0
I	Zysk ze zbycia niefinansowych aktywów trwałych	0,00		
II	Dotacje			0,0
III	Inne przychody operacyjne	0,80	0,8	
E	Pozostałe koszty operacyjne	1,30	1,30	0,0
I	Strata ze zbycia niefinansowych aktywów trwałych	0,00	0,00	0,0
II	Aktualizacja wartości aktywów niefinansowych			
III	Inne koszty operacyjne	1,30	1,3	
F	Zysk / strata z działalności operacyjnej (C + D - E)	48,30	51,70	107,0
G	Przychody finansowe	21,20	21,20	100,0
I	Dywidendy i udziały w zyskach, w tym			
	- od jednostek powiązanych			
II	Odsetki, w tym			
	- od jednostek powiązanych			
III	Zysk ze zbycia inwestycji			
IV	Aktualizacja wartości inwestycji			
V	Inne odsetki od lokat	21,2	21,2	100,0
H	Koszty finansowe	0,70	0,70	0,0
I	Odsetki, w tym		0,70	
	- od jednostek powiązanych			
II	Strata ze zbycia inwestycji			
III	Aktualizacja wartości inwestycji			
IV	Inne	0,70	0,00	0,0
I	Zysk/strata z działalności gospodarczej (F+G-H)	68,80	72,20	104,9
J	Wynik zdarzeń nadzwyczajnych (J.I-J.II)	0,00	0,00	
I	Zyski nadzwyczajne			
II	Straty nadzwyczajne			
K	Zysk / strata brutto (I+/-J)	68,80	72,20	104,9
L	Podatek dochodowy	3,7	3,70	0,0
M	Pozostałe obowiązkowe zmniejszenie zysku (zwiększenie straty)			
N	Zysk / strata netto (K- L-M)	65,10	68,50	105,2

Data sporządzenia: 23-02-2016

Sporządził

M Gazdowicz

Zatwierdził

GŁÓWNY KSIĘGOWY

mgr Małgorzata Gazdowicz

DYREKTOR

Marek Mazurek

**Wykonanie planu działalności podstawowej i nakładów inwestycyjnych WORD w Przemyślu
za 2015rok.w tys. zł.**

Lp.	Wyszczególnienie	Wykonanie 2015r	Plan 2015
A	Przychody ze sprzedaży i zrównane z nimi, Ogółem w tym:	2392,0	2393,5
1	Przychody- działalność podstawowa za egzaminy	2276,4	2 276,4
2	Przychody- kursy, szkolenia	72,3	73,8
3	Przychody - pozostała działalność	54,8	54,8
4	Zwiększenia / zmniejszenia	-33,5	-33,5
4	Przychody działalność fin. i operacyjna	22,0	22,0
B	Koszty działalności operacyjnej w podziale na wynagrodzenia i pochodne, remonty i pozostałe koszty w tym :	2319,8	2322,7
1	Wynagrodzenia	1496,5	1496,5
2	Pochodne od wynagrodzeń	305,7	305,7
3	Remonty	15,3	15,3
4	Pozostałe koszty	502,3	505,4
C	Nakłady inwestycyjne	0	0,00

Przemyśl dnia 24.02.2016
Sporządził M. Gazdowicz

GLÓWNY KSIĘGOWY

mgr Małgorzata Gazdowicz

DYREKTOR

Marek Mazurek

**WYKONANIE PLANU FINANSOWEGO
ZA II PÓŁROCZE 2015 ROKU
WOJEWÓDZKIEGO OŚRODKA RUCHU DROGOWEGO
W RZESZOWIE**

WOJEWÓDZKI OŚRODEK RUCHU DROGOWEGO
W RZESZOWIE
35-501 Rzeszów, Al. Wyzwolenia 4
tel. 017 85 27 116, fax 017 85 27 194
NIP 813-28-37-816

POZYCJA	Plan na 2015 r.	Wykonanie planu na 2015 r./ półrocze tys. zł	Wykonanie w %
A. Przychody ze sprzedaży i zrównane z nimi	7 100	7 042	99,18
I. Przychody ze sprzedaży produktów	7 100	7 267	102,35
II. Zmiana stanu produktów (zwiększenie - wartość dodatnia, zmniejszenie - wartość ujemna)	0	-225	0,00
III. Przychody ze sprzedaży towarów i materiałów	0	0	0,00
IV. Koszt wytworzenia świadczeń na własne potrzeby jednostki	0	0	0,00
B. Koszty działalności operacyjnej	6 971	6 931	99,43
I. Amortyzacja	570	573	100,53
II. Zużycie materiałów i energii	459	401	87,36
III. Usługi obce	323	358	110,84
IV. Podatki i opłaty	98	106	108,16
V. Wynagrodzenia	4 509	4 482	99,40
VI. Świadczenia na rzecz pracowników	982	976	99,39
VII. Pozostałe koszty rodzajowe	30	35	116,67
VIII. Wartość sprzedanych towarów i materiałów	0	0	0,00
C. Zysk/Strata ze sprzedaży (A-B)	129	111	86,05
D. Pozostałe przychody operacyjne	5	17	340,00
I. Przychody ze sprzedaży składników majątkowych	3	0	0,00
II. Dotacje	2	3	150,00
III. Pozostałe przychody operacyjne	0	14	
E. Pozostałe koszty operacyjne	190	7	3,68
I. Wartość sprzedanych składników majątkowych	0	1	0,00
II. Pozostałe koszty operacyjne	190	6	3,16
F. Zysk/Strata na działalności operacyjnej	-56	121	-216,07
G. Przychody finansowe	90	78	86,67
I. Dywidendy z tytułu udziałów	0	0	0,00
- w tym od jednostek zależnych i stowarzyszonych	0	0	0,00
II. Odsetki uzyskane	90	78	86,67
III. Pozostałe	0	0	0,00
H. Koszty finansowe	0	0	0,00
I. Odpisy aktualizujące wartość finansowego majątku trwałego oraz krótkoterminowych papierów wartościowych	0	0	0,00
II. Odsetki do zapłacenia	0	0	0,00
- w tym dla jednostek zależnych i stowarzyszonych	0	0	0,00
III. Pozostałe	0	0	0,00
I. Zysk/Strata brutto na działalności gospodarczej	34	199	585,29
J. Zyski nadzwyczajne	0	0	0,00
K. Straty nadzwyczajne	0	0	0,00
L. Zysk/Strata brutto (I+J-K)	34	199	585,29
M. Obowiązkowe obciążenia wyniku finansowego	2	1	50,00
I. Podatek dochodowy od osób prawnych i likwidacyjnych	2	1	50,00
II. Pozostałe obowiązkowe obciążenia	0	0	0,00
N. Zysk/Strata netto (L-M)	32	198	618,75

p.o. Dyrektora
Wojewódzkiego Ośrodka Ruchu Drogowego
w Rzeszowie
Janusz Stachowicz
Dyrektor

Rzeszów, dnia 25. 02. 2016 r.
Sporządził:

p.o. Główny Księgowy
W. Skon. Mitul
Wiesława Korcz-Mitul

**WYKONANIE PLANU FINANSOWEGO
ZA 2015 ROKU
WOJEWÓDZKIEGO OŚRODKA
RUCHU DROGOWEGO W RZESZOWIE**

I	Przychody wg źródeł ich uzyskania	Plan na 2015 r. w tys. zł	Wykonanie planu na 2015 r. w tys. zł	Wykonanie w %
1.	Przychody z tyt. opłat za egzaminy państwowe.	6 704	6 865	102,40
2.	Przychody z tyt. kursów dokształcających kierowców	260	261	100,38
3	Przychody z tyt. najmu, dzierżawy	70	72	102,86
4	Pozostałe przychody	156	163	104,49
	Ogółem przychody	7 190	7 361	102,38
II	Koszty działalności			
1.	Wynagrodzenia i składki od nich naliczane, w tym: wynagrodzenia	5 491	5 458	99,40
2.	Remonty	63	82	130,16
3.	Pozostałe koszty bieżące	1 417	1 390	98,09
	Ogółem koszty	6 971	6 930	99,41

III Nakłady na środki trwale				
1.	termomodernizacja garażu i poczekalni	270	9	3,33
2.	modernizacja ogrodzenia	30		0,00
3.	budowa najazdu do parkowania	20		0,00
4.	remont nawierzchni placu egzaminacyjnego	505		0,00
5.	remont chodników i terenów zieleni	22	7	31,82
6.	remont piwnicy	10		0,00
7.	zakup motorowera	8		0,00
8.	wymiana komputerów i oprogramowania	84	75	89,29
9.	zakup ziemi na ODTJ	800		0,00
10	wykonanie dokumentacji projektowej na ODTJ	200	2	1,00
Ogółem nakłady inwestycyjne		1 949	93	4,77

Rzeszów dnia 25 luty 2016 r.

Sporządził:

p.o. Dyrektora
Wojewódzkiego Ośrodka Rehabilitacyjnego
w Rzeszowie

Janusz Stachowicz

Dyrektor

WOJEWÓDZKI OŚRODEK KUCHI DROGOWEGO
WRZESZÓWIE

35-501 Rzeszów, Al. Wyzwolenia 4
tel. 017 860 56 00, fax 017 852 71 94

NIP 813-28-37-81

WYKONANIE PLANU FINANSOWEGO

ZA II PÓŁROCZE 2015 ROKU

**WOJEWÓDZKIEGO OŚRODKA RUCHU
DROGOWEGO W RZESZOWIE**

WOJEWÓDZKI OŚRODEK RUCHU DROGOWEGO
W RZESZOWIE

35-501 Rzeszów, Al. Wyzwolenia 4
tel. 017 85 27 116, fax 017 85 27 194
NIP 813-28-37-814

wyszczególnienie	stan na 01.01 2015 roku w tys. zł	stan na 30.06.2015 roku w tys. zł	stan na 31.12. 2015 roku w tys. zł.
1. Zobowiązania długoterminowe w tym wymagalne	0	0	0
2. Zobowiązania krótkoterminowe w tym wymagalne	829	355	563
3. Należności w tym wymagalne	97	52	47
4. Środki pieniężne w kasie i na rachunkach bankowych	3360	3001	4080

p.o. Dyrektora
Wojewódzkiego Ośrodka Ruchu Drogowego
Rzeszów

Janusz Stachowiak

Dyrektor

Rzeszów, dnia 25 luty 2016 r.
Sporządził:

p.o. Główny Księgowy
W. Konarski
Hiesława Korczy-Mital

Plan finansowy na 2015 r. i wykonanie na 31.12.2015 r.

		<i>Plan</i>	<i>Wykonanie</i>	<i>%</i>
A. PRZYCHODY NETTO ZE SPRZEDAŻY I ZRÓWNANE Z NIMI, W TYM:	01	5.914.000	5.913.998,41	100
- od jednostek powiązanych	02			
I. Przychody netto ze sprzedaży produktów	03	5.814.190	5.814.192,25	100
II. Zmiana stanu produktów (zwiększenie- wartość dodatnia, zmniejszenie- wartość ujemna)	04	97.900	97.895,15	100
III. Koszt wytworzenia świadczeń na własne potrzeby jednostki	05			
IV. Przychody netto ze sprzedaży towarów i materiałów	06	1.910	1.911,01	100
B. KOSZTY DZIAŁALNOŚCI OPERACYJNEJ	07	5.722.027	5.722.025,24	100
I. Amortyzacja	08	432.105	432.105,61	100
II. Zużycie materiałów i energii	09	407.785	407.784,41	100
III. Usługi obce	10	282.250	282.246,98	100
IV. Podatki i opłaty, w tym:	11	266.685	266.684,25	100
- podatek akcyzowy	12			
V. Wynagrodzenia	13	3.479.100	3.479.101,94	100
VI. Ubezpieczenia społeczne i inne świadczenia	14	721.835	721.834,74	100
VII. Pozostałe koszty rodzajowe	15	126.595	126.595,16	100
VIII. Wartość sprzedanych towarów i materiałów	16	5.672	5.672,15	100
C. ZYSK / STRATA ZE SPRZEDAŻY (A - B)	17	191.973	191.973,17	100
D. POZOSTAŁE PRZYCHODY OPERACYJNE	18	60.530	60.530,37	100
I. Zysk ze zbycia niefinansowych aktywów trwałych	19			
II. Dotacje	20			
III. Inne przychody operacyjne	21	60.530	60.530,37	100
E. POZOSTAŁE KOSZTY OPERACYJNE	22	21.430	21.427,70	99,99
I. Strata ze zbycia niefinansowych aktywów trwałych	23			
II. Aktualizacja wartości aktywów niefinansowych	24			
III. Inne koszty operacyjne	25	21.430	21.427,70	99,99
F. ZYSK / STRATA NA DZIAŁALNOŚCI OPERACYJNEJ (C+D-E)	26	231.073	231.075,84	100
G. PRZYCHODY FINANSOWE	27	139.580	139.579,53	100
I. Dywidendy i udziały w zyskach, w tym:	28			
- od jednostek powiązanych	29			
II. Odsetki, w tym:	30	139.580	139.579,53	100
- od jednostek powiązanych	31			
III. Zysk ze zbycia inwestycji	32			
IV. Aktualizacja wartości inwestycji	33			
V. Inne	34			
H. KOSZTY FINANSOWE	35			
I. Odsetki, w tym:	36			
- dla jednostek powiązanych	37			
II. Strata ze zbycia inwestycji	38			
III. Aktualizacja wartości inwestycji	39			
IV. Inne	40			
I. ZYSK/STRATA / Z DZIAŁ. GOSPODARCZEJ (F+G-H)	41	370.653	370.655,37	100
J. WYNIK ZDARZEŃ NADZWYCZAJNYCH (J.I. – J.II.)	42			
I. Zyski nadzwyczajne	43			
II. Straty nadzwyczajne	44			
K. ZYSK/STRATA BRUTTO (I+J)	45	370.653	370.655,37	100
L. PODATEK DOCHODOWY	46	29.388	29.388	100
POZOSTAŁE OBOWIĄZKOWE ZMNIJSZENIA ZYSKU (ZWIĘKSZENIA STRATY)	47			
N. ZYSK/STRATA / NETTO (K-L-M)	48	341.265	341.267,37	100

GŁÓWNY KSIĘGOWY
Wojewódzkiego Ośrodka Ruchu Drogowego
w Tarnobrzegu

Zofia ORZĘCHOWSKA

imię i nazwisko prowadzącego księgi

DYREKTOR

mgr Kamil Kalinka

imię i nazwisko kierownika

Tarnobrzeg 22.02.2016r.

sporządzono miejscowość ,data

1. Plan i wykonanie przychodów wg źródeł ich uzyskania:

<i>Przychody</i>	<i>Plan na 2015r</i>	<i>Wykonanie planu 31.12.2015r.</i>	<i>%</i>
Razem przychody w tym:	6.114.110	6.114.108,31	100
Przychody za egzaminy	5.244.100	5.244.101,10	100
Przychody za kursy	313.930	313.930,00	100
Przychody ze sprzedaży usług SOP	88.460	88.461,85	100
Przychody z czynszu	34.080	34.081,43	100
Przychody ze sprzedaży towarów SOP	1.910	1.911,01	100,05
Przychody z jazda próbna	133.620	133.617,87	100
Przychody z operacji finansowych	139.580	139.579,53	100
Pozostałe przychody operacyjne	60.530	60.530,37	100
Zmiana stanu produktów	97.900	97.895,15	100

2. Plan i wykonanie kosztów w podziale na:

- wynagrodzenia i pochodne
- remonty
- pozostałe koszty

<i>Koszty</i>	<i>Plan na 2015r.</i>	<i>Wykonanie planu na 31.12.2015r.</i>	<i>%</i>
Razem koszty W tym:	5.743.457	5.743.452,94	100
Wynagrodzenia	3.479.100	3.479.101,94	100
Ubezpieczenia społeczne i inne narzuty na wynagrodzenia	721.835	721.834,74	100
Remonty	3.250	3.251,74	100,05
Pozostałe koszty	1.539.272	1.539.264,52	100

3. Plan inwestycyjny na 2015r.	9.135 zł
Zakup programu Windows Serwer 2012 Standar + 35 licencji	9.135 zł
Wykonanie planu inwestycyjnego na 31.12.2015r.	9.133,38 zł
Zakup programu Windows Serwer 2012 Standar + 35 licencji	9.133,38 zł
4. Stan zobowiązań i należności :	195.684,58 zł
Stan zobowiązań	194.702,38 zł
w tym wymagalne	0
Stan należności	982,20 zł
w tym wymagalne	0

Wojewódzki Ośrodek Ruchu Drogowego w Tarnobrzegu osiągnięty zysk proponuje przeznaczyć na zwiększenie kapitału (funduszu) zapasowego.

GŁÓWNY KSIĘGOWY
Wojewódzkiego Ośrodka Ruchu Drogowego
w Tarnobrzegu

Zofia ORZECHOWSKA

DYREKTOR

mgr Kamil Kalinka

INFORMACJA DOTYCZĄCA OBROTU NIERUCHOMOŚCIAMI POZOSTAJĄCYMI W ZASOBIE WOJEWÓDZKIM ZA 2015 ROK

(okres sprawozdawczy 1.01.2015r. do 31.12.2015.)

I-ZBYCIE NIERUCHOMOŚCI:

1. zwrot wywłaszczonej nieruchomości oznaczonej jako działka nr 1062/7 o pow. 0.0412 ha położonej w Krośnie obręb Krościenko Niżne, zwrot zwaloryzowanego odszkodowania w kwocie 2 097,34 zł – styczeń,
2. darowizna na rzecz Gminy Solina nieruchomości położonej w Solinie, oznaczonej w operacie ewidencji gruntów i budynków jako działka nr 183/4 o pow. 0,0335 ha z przeznaczeniem na cele infrastruktury drogowej, wartość przedmiotu darowizny 3 209,00 zł – luty,
3. darowizna na rzecz Gminy Lubaczów nieruchomości oznaczonych jako działka nr 293 o pow. 1,4367 ha położona w Budomierzu oraz działka nr 1209/2 o pow. 2,6662 ha położona w Krowicy Hołodowskiej z przeznaczeniem na cele infrastruktury drogowej, wartość księgową przedmiotu darowizny 200 239,07 zł – marzec,
4. otrzymanie odszkodowania za przeniesienie z mocy prawa na własność na rzecz Skarbu Państwa (ustawa z dnia 10 kwietnia 2003r. o szczególnych zasadach przygotowania i realizacji inwestycji w zakresie dróg publicznych) położonej w Przeworsku oznaczonej w operacie ewidencji gruntów i budynków jako działka nr 45/1 o pow. 0,2072 ha, odszkodowanie w wysokości 180 570,00 zł brutto – maj,
5. sprzedaż nieruchomości niezabudowanej położonej w miejscowości Potok gmina Jedlicze oznaczonej w operacie ewidencji gruntów i budynków jako działka nr 645/6 o pow. 4,23 ha, cena sprzedaży 222 200,00 zł - marzec,
6. sprzedaż nieruchomości położonej w miejscowości Potok gmina Jedlicze oznaczonej w operacie ewidencji gruntów i budynków jako działka nr 645/3 o pow. 1,8200 ha zabudowanej budynkiem administracyjnym z zapleczem socjalno-magazynowym o pow. użytkowej 97,74 m², budynkiem kotłowni o pow. użytkowej 50,84 m², budynkiem chlewni o pow. użytkowej 581,38 m², siedmioma obiektami szklarniowymi, cena sprzedaży 182 000,00 zł – czerwiec,
7. sprzedaż nieruchomości położonej w Krośnie obręb Krościenko Niżne przy ul. Korczyńskiej oznaczonej w operacie ewidencji gruntów i budynków jako działka nr 1072/108 o pow. 0,8589 ha zabudowanej parterowym budynkiem wirówek o pow. użytkowej 81,80 m² z częściowym podpiwniczeniem, cena sprzedaży 283 000,00 zł – czerwiec,
8. zwrot wywłaszczonej nieruchomości oznaczonej jako działka nr 1072/127 o pow. 0.1470 ha położonej w Krośnie obręb Krościenko Niżne, zwrot zwaloryzowanego odszkodowania w kwocie 12 013,90 zł – lipiec,
9. zwrot wywłaszczonych nieruchomości oznaczonych jako działki nr 1072/125 o pow. 0.0496 ha i 1072/128 o pow. 0,1315 ha położonych w Krośnie obręb Krościenko Niżne, zwrot zwaloryzowanego odszkodowania w kwocie 9 858,91 zł – lipiec,
10. przeniesienie na rzecz Rzeszowskiej Agencji Rozwoju Regionalnego Spółki Akcyjnej z siedzibą w Rzeszowie prawa własności nieruchomości położonej w Tajęcinie gmina Trzebownisko oznaczonej jako działka nr 425/19 o pow. 0,0339 ha oraz nieruchomości położonej w miejscowości Jasionka gmina Trzebownisko składającej się z działek nr: 1867/161 o pow. 0,6522 ha, 1867/162 o pow. 0,6557 ha, 1867/185 o pow. 0,9340 ha. Na działkach nr 1867/161

- i 1867/162 RARR SA rozpoczęła własnym kosztem i staraniem budowę obiektu hali nr 4 w ramach projektu „Rozbudowa Inkubatora Technologicznego wraz z Centrum Obsługi Podkarpackiego Parku Naukowo-Technologicznego (PPNT) III etap PPNT”, pozostałe działki są niezabudowane. Łączna wartość aportu obejmująca wyłącznie wartość gruntu - 2 325 025,00 zł – sierpień,
11. darowizna na rzecz Skarbu Państwa – Starosty Przemyskiego nieruchomości położonej w Malhowicach, oznaczonej w operacie ewidencji gruntów i budynków jako działka nr 426 o pow. 0,9303 ha z przeznaczeniem na realizację inwestycji p.n. „ Budowa drogowego przejścia granicznego w Malhowicach”, wartość przedmiotu darowizny 80 360,00 zł – sierpień,
 12. sprzedaż nieruchomości niezabudowanej położonej w miejscowości Jasionka gmina Trzebowniko oznaczonej w operacie ewidencji gruntów i budynków jako działka nr 1867/149 o pow. 0,1578 ha i 1867/150 o pow. 0,0225 ha, cena sprzedaży 22 000,00 zł + podatek Vat 5 060,00 zł- wrzesień,
 13. sprzedaż nieruchomości położonej w Dębicy obręb Zawada, oznaczonej w operacie ewidencji gruntów i budynków jako działka nr 311/3 o pow. 0,0453 ha zabudowanej budynkiem mieszkalnym o powierzchni użytkowej 164,81 m² cena 28 593,20 zł (po udzielonej 80% bonifikacie) – wrzesień,
 14. przejęcie przez Skarb Państwa działki nr 475/66 o pow. 0,0767 ha położonej w Rudnej Małej (ustawa o szczególnych zasadach przygotowania i realizacji inwestycji w zakresie dróg publicznych) odszkodowanie w kwocie 165 384,00 zł – październik,
 15. sprzedaż na rzecz Gminy Krempna nieruchomości położonej w Krempnej oznaczonej w operacie ewidencji gruntów i budynków jako działka nr 587/2 o pow. 0,0347 ha za cenę 506,00 zł + podatek Vat w kwocie 116,38 zł – październik,
 16. sprzedaż niezabudowanej nieruchomości położonej w miejscowości Potok gmina Jedlicze oznaczonej w operacie ewidencji gruntów i budynków jako działka nr 645/7 o pow. 0,26 ha, cena sprzedaży 35 400,00 zł – wrzesień,
 17. sprzedaż nieruchomości niezabudowanej położonej w miejscowości Zaczernie gmina Trzebowniko oznaczonej w operacie ewidencji gruntów i budynków jako działka nr 1/28 o pow. 1,6371 ha cena sprzedaży 2 139 300,00 zł + podatek Vat 492 039,00 zł - listopad,
 18. darowizna na rzecz Gminy Żurawica działek nr 1886/3 o pow. 0.0283 ha i 1886/4 o pow. 0.1163 ha położonych w Żurawicy z przeznaczeniem na poszerzenie drogi dojazdowej do osiedla mieszkaniowego, wartość księgową przekazywanych działek za dz. nr 1886/3 kwota 1 698 zł a za dz. nr 1886/4 kwota 6 978,00 zł – grudzień.
 19. przejęcie przez Skarb Państwa działek nr 3144/1 o pow. 0.9314ha i 6112/1 o pow. 0.8813 ha położonych w Sokołowie (ustawa o szczególnych zasadach przygotowania i realizacji inwestycji w zakresie dróg publicznych) wypłacono 70% odszkodowania w kwocie 2 199 448,55 zł– październik.

II – NABYCIE NIERUCHOMOŚCI:

1. nieodpłatne nabycie od Agencji Nieruchomości Rolnych Skarbu Państwa nieruchomości położonej w Kielanówce, oznaczonej jako działka nr 404 o pow. 0,25 ha z przeznaczeniem pod drogę wojewódzką – czerwiec,
2. nabycie niezabudowanej działki nr 641/1 o pow. 0,0722 ha położonej w Brzozowie (na podstawie art. 13 ust. 3 ustawy z dnia 10 kwietnia 2003r. o szczególnych zasadach przygotowania i realizacji inwestycji w zakresie dróg wojewódzkich) cena 24 500,00 zł – lipiec,

3. nabycie prawa użytkowania wieczystego nieruchomości położonej w Ropczycach obręb Pietrzejowa oznaczona jako działka nr 1803/5 o pow. 0,0089 ha, cena 1806,00 zł – lipiec
4. nabycie prawa użytkowania wieczystego nieruchomości położonej w Ropczycach obręb Pietrzejowa oznaczonej jako działki nr 1853/18 o pow. 0,0045 ha i 1853/20 o pow. 0,0018 ha, cena 1 498,00 zł – wrzesień,

III – ZAMIANA NIERUCHOMOŚCI:

1. przeniesienie na rzecz Gminy Miasto Rzeszów prawa własności lokalu niemieszkalnego nr 1 o pow. użytkowej 2297,10 m² usytuowanego w budynku nr 1 przy ul. Targowej w Rzeszowie wraz ze związanym z tym lokalem udziałem wynoszącym 229710/322642 części w nieruchomości wspólnej objętej księgą wieczystą RZ1Z/00023536/9 o wartości rynkowej 4 043 700,00 zł oraz lokalu niemieszkalnego nr 5 o pow. użytkowej 35,21 m² usytuowanego w budynku nr 3 przy ul. Targowej w Rzeszowie wraz ze związanym z tym lokalem udziałem wynoszącym 6514/343290 części w nieruchomości wspólnej objętej księgą wieczystą RZ1Z/00031482/4 o wartości rynkowej 51 700,00 zł w zamian za przeniesienie na rzecz Województwa Podkarpackiego prawa własności nieruchomości położonej w Rzeszowie obr. 207 Śródmieście stanowiącej działkę nr 1098/2 o pow. 0,2952 ha o wartości rynkowej 1 256 685,00 zł + podatek Vat 289 037,55 zł, zamiana za dopłatą na rzecz Województwa Podkarpackiego przez Gminę Miasto Rzeszów kwoty 2 200 000,00 zł z tego 1 200 000,00 zł zapłata odroczone do 30-11-2016r. – lipiec,
2. przeniesienie na rzecz Gminy Tarnobrzeg prawa własności nieruchomości położonej w Tarnobrzegu przy ul. Sienkiewicza 159 A, oznaczonej w ewidencji gruntów i budynków obrębu 12 Tarnobrzeg jako działka ewid. Nr 1507/37 o pow. 0,1056 ha objętej księgą wieczystą TB1T/00056550/8, zabudowanej czterokondygnacyjnym budynkiem o pow. użytkowej 1212,2 m² o wartości rynkowej 1 868 000,00 zł w zamian za przeniesienie na rzecz Województwa Podkarpackiego prawa własności niezabudowanej nieruchomości położonej w Tarnobrzegu przy ul. Sienkiewicza 206, oznaczonej w ewidencji gruntów i budynków obrębu 4 Mokrzeszów jako działka ewid. nr 1476 o pow. 0,1528 ha objętej księgą wieczystą TB1T/00034299/0 o wartości rynkowej 163 053,00 zł, zamiana za dopłatą przez Gminę Tarnobrzeg na rzecz Województwa Podkarpackiego kwoty 100 000 zł – wrzesień,

IV – ODDANIE NIERUCHOMOŚCI WE WŁADANIE:

1. ustanowienie trwałego zarządu na rzecz Urzędu Marszałkowskiego w Rzeszowie do 21/1020 części nieruchomości zabudowanej budynkiem dydaktyczno-administracyjnym, położonej Rzeszowie, oznaczonej w operacie ewidencji gruntów i budynków obrębu Śródmieście jako działki nr 1213/2 i 1213/3 o pow. łącznej 0.0668 ha, opłata roczna 195,00 zł – luty,
2. ustanowienie trwałego zarządu na rzecz Wojewódzkiego Urzędu Pracy w Rzeszowie do nieruchomości położonej Rzeszowie przy ul. Szpitalnej, oznaczonej w operacie ewidencji gruntów i budynków jako działka nr 1098/2 o pow. 0.2952 ha, opłata roczna 12 566,85 zł – sierpień,
3. ustanowienie trwałego zarządu na rzecz Urzędu Marszałkowskiego w Rzeszowie do 703/1020 części nieruchomości zabudowanej budynkiem dydaktyczno-administracyjnym, położonej Rzeszowie, oznaczonej

w operacie ewidencji gruntów i budynków obrębu Śródmieście jako działki nr 1213/2 i 1213/3 o pow. łącznej 0.0668 ha, opłata roczna 6 510,00 zł – wrzesień,

4. ustanowienie nieodpłatnie trwałego zarządu na rzecz Pedagogicznej Biblioteki Wojewódzkiej w Rzeszowie na lokalu użytkowym nr 1 o pow. 590,37 m² zlokalizowanym w budynku przy ul. Kościuszki 36 w Dębicy wraz z udziałem wynoszącym 59037/78862 w częściach wspólnych budynku i prawie własności działki oznaczonej w operacie ewidencji gruntów i budynków jako działka nr 481/67 o pow. 0,4207 ha – październik,
5. ustanowienie nieodpłatnie trwałego zarządu na rzecz Podkarpackiego Centrum Edukacji Nauczycieli w Rzeszowie na niezabudowanej nieruchomości położonej w Tarnobrzegu przy ul. Sienkiewicza 206 obręb Mokrzychów oznaczonej jako działka nr 1476 o pow. 0,1528 ha – październik,
6. ustanowienie nieodpłatnie trwałego zarządu na rzecz Pedagogicznej Biblioteki Wojewódzkiej w Przemyśle na nieruchomości oznaczonej w operacie ewidencji gruntów i budynków jako działki 1506 i 1512 o łącznej powierzchni 0.2714 ha zabudowanej budynkiem oświaty położonej w Przemyśle obr. 207 – październik,
7. przekazanie nieodpłatnie w trwały zarząd na rzecz Podkarpackiego Zarządu Dróg Wojewódzkich w Rzeszowie 1026 działek o łącznej powierzchni 467.1220 ha, wchodzących w zakresy pasów drogowych dróg wojewódzkich – styczeń do grudzień.

V – WYGASZENIE TRWAŁEGO ZARZĄDU, ROZWIĄZANIE UMÓW, PRZEKAZANIE NIERUCHOMOŚCI PRZEZ JEDNOSTKI ORGANIZACYJNE, ZRZECZENIE:

1. wygaszenie trwałego zarządu ustanowionego na rzecz Nauczycielskiego Kolegium Języków obcych w Rzeszowie do 21/1020 części nieruchomości zabudowanej budynkiem dydaktyczno-administracyjnym, położonej w Rzeszowie, oznaczonej w operacie ewidencji gruntów i budynków obrębu Śródmieście jako działki nr 1213/2 i 1213/3 o pow. łącznej 0.0668 ha – luty,
2. wygaszenie trwałego zarządu ustanowionego na rzecz Podkarpackiego Biura Geodezji i Terenów Rolnych w Rzeszowie do nieruchomości obejmujących: lokal niemieszkalny nr 1 o pow. użytkowej 2297,10 m² usytuowany w budynku nr 1 przy ul. Targowej w Rzeszowie wraz ze związanym z tym lokalem udziałem wynoszącym 229710/322642 części w nieruchomości wspólnej i gruncie działki nr 1069/1 o pow. 0,1487 ha oraz lokal niemieszkalny nr 5 o pow. użytkowej 35,21 m² usytuowany w budynku nr 3 przy ul. Targowej w Rzeszowie wraz ze związanym z tym lokalem udziałem wynoszącym 6514/343290 części w nieruchomości wspólnej i gruncie działek nr 1070/4 o pow. 0,0598 ha i nr 1070/5 o pow. 0,1731 ha, położonych w obrębie nr 207 – Śródmieście – lipiec,
3. wygaszenie trwałego zarządu ustanowionego na rzecz Podkarpackiego Zarządu Dróg Wojewódzkich w Rzeszowie do nieruchomości położonej w Malhovicach oznaczonej w operacie ewidencji gruntów i budynków jako działka nr 426 o pow. 0,9303 ha – sierpień,
4. wygaszenie trwałego zarządu ustanowionego na rzecz Podkarpackiego Centrum Edukacji Nauczycieli w Rzeszowie do nieruchomości położonej w Tarnobrzegu przy ul. Sienkiewicza 159 A, oznaczonej w ewidencji gruntów

- i budynków obrębu 12 Tarnobrzeg jako działka ewid. nr 1507/37 o pow. 0,1056 ha objętej księgą wieczystą TB1T/00056550/8, zabudowanej czterokondygnacyjnym budynkiem o pow. użytkowej 1212,2 m² – wrzesień,
5. wygaszenie trwałego zarządu ustanowionego na rzecz Podkarpackiego Zarządu Dróg Wojewódzkich w Rzeszowie do nieruchomości położonej w Dębicy obręb Zawada, oznaczonej w operacie ewidencji gruntów i budynków jako działka nr 311/3 o pow. 0,0453 ha zabudowanej budynkiem o powierzchni użytkowej 164,81 m² – wrzesień,
 6. wygaszenie trwałego zarządu ustanowionego na rzecz Nauczycielskiego Kolegium Języków obcych w Rzeszowie do 703/1020 części nieruchomości zabudowanej budynkiem dydaktyczno-administracyjnym, położonej w Rzeszowie, oznaczonej w operacie ewidencji gruntów i budynków obrębu Śródmieście jako działki nr 1213/2 i 1213/3 o pow. łącznej 0.0668 ha – wrzesień,
 7. wygaszenie trwałego zarządu ustanowionego na rzecz Nauczycielskiego Kolegium Języków obcych w Dębicy (w związku z likwidacją jednostki) do nieruchomości zabudowanej budynkiem magazynowym o pow. użytkowej 785,75 m² położonej w Dębicy, oznaczonej w operacie ewidencji gruntów i budynków jako działka nr 481/25 o pow. 0.2591 ha – wrzesień,
 8. zrzeczenie się przez Wojewódzki Podkarpacki Szpital Psychiatryczny w Żurawicy nieodpłatnego użytkowania działek 1886/3 o pow. 0.0283 ha i 1886/4 o pow. 0.1163 ha położonych w Żurawicy – grudzień.

SPRAWOZDANIE

z realizacji planu pracy Komisji Głównej Sejmiku Województwa Podkarpackiego za 2015 r.

Komisja Główna Sejmiku Województwa Podkarpackiego została powołana Uchwałą nr II/15/14 Sejmiku Województwa Podkarpackiego z dnia 15 grudnia 2014 r. w sprawie powołania składu osobowego Komisji Głównej Sejmiku Województwa Podkarpackiego. Skład osobowy Komisji Głównej uległ w trakcie roku zmianom. W związku z rezygnacją ze stanowiska pana Bogdana Romaniuka Przewodniczącym Sejmiku został wybrany pan Jerzy Borcz. Ponadto w trakcie roku został wybrany a następnie odwołany ze stanowiska Wiceprzewodniczącego Sejmiku pan Władysław Stępień, natomiast na jego miejsce powołano pana Macieja Lewickiego. Komisja Główna od listopada 2015 r. obradowała w 6 – cio osobowym składzie:

- | | | |
|-----------------------|---|-------------------------|
| 1. Jerzy Borcz | - | Przewodniczący Komisji, |
| 2. Czesław Łączak | - | Członek Komisji, |
| 3. Maciej Lewicki | - | Członek Komisji, |
| 4. Jerzy Cypryś | - | Członek Komisji, |
| 5. Wiesław Lada | - | Członek Komisji, |
| 6. Teresa Kubas - Hul | - | Członek Komisji. |

Komisja działała w oparciu o przyjęty przez Sejmik – Statut Województwa Podkarpackiego, zakres działania Komisji jest zgodny z uchwalonym planem pracy Komisji oraz Sejmiku. Komisja współpracuje z Departamentami Urzędu Marszałkowskiego Województwa Podkarpackiego w zależności od tematyki jej posiedzenia.

Podstawowym zakresem działania Komisji Głównej jest opiniowanie porządku obrad sesji Sejmiku oraz przygotowanie corocznie Planu Pracy Sejmiku. Komisja przyjęła Plan Pracy na rok 2015 na podstawie propozycji jej członków w dniu 13.02.2015 r.

Komisja wypracowała wnioski, stanowiska i opinie, w tym pod uchwały Sejmiku oraz do Zarządu. Opiniowała m.in. projekty uchwał:

1. w sprawie nadania Jego Ekscelencji Księdzu Arcybiskupowi Józefowi Michalikowi Metropolicie Przemyskiemu odznaki honorowej „Zasłużony dla Województwa Podkarpackiego”,
2. w sprawie ustanowienia oznaki honorowej „Zasłużony dla Województwa Podkarpackiego”, ustalenia jej wzoru, zasad i trybu nadawania oraz sposobu noszenia”,
3. w sprawie nadania Panu Janowi Budziaszkowi odznaki honorowej „Zasłużony dla Województwa Podkarpackiego”,
4. zmieniające Uchwałę Nr II/15/14 Sejmiku Województwa Podkarpackiego z dnia 15 grudnia 2014 r. w sprawie powołania składu osobowego Komisji Głównej Sejmiku Województwa Podkarpackiego,

5. wyboru delegatów do Zgromadzenia Ogólnego Związku Województw Rzeczypospolitej Polskiej.
6. wynagrodzenia dla Marszałka Województwa Podkarpackiego,
7. upoważnienia Wiceprzewodniczących Sejmiku Województwa Podkarpackiego,
8. „w sprawie poparcia dla inicjatywy nadania Autostradzie A-4 nazwy Autostrada Pamięci Żołnierzy Wyklętych”,
9. w sprawie budżetu Województwa Podkarpackiego na 2016 r. wraz z Wieloletnią Prognozą Finansową Województwa Podkarpackiego na lata 2016 – 2025.
10. stanowisko Sejmiku Województwa Podkarpackiego upamiętniającego 70. Rocznicę powstania Zrzeszenia „Wolność i Niezawisłość”,

Główną problematyką posiedzeń Komisji Głównej było:

1. Zaopiniowanie projektu porządku sesji Sejmiku.
2. Sprawy wynikające z bieżącej działalności Sejmiku.
3. Analizy obecności radnych na posiedzeniach komisji Sejmiku w I, II i III kwartale 2015 r.
4. Informacja o wykonaniu planu dochodów i wydatków budżetu województwa podkarpackiego za I półrocze 2015 r.
5. Przedłożenie informacji o oświadczeniach majątkowych złożonych Przewodniczącemu Sejmiku i Marszałkowi Województwa Podkarpackiego w 2015 r.
6. Opracowanie projektu Planu Pracy Komisji Głównej na 2016 r.
7. Opracowanie Planu Pracy Sejmiku na 2016 r.
8. Opracowanie projektu uchwały w sprawie zatwierdzenia planów pracy komisji stałych Sejmiku Województwa Podkarpackiego na 2016 rok.
9. Sprawy różne.

Opracowała:

Jowita Młynarczyk

Przewodniczący Komisji

Jerzy Borcz

**Sprawozdanie
z prac Komisji Rewizyjnej
Sejmiku Województwa Podkarpackiego
za 2015r**

Komisja Rewizyjna została powołana uchwałą II/6/14 z dn. 15.12.2014 r. w sprawie powołania składu osobowego Komisji Rewizyjnej:

- 1/ Mieczysław Miazga – Przewodniczący Komisji
- 2/ Jacek Magdoń - Zastępca Przewodniczącego Komisji
- 3/ Wojciech Zając - Sekretarz Komisji
- 4/ Stefan Bieszczad – członek Komisji
- 5/ Joanna Frydrych – członek Komisji
- 6/ Andrzej Nepelski – członek Komisji
- 7/ Władysław Stępień - członek Komisji

Po zmianach osobowych jakie nastąpiły w trakcie roku aktualny skład Komisji to:

- 1/ Anna Huk - Przewodnicząca Komisji
- 2/ Jacek Magdoń - Zastępca Przewodniczącego Komisji
- 3/ Wojciech Zając - sekretarz Komisji
- 4/ Stefan Bieszczad - członek Komisji
- 5/ Wiesław Lada - członek Komisji
- 6/ Sławomir Miklicz - członek Komisji
- 7/ Andrzej Nepelski - członek Komisji

Komisja działa w oparciu o przyjęty przez Sejmik Statut Województwa Podkarpackiego oraz Regulamin Sejmiku.

Zakres jej działania jest zgodny z planem kontroli na 2015 r., który Komisja przyjęła na podstawie propozycji Przewodniczącego oraz członków Komisji.

Jednym z najważniejszych zadań Komisji wynikającym ze Statutu Województwa Podkarpackiego jest opiniowanie wykonania budżetu Województwa oraz wystąpienie z wnioskiem do Sejmiku w sprawie udzielenia lub nieudzielenia absolutorium dla Zarządu. Województwa.

W tej sprawie Komisja obradowała na posiedzeniu w dniu 7 maja 2015r., efektem którego było opracowanie Opinii Komisji w sprawie sprawozdania rocznego z wykonania budżetu Województwa Podkarpackiego za 2014r., sprawozdania finansowego za rok obrotowy od 01.01.2014 do 31.12.2014 i informacji o stanie mienia Województwa Podkarpackiego oraz wystąpienie z wnioskiem do Sejmiku o udzielenie absolutorium dla Zarządu Województwa Podkarpackiego.

Realizując plan kontroli na 2015r. Komisja przeprowadziła analizę przebiegu planów finansowych wybranych instytucji podległych samorządowi województwa w zakresie kultury, ochrony zdrowia, oraz PZDW.

W trakcie swoich prac Komisja zajmowała się wykorzystaniem dotacji przekazywanych przez samorząd województwa dla jednostek samorządu terytorialnego i innych z zakresu kultury oraz dziedzictwa narodowego.

Obszernym tematem była analiza sprawowania nadzoru przez Departament Dróg i Publicznego Transportu Zbiorowego w zakresie dokonywanych płatności na rzecz przewoźników z tytułu stosowania ulg.

Komisja zajmowała się również kontrolą wybranych zadań inwestycyjnych i nie inwestycyjnych z zakresu melioracji, infrastruktury transportowej oraz sportu jak też analizą realizacji wybranych zadań z zakresu bezpieczeństwa przeciwpowodziowego.

Ważną pozycją w pracach Komisji była też analiza realizacji planu dochodów i wydatków budżetowych w obszarze służby zdrowia wraz z kontrolą wdrażania programów restrukturyzacyjnych w jednostkach ochrony zdrowia podległych samorządowi województwa.

Komisja dokonała również analizy wyników wybranych kontroli zewnętrznych przeprowadzonych w Urzędzie Marszałkowskim i jednostkach podległych samorządowi województwa w I półroczu 2015, w tym wykonania ewentualnych zaleceń pokontrolnych oraz przeprowadziła analizę realizacji wybranych zadań drogowych, w tym inwestycji realizowanych na drogach wojewódzkich wspólnie z samorządami innych szczebli.

W październiku z inicjatywy Przewodniczącego Komisji Mieczysława Miazgi odbyła się wizytacja Centrum Wystawienniczo - Kongresowego w Jasionce.

Komisja Rewizyjna, realizując roczny plan kontroli, w swoich pracach, ocenach i opiniach brała pod uwagę kryteria zgodności z prawem, celowości, rzetelności i gospodarności.

Opracowała:

Beata Skubicka-Kielbasa

Przewodnicząca Komisji:

Anna HUK

S P R A W O Z D A N I E

z prac Komisji Rolnictwa, Rozwoju Obszarów Wiejskich i Ochrony Środowiska Sejmiku Województwa Podkarpackiego za 2015r.

Komisja Rolnictwa, Rozwoju Obszarów Wiejskich i Ochrony Środowiska została powołana Uchwałą nr II/11/14 Sejmiku Województwa Podkarpackiego w Rzeszowie z dnia 15.12.2014r. w sprawie powołania składu osobowego Komisji Rolnictwa, Rozwoju Obszarów Wiejskich i Ochrony Środowiska.

Po zmianach osobowych, jakie nastąpiły w trakcie roku Komisja pracuje w następującym składzie:

- 1/ Stanisław Bajda – przewodniczący
- 2/ Władysław Stępień – wiceprzewodniczący
- 3/ Stanisław Bartman - - członek
- 4/ Lidia Błądek – członek
- 5/ Tomasz Bury – członek
- 6/ Maria Kurowska - członek
- 7/ Lucjan Kuźniar – członek
- 8/ Stanisław Kruczek - członek
- 9/ Marek Ordyczyński - członek

Komisja działa w oparciu o ustawę o samorządzie województwa oraz przyjęty przez Sejmik Statut Województwa Podkarpackiego i Regulamin Sejmiku.

Zakres jej działania jest zgodny z rocznym planem pracy, który Komisja przyjęła na podstawie propozycji jej członków oraz merytorycznych Departamentów.

Komisja ściśle współpracuje również z organizacjami i instytucjami rolniczymi i około rolniczymi odpowiedzialnymi za sprawy podkarpackiego rolnictwa, /m. in. PIR, PODR, Regionalny Związek Spółdzielni Rolnych w Rzeszowie, Stacja Doświadczalna Oceny Odmian w Przecławiu/.

Plan pracy Komisji został w ciągu roku zrealizowany na 14 posiedzeniach.

Jednym z priorytetów Komisji było działanie na rzecz poprawy bezpieczeństwa przeciwpowodziowego w województwie podkarpackim. W tej sprawie Komisja kilkakrotnie występowała do Zarządu Województwa ze stosownymi propozycjami i wnioskami jak też podejmowała swoje działania.

- W dniu 26 marca podjęła projekt uchwały w sprawie przyjęcia stanowiska Sejmiku dot. podjęcia działań na rzecz zapewnienia finansowania ze środków Banku Światowego inwestycji z zakresu ochrony przeciwpowodziowej w zlewniach Wisłoki i Widły Sandomierskiej.

W październiku br. Komisja podjęła wniosek i wystąpiła do Zarządu w sprawie korekty uchwały Nr XXV/451/12 Sejmiku Województwa Podkarpackiego z dnia 24 września 2012r. w sprawie poprawy bezpieczeństwa przeciwpowodziowego w województwie podkarpackim celem uaktualnienia terminów realizacji inwestycji – modernizacji prawego wału Wisły 1 i Wisły 2.

W swoich pracach Komisja wielokrotnie wykazywała się troską o dobro podkarpackiego rolnika podejmując liczne działania, między innymi stanowisko w sprawie zmiany ustawy o podatku rolnym, gdyż ustawa w dotychczasowym brzmieniu jest krzywdząca dla niektórych rolników, ze względu iż mimo, że grunty spełniają wymogi ulgi ustawowej nie mogą z niej korzystać, ponieważ miejscowość w której posiadają grunty nie spełnia kryteriów ustawy,

Komisja podejmowała też wiele stanowisk, które zostały przekazane do dalszej realizacji Zarządowi Województwa, ważniejsze z nich dotyczyły między innymi:

- uwzględnienia w RPO Województwa Podkarpackiego w ramach osi innowacyjna i konkurencyjna gospodarka – jako beneficjentów, którzy mogą korzystać z funduszy Unii Europejskiej na promocję – także rolników i grupy producentów rolnych,
- zwiększenia środków przeznaczonych na grupy producenckie oraz o zorganizowanie konferencji mającej na celu wypracowanie zadań usprawniających rozwój grup producenckich
- umożliwienie dofinansowania w formie dotacji – spółek wodnych w zakresie melioracji wodnych szczegółowych
- wystąpienie do Ministra Ochrony Środowiska z inicjatywą dotyczącą propozycji rozwiązań systemowych w zakresie wypłaty odszkodowań za szkody wyrządzone przez zwierzęta łowne
- promocja dotycząca scaleń gruntów.

Stałym elementem porządku obrad Komisji było opiniowanie projektów uchwał Sejmiku Województwa Podkarpackiego, które należy do kompetencji Komisji.

Ponadto Komisja zapoznawała się i przyjmowała liczne informacje i sprawozdania wynikające z przyjętego planu pracy jak np. :

- Informacja roczna dotycząca stanu wdrażania Programu Operacyjnego „Zrównoważony Rozwój Sektora Rybołówstwa i Nadbrzeżnych Obszarów Rybackich 2007-2013” w województwie podkarpackim,
- Informacja roczna dotycząca stanu wdrażania tzw. działań samorządowych realizowanych w ramach Programu Rozwoju Obszarów Wiejskich na lata 2007-2013,
- Sprawozdanie roczne z realizacji Podkarpackiego Programu Odnowy Wsi na lata 2011-2016,
- Sprawozdanie z realizacji Planu Działania dla Sekretariatu Regionalnego Krajowej Sieci Obszarów Wiejskich w Województwie Podkarpackim na lata 2012-2013,
- Sprawozdanie z realizacji planu pracy przez Zespół Parków Krajobrazowych w Przemysłu oraz Zespół Karpaccich Parków Krajobrazowych w Krośnie,

- Informacja na temat wsparcia spółek wodnych funkcjonujących na terenie województwa podkarpackiego udzielanego przez Samorząd Województwa Podkarpackiego,
- Roczne sprawozdanie finansowe Podkarpackiego Ośrodka Doradztwa Rolniczego w Boguchwale,
- Sprawozdanie z wykonania rocznego planu finansowego Wojewódzkiego Funduszu Ochrony Środowiska i Gospodarki Wodnej w Rzeszowie,
- Informacja o realizacji „Programu aktywizacji gospodarczo-turystycznej województwa podkarpackiego poprzez promocję cennych przyrodniczo i krajobrazowo wskazanych terenów łąkowo-pastwiskowych z zachowaniem bioróżnorodności w oparciu o naturalny wypas”,
- Informacja o realizacji Regionalnego Programu Operacyjnego Polityki Leśnej Państwa na terenie województwa podkarpackiego, przez Regionalną Dyрекcję Lasów Państwowych w Krośnie
- Informacja o realizacji zadań z zakresu szacowania i wypłacania odszkodowań za szkody wyrządzone przez zwierzęta łowne na terenach nie wchodzących w skład obwodów łowieckich,
- Informacja Polskiego Związku Łowieckiego na temat gospodarki łowieckiej prowadzonej w województwie podkarpackim,
- Informacja Regionalnej Dyrekcji Ochrony Środowiska w Rzeszowie nt. skali szkód wyrządzonych przez żubry, wilki, rysie, niedźwiedzie i bobry na terenie województwa podkarpackiego,
- Informacja dotycząca stanu i perspektywy wdrażania PROW 2014-2020,
- Informacja o realizacji scaleń na terenie województwa podkarpackiego,
- Ocena rozwoju gospodarstw ekologicznych i agroturystycznych na terenie województwa podkarpackiego.,
- Informacja dotycząca dofinansowania udzielonego gminom i powiatom ze środków ochrony gruntów rolnych.,
- Informacja na temat produktów tradycyjnych z terenu województwa podkarpackiego wpisanych na Listę Produktów Tradycyjnych Ministerstwa Rolnictwa i Rozwoju Wsi.

Komisja w trakcie roku przyjęła również corocznie składane informacje na temat działalności Agencji: Restrukturyzacji i Modernizacji Rolnictwa., Rynku Rolnego, Nieruchomości Rolnych oraz Podkarpackiej Agencji Energetycznej.

Obszerny plan pracy Komisji na 2015r., licznie zapraszani goście, bogata i różnorodna tematyka posiedzeń, jak też zaangażowanie członków w prace i działania Komisji świadczą o jej dużym wkładzie na rzecz rozwoju Podkarpacia oraz Samorządu Województwa.

Opracowała:

Beata Skubicka-Kielbasa

Przewodniczący Komisji:

Stanisław BAJDA

SPRAWOZDANIE

z realizacji planu pracy Komisji Ochrony Zdrowia, Polityki Prorodzinnej i Społecznej Sejmiku Województwa Podkarpackiego za 2015 r.

Komisja Ochrony Zdrowia, Polityki Prorodzinnej i Społecznej Sejmiku Województwa Podkarpackiego została powołana Uchwałą nr II/12/14 Sejmiku Województwa Podkarpackiego z dnia 15 grudnia 2014 r. w sprawie powołania składu osobowego Komisji Ochrony Zdrowia, Polityki Prorodzinnej i Społecznej Sejmiku Województwa Podkarpackiego. Pierwotnie Komisja pracowała w 5-cio osobowym składzie, jednak w trakcie roku nastąpiły zmiany w jej składzie. Uchwałą Nr IV/73/15 Sejmiku Województwa Podkarpackiego z dnia 26 stycznia 2015 r. zmieniającą uchwałę numer II/12/14 z dnia 15 grudnia 2014 roku w sprawie powołania składu osobowego Komisji Ochrony Zdrowia, Polityki Prorodzinnej i Społecznej Województwa Podkarpackiego – powołano do składu Komisji radnego Macieja Lewickiego. Po objęciu mandatu posła RP przez radną Annę Schmidt – Rodziewicz odeszła ona ze składu Komisji, zaś w związku z objęciem mandatu radnego przez Jacka Kotulę i Sławomira Miklicza uzupełnili oni skład osobowy Komisji. /uchwała nr XVI/259/15 Sejmiku Województwa Podkarpackiego z dnia 30 listopada 2015 r. zmieniającą uchwałę Nr II/12/14 w sprawie powołania składu osobowego Komisji Ochrony Zdrowia, Polityki Prorodzinnej i Społecznej Sejmiku Województwa Podkarpackiego/.

Komisji obradowała i pracowała w 7–io osobowym składzie:

1. Wojciech Zając - Przewodniczący,
2. Jerzy Borcz - Członek Komisji,
3. Stanisław Kruczek - Członek Komisji,
4. Dariusz Sobieraj - Członek Komisji,
5. Maciej Lewicki - Członek Komisji,
6. Sławomir Miklicz - Członek Komisji,
7. Jacek Kotula - Członek Komisji.

Komisja działała w oparciu o przyjęty przez Sejmik – Statut Województwa Podkarpackiego, zakres działania Komisji jest zgodny z uchwalonym planem pracy Komisji oraz Sejmiku.

Komisja współpracuje z Departamentem Ochrony Zdrowia i Polityki Społecznej, Regionalnym Ośrodkiem Polityki Społecznej w Rzeszowie oraz z Departamentem Budżetu i Finansów w zakresie finansowania jednostek ochrony zdrowia, a także z innymi Departamentami Urzędu Marszałkowskiego Województwa Podkarpackiego wynikającego z tematyki posiedzenia oraz z wszystkimi innymi jednostkami odpowiadającymi na terenie województwa za ochronę zdrowia i politykę społeczną.

Komisja przyjęła Plan Pracy na rok 2014 na podstawie propozycji członków Komisji, w uzgodnieniu z Dyrektorem Departamentu Ochrony Zdrowia i Polityki Społecznej oraz Dyrektorem Regionalnego Ośrodka Polityki Społecznej w Rzeszowie w dniu 26.01.2015 r.

W ramach swoich prac Komisja formułowała wnioski, stanowiska i opinie, w tym dotyczące uchwał Sejmiku oraz adresowane do Zarządu. Na posiedzeniu w dniu 19 lutego 2015 r. Komisja zapoznała się z pismem Fundacji „SOS Życie” zawierającym materiały dotyczące realizacji programów profilaktyki raka piersi i raka szyjki macicy realizowanych na Podkarpaciu oraz przyjęła stanowisko wspierające realizację współfinansowanie programu profilaktyki wczesnego wykrywania raka piersi i raka szyjki macicy dla mieszanek województwa podkarpackiego. Dotyczy to przede wszystkim współfinansowania zakupu sprzętu diagnostycznego nowej generacji.

Główną problematyką posiedzeń Komisji Ochrony Zdrowia, Polityki Prorodzinnej i Społecznej było:

1. Profilaktyka chorób nowotworowych raka szyjki macicy i raka piersi wśród kobiet na Podkarpaciu.
2. Opiniowanie projektów uchwał dotyczących zmian w statutach podległych podmiotów leczniczych.
3. Analizowanie sytuacji finansowej podmiotów leczniczych.
4. Stan przygotowań, wyzwania, perspektywy w związku z utworzeniem kierunku lekarskiego na Wydziale Medycznym Uniwersytetu Rzeszowskiego.
5. Informacja o realizacji w roku 2014 Wojewódzkiego Programu Przeciwdziałania Przemocy w Rodzinie na lata 2014-2020.
6. Ocena wyników finansowych podległych podmiotów leczniczych za 2014 r. i pierwsze półrocze 2015 r.
7. Ocena Strategii działania w ochronie zdrowia i pomocy społecznej pod względem zabezpieczenia racjonalnego finansowania jednostek i wyznaczenia priorytetów zadań.
8. Opiniowanie projektów uchwał dotyczących zmian w statutach podległych podmiotów leczniczych.
9. Opiniowanie propozycji dofinansowania ze środków przeznaczonych na realizację zadań z Programu Zapobiegania Narkomanii.
10. Analizowanie realizacji budżetu województwa za pierwsze półrocze 2015 r. w odniesieniu do ochrony zdrowia i opieki społecznej.
11. Analizowanie sytuacji finansowej podmiotów leczniczych.
12. Analiza inwestycji w ochronie zdrowia finansowanych ze środków samorządowych oraz środków unijnych.
13. Zaopiniowanie projektu budżetu województwa podkarpackiego na 2016 rok.
14. Informacja o realizacji w 2014 r. Wojewódzkiego Programu Na Rzecz Wyrównywania Szans Osób niepełnosprawnych i Przeciwdziałania Ich Wykluczeniu Społecznemu na Lata 2008-2020.

Komisja opiniowała również uchwały dotyczące m.in. oddania w najem, dzierżawę przez jednostki podległe Samorządowi Województwa Podkarpackiego powierzchni, które nie były potrzebne do prowadzenia podstawowej działalności, kandydatury do składów Rad Społecznych jednostek z zakresu ochrony zdrowia podległych Samorządowi Województwa, zmiany w statutach poszczególnych zakładów opieki zdrowotnej podległych samorządowi województwa, ustalenia maksymalnej wysokości

pożyczek oraz udzielenia pożyczki długoterminowej dla jednostek zdrowia podległych samorządowi, wprowadzenie etatów rezydenckich dla pielęgniarek i położnych, rozwiązania problemu finansowania przez Narodowy Fundusz Zdrowia świadczeń medycznych wykonywanych przez pielęgniarki i położne, stanowisko dotyczące sytuacji w ochronie zdrowia na Podkarpaciu, oceniła zasoby pomocy społecznej w województwie podkarpackim – 2014 rok. Ponadto zapoznała się z informacją na temat zamiaru połączenia Obwodu Lecznictwa Kolejowego w Przemyślu Samodzielnego Publicznego Zakładu Opieki Zdrowotnej ze Szpitalem Miejskim w Przemyślu, wyrażenie zgody na zawarcie aneksu do umowy, wydłużającego termin realizacji zadania na okres dłuższy niż jeden rok budżetowy, na dofinansowanie ze środków Państwowego Funduszu Rehabilitacji Osób Niepełnosprawnych robót budowlanych dotyczących obiektów służących rehabilitacji w związku z potrzebami osób niepełnosprawnych. Opiniowała uchwały dotyczące wyrażenia zgody na zawarcie aneksu do umowy, wydłużającego termin realizacji zadania na okres dłuższy niż jeden rok budżetowy, na dofinansowanie ze środków Państwowego Funduszu Rehabilitacji Osób Niepełnosprawnych robót budowlanych dotyczących obiektów służących rehabilitacji w związku z potrzebami osób niepełnosprawnych; powołania instytucji koronera; połączenie Obwodu Lecznictwa Kolejowego w Przemyślu Samodzielnego Publicznego Zakładu Opieki Zdrowotnej ze Szpitalem Miejskim w Przemyślu; wsparcia szpitali klinicznych z terenu Województwa Podkarpackiego w ramach Programu Operacyjnego Infrastruktura i Środowisko 2014-2020; uchwalenie „Wojewódzkiego Programu Pomocy Społecznej na lata 2016-2023”; Programu Współpracy Województwa Podkarpackiego z organizacjami pozarządowymi i innymi podmiotami prowadzącymi działalność pożytku publicznego na rok 2016; funkcjonowania ratownictwa medycznego; płatności Narodowego Funduszu Zdrowia za zrealizowane świadczenia medyczne przez podmioty lecznicze w roku 2015 ponad limity zawarte w kontraktach; a także stanowisko Sejmiku Województwa Podkarpackiego wyrażającego sprzeciw w związku z pominięciem Wojewódzkiego Szpitala im. Zofii z Zamoyskich Tarnowskiej w Tarnobrzegu w planowanych działaniach na rzecz rozwoju onkologii.

Różnorodna i obszerna tematyka planu pracy Komisji, licznie zapraszani goście oraz duża frekwencja na posiedzeniach Komisji świadczą o dużej aktywności jej członków oraz zaangażowaniu w pracę na rzecz województwa podkarpackiego.

Opracowała:

Jowita Młynarczyk

Przewodniczący Komisji

Wojciech Zajac

SPRAWOZDANIE

z realizacji planu pracy Komisji Bezpieczeństwa Publicznego i Zatrudnienia Sejmiku Województwa Podkarpackiego za 2015 r.

Komisja Bezpieczeństwa Publicznego i Zatrudnienia Sejmiku Województwa Podkarpackiego została powołana Uchwałą nr II/14/14 Sejmiku Województwa Podkarpackiego z dnia 15 grudnia 2014 r. w sprawie powołania składu osobowego Komisji Bezpieczeństwa Publicznego i Zatrudnienia Sejmiku Województwa Podkarpackiego.

Komisja obraduje i pracuje w niezmiennym 6 – cio osobowym składzie:

1. Jacek Magdoń - Przewodniczący Komisji,
2. Stanisław Bartman - Członek Komisji,
3. Ewa Draus - Członek Komisji,
4. Iwona Kołek - Członek Komisji,
5. Władysław Ortyl - Członek Komisji,
6. Dariusz Sobieraj - Członek Komisji.

Komisja działała w oparciu o przyjęty przez Sejmik – Statut Województwa Podkarpackiego, zakres działania Komisji jest zgodny z uchwalonym planem pracy Komisji oraz Sejmiku.

Komisja współpracuje z Wojewódzkim Urzędem Pracy w Rzeszowie w zakresie analizowania sytuacji na rynku pracy, sprawozdań z realizacji komponentu regionalnego Programu Operacyjnego Kapitał Ludzki na Podkarpaciu oraz aktywizacji osób bezrobotnych w celu zapobiegania patologiom społecznym, ze służbami podległymi Podkarpackiemu Wojewodzie, Regionalnym Ośrodkiem Polityki Społecznej w Rzeszowie, Departamentem Ochrony Zdrowia i Polityki Społecznej, Zarządem Oddziału Wojewódzkiego Związku Ochotniczych Straży Pożarnych RP, Komendą Wojewódzką Państwowej Straży Pożarnej w Rzeszowie, Komendą Bieszczadzkiego Oddziału Straży Granicznej im. gen. bryg. Jana Tomasza Gorzechowskiego, 21 Brygadą Strzelców Podhalańskich im. gen. bryg. Mieczysława Boruty-Spiechowicza, Szefem Wojewódzkiego Sztabu Wojskowego w Rzeszowie a także z innymi Departamentami Urzędu Marszałkowskiego Województwa Podkarpackiego wynikającego z tematyki posiedzenia, oraz z wszystkimi innymi jednostkami odpowiadającymi na terenie województwa za bezpieczeństwo i porządek.

Komisja przyjęła Plan Pracy na rok 2015 na podstawie propozycji jej członków w dniu 3.02.2015 r.

Komisja odbywając posiedzenia wypracowała wnioski, stanowiska i opinie, w tym: skierowała wniosek do Zarządu Województwa z prośbą, aby Marszałek Województwa Podkarpackiego wsparł starania mające na celu przebudowę istniejącej, ale nieużytkowanej strzelnicy wojskowej, znajdującej się na terenie GOS

„Staroniwa” przy ul. Strzelniczej w Rzeszowie lub budowy nowego obiektu (strzelnica kryta). Istnienie takiego nowoczesnego obiektu jest niezbędne dla szkolenia Wojska Polskiego, a także Związku Strzeleckiego „Strzelec” JP oraz klas mundurowych w Rzeszowie i na Podkarpaciu. Z pytaniem w tej sprawie wystąpiły do Ministra Obrony Narodowej podkarpackie organizacje kombatanckie i strzeleckie, będące w kontakcie z przewodniczącym komisji.

Głównymi zagadnieniami było szeroko pojęte bezpieczeństwo społeczne na terenie województwa podkarpackiego. Komisja zapoznała się i przyjęła m.in. następujące informacje:

1. Zaopiniowanie projektu budżetu województwa podkarpackiego na 2016 rok.
2. Informacja szefa Wojewódzkiego Sztabu Wojskowego w Rzeszowie dotycząca obronności na terenie województwa podkarpackiego i działań Wojska Polskiego na rzecz społeczeństwa.
3. Informacja Dowódcy 21 Brygady Strzelców Podhalańskich im. gen. bryg. Mieczysława Boruty-Spiechowicza na temat funkcjonowania brygady na terenie województwa podkarpackiego i jej działań na rzecz społeczeństwa.
4. Informacja Komendanta Bieszczadzkiego Oddziału Straży Granicznej im. gen. bryg. Jana Tomasza Gorzechowskiego w Przemyślu o stanie bezpieczeństwa granic województwa podkarpackiego, będących granicami państwa.
5. Informacja Dyrektora Izby Celnej w Przemyślu o stanie bezpieczeństwa granicznego.
6. Analiza sytuacji na rynku pracy województwa podkarpackiego w 2014 roku.
7. Sprawozdanie z działalności Wojewódzkiego Urzędu Pracy w Rzeszowie za rok 2014.
8. Przedstawienie sprawozdania rocznego z realizacji komponentu regionalnego Programu Operacyjnego Kapitał Ludzki na Podkarpaciu za rok 2014.
9. Omówienie bieżących programów Kapitał Ludzki - Wojewódzki Urząd Pracy.
10. Informacja o sytuacji na rynku pracy oraz działaniach na rzecz łagodzenia negatywnych skutków bezrobocia w celu zapobiegania patologiom społecznym.
11. Efektywność wybranych form promocji zatrudnienia i aktywizacji zawodowej osób bezrobotnych w województwie podkarpackim w 2014 roku.

Komisja, realizując przyjęty plan pracy, odbyła także wyjazdowe posiedzenie z tematem ocena bezpieczeństwa na drodze wojewódzkiej Nr 986 Tuszyma-Ropczyce-Wiśniowa, ze szczególnym uwzględnieniem zabezpieczenia osuwiska w Wielopolu Skrzyńskim.

Komisja bazując na dotychczasowych doświadczeniach związanych z jej pracą zamierza w przyszłym roku podjąć wysiłek, aby jeszcze bardziej zintensyfikować i poszerzyć zakres swojego działania dążącego w kierunku zapewnienia bezpieczeństwa publicznego na terenie województwa podkarpackiego.

Opracowała:

Jowita Młynarczyk

Przewodniczący Komisji

Jacek Magdoń

Sprawozdanie z realizacji planu pracy Komisji Edukacji, Kultury i Kultury Fizycznej Sejmiku Województwa Podkarpackiego za 2015 rok

Komisja Edukacji, Kultury i Kultury Fizycznej Sejmiku Województwa Podkarpackiego została powołana Uchwałą Nr II /13 /14 z dnia 15.12.2014r. w sprawie powołania składu osobowego Komisji Edukacji, Kultury i Kultury Fizycznej Sejmiku Województwa Podkarpackiego w składzie :

- | | | |
|----------------------|---|-------------------------|
| 1. Anna Schmidt | - | Przewodnicząca Komisji, |
| 2. Stanisław Bajda | - | Członek Komisji |
| 3. Stanisław Bartnik | - | Członek Komisji, |
| 4. Maria Kurowska | - | Członek Komisji |
| 5. Jacek Magdoń | - | Członek Komisji, |
| 6. Andrzej Nepelski | - | Członek Komisji, |
| 7. Maria Pospolita | - | Członek Komisji. |

Na pierwszym posiedzeniu Komisja wybrała radnego pana Stanisława Bartnika na Wiceprzewodniczącego Komisji. W trakcie roku do składu Komisji została wybrana radna pani Joanna Bril i radny pan Maciej Lewicki . W tym składzie Komisja pracowała do października 2015 roku, ponieważ pani Anna Schmidt –Rodziejcz – Przewodnicząca Komisji została wybrana na posła Sejmu RP. Na Przewodniczącego Komisji został wybrany radny pan Stanisław Bartnik.

W ciągu 2015 roku Komisja odbyła 16 posiedzeń, omawiając bardzo obszerne i różnorodne zagadnienia związane z kulturą, edukacją i kulturą fizyczną, pracując na podstawie analitycznego planu pracy, do którego propozycję opracowała Przewodnicząca Komisji, po uwzględnieniu sugestii Departamentu Edukacji i Nauki oraz Departamentu Kultury i Ochrony Dziedzictwa Narodowego. Komisja przyjęła plan pracy na posiedzeniu w dniu 24.10.2013r. w układzie kwartalnym, tematyka posiedzeń uzupełniana została o sprawy bieżące wynikające z pracy Sejmiku i bieżących potrzeb.

W skład Komisji wchodzi min. dyrektorzy szkół, bądź nauczyciele szkół średnich i wyższych, w związku z tym odpowiadają merytorycznie zakresowi działania Komisji, co przekładało się w podejmowanych przez nią wnioskach i stanowiskach.

W posiedzeniach odbywających się w siedzibie Sejmiku uczestniczyła: pani Krystyna Lech-Dyrektor Departamentu Edukacji, Nauki i Sportu, pani Edyta Mucha - p.o. Dyrektor Departamentu Kultury i Ochrony Dziedzictwa Narodowego oraz inni dyrektorzy departamentów i jednostek, których dotyczyła tematyka posiedzenia.

Przewodnicząca Komisji zaproponowała oprócz posiedzeń odbywanych w siedzibie Sejmiku, posiedzenia wyjazdowe w jednostkach oświaty i kultury prowadzonych przez Samorząd Województwa, w celu naocznego zapoznania się z sukcesami i problemami poszczególnych jednostek. Komisja poparła formułę posiedzeń wyjazdowych uwzględniając je w planie pracy i realizując je.

W dniu 23 kwietnia 2015 r. komisja odbyła wyjazdowe posiedzenie w Młodzieżowym Ośrodku Wychowawczym w Lubaczowie i dokonała wizji lokalnej ww. Ośrodka wraz z jego infrastrukturą a zwłaszcza pralnią, której stan techniczny

wymaga kapitalnego remontu /modernizacji/. Ze względu na stan zdrowotny wychowanków tego Ośrodka , konieczna jest realizacja ww. inwestycji. W związku z tym Komisja wystąpiła do Zarządu Województwa o udzielenie Powiatowi Lubaczowskiemu pomocy finansowej w wysokości 400 tys.zł / bez warunku różnicy pomiędzy subwencją a rzeczywistymi kosztami zapewniającymi prawidłowe funkcjonowanie /.

- 26 sierpnia 2015r Komisja odbyła kolejne posiedzenie wyjazdowe na zaproszenie pana Stanisława Bardana dyrektora Muzeum Kultury Ludowej w Kolbuszowej z udziałem pana Wojciecha Buczaka – Wicemarszałka województwa i zapoznała się z jego zbiorami, osiągnięciami oraz problemami a zwłaszcza brakiem magazynu na przechowywanie zbiorów jak również nie uzupełnionego zbioru wsi rzeszowskiej, na co szczególną uwagę zwracał dyrektor Bardan zaznaczając, że jeżeli nie uzupełnimy budownictwa drewnianego w najbliższym czasie , to wsi rzeszowskiej nie będzie w zbiorach muzealnych.

Komisja odbyła również posiedzenie z wszystkimi dyrektorami muzeów prowadzonych przez samorząd województwa, na którym dyrektorzy tych instytucji kultury zwracali uwagę na najistotniejsze problemy grupy zawodowej muzealników. Wskazali główne obszary zagadnień wymagające szczególnej troski ze strony organizatora są to m.in. : - kłopoty finansowe placówek muzealnych, zwiększenie stopnia bezpieczeństwa poprzez licencjonowaną ochronę zewnętrzną, konieczność zwiększenia dotacji celowej i podmiotowej, konieczność wsparcia ze strony samorządów procesu cyfryzacji i udostępniania zbiorów, zwiększenie nakładów na ratowanie budowli zabytkowych zwłaszcza budownictwa drewnianego. Zwracali uwagę, że płace pracowników muzeów na podkarpaciu są jedne z najniższych w skali kraju i powinny być zdecydowanie podwyższone.

W związku z tym Komisja wystąpiła do Zarządu Województwa o zwiększenie środków finansowych w miarę możliwości budżetowych dla ww. instytucji kultury, w celu zapewnienia prawidłowego ich funkcjonowania.-

Województwo Podkarpackie posiada bardzo dużo cennych, wysokiej klasy zabytków a niektóre z nich wymagają natychmiastowych prac remontowych lub konserwatorskich dlatego Komisja wystąpiła do Zarządu Województwa o zwiększenie środków na konserwację i ochronę zabytków do kwoty 5 .000.000,00 – zł. Biorąc pod uwagę rażąco niskie pobory pracowników jednostek kultury jak również ich działalność promującą nasze województwo w kraju i za granicą. Komisja uznaje za zasadne zwiększenie budżetu z przeznaczeniem m.in. na podwyżkę płac ww. pracownikom, ponieważ kolejne zmniejszenie budżetu w zakresie kultury prowadzi do dalszej degradacji pracowników instytucji kultury , którzy są najniżej wynagradzaną grupą nie tylko wśród innych jednostek podległych samorządowi województwa lecz również w skali kraju.

- Komisja na jednym ze swoich posiedzeń z udziałem pani Grażyny Stojak-Podkarpackiego Wojewódzkiego konserwatora Zabytków wysłuchała informacji ze strony Pani Konserwator nt. sytuacji prawnej willi płk. Jana Stefana Kotowicza usytuowanej przy ul. Dekerta w Rzeszowie. Wynika z niej, że stan techniczny willi jest bardzo zły/ popękane rozspojone ściany/ i wymaga natychmiastowych prac restauratorskich. Pomimo starań Pani Konserwator procedury wpisania jej do rejestru zabytków przeciągają się w czasie, co będzie skutkowało podjęciem robót budowlanych przez developera, które grożą zawaleniem się ww. willi.

Wobec wybitnych zasług Pułkownika i znacznej wartości architektonicznej budynku oraz niezmienionej kompozycji ogrodu, cała nieruchomość powinna zostać zachowana w niezmienionej postaci. Komisja wystąpiła z wnioskiem w tej sprawie do Zarządu Województwa.

Komisja wystąpiła do Zarządu Województwa z wnioskiem o podjęcie działań na rzecz przesunięcia terminu naboru wniosków w ramach konkursu o dofinansowanie projektów w ramach Działania 9.4 – Poprawa Jakości Kształcenia Zawodowego

Komisja opiniowała projekty uchwał w zakresie swojej działalności, przyjmowała informacje i sprawozdania m.in. dot pracy merytorycznych Departamentów i działalności wojewódzkich placówek kultury i edukacji.

Szukanie przez Przewodniczącego i członków Komisji optymalnych propozycji rozwiązań problemów będących w zakresie działania Komisji, świadczy o rzetelnym wypełnianiu mandatu radnego województwa, dbałości o wizerunek stolicy regionu i całego województwa.

Opracowała

Maria Sarna

Przewodniczący Komisji

Stanisław Bartnik

Sprawozdanie z realizacji planu pracy Komisji Współpracy z Zagranicą, Turystyki i Promocji

Sejmiku Województwa Podkarpackiego za 2015 rok

Komisja Współpracy z Zagranicą, Turystyki i Promocji Sejmiku Województwa Podkarpackiego w Rzeszowie powołana Uchwałą Nr II /9/14 z dnia 15.12.2014 r. w sprawie powołania składu osobowego Komisji Współpracy z Zagranicą i Promocji Sejmiku Województwa Podkarpackiego.

Komisja powołana w składzie:

- | | |
|--------------------|------------------------|
| 1. Dorota Chilik | Przewodnicząca Komisji |
| 2. Jerzy Cypryś | Członek Komisji |
| 3. Lidia Błądek | Członek Komisji |
| 4. Wojciech Buczak | Członek Komisji |
| 5. Joanna Frydrych | Członek Komisji, |
| 4. Iwona Kołek | Członek Komisji |
| 7. Maria Pospolita | Członek Komisji |

Na pierwszym posiedzeniu Komisji w dniu 17 grudnia 2014 roku na Wiceprzewodniczącą Komisji została wybrana pani Iwona Kołek.

Po zmianach, które nastąpiły w październiku po wyborach parlamentarnych i uzyskaniu mandatu posła na Sejm RP ze składu Komisji odeszła pani Joanna Frydrych oraz pan Wojciech Buczak, w ich miejsce do składu Komisji został wybrany pan Sławomir Miklicz i pan Jacek Kotula. Komisja w tak zmienionym składzie pracowała do końca 2015 roku.

Komisja przyjęła plan pracy w układzie kwartalnym, tematyka posiedzeń uzupełniana była o sprawy bieżące wynikające z pracy Sejmiku i bieżących potrzeb. W każdym posiedzeniu Komisji uczestniczył dyrektor Departamentu Promocji i Współpracy Gospodarczej lub jego zastępca, dyrektorzy departamentów oraz organizacji i stowarzyszeń jeżeli tematyka posiedzenia wymagała ich obecności.

Komisja w ciągu 2015 roku odbyła w sumie 13 posiedzeń, na których omawiała bardzo obszerne i różnorodne zagadnienia związane z współpracą międzyregionalną, promocją i turystyką, pracując na podstawie analitycznego planu pracy, po uwzględnieniu sugestii Departamentu Promocji, Turystyki, Sportu i Współpracy Międzynarodowej Kancelarii Zarządu, oraz propozycji złożonych przez członków Komisji, w tym wspólne posiedzenie z Komisją Kultury i Promocji Rady Miasta Rzeszowa, na którym zaprezentowano w formie multimedialnego pokazu

dotychczas zrealizowane wspólne projekty promocyjne miasta i województwa, zarekomendowano również projekty w zakresie promocji gospodarczej i turystycznej, które mogą być realizowane wspólnie przez miasto i województwo.

Przewodnicząca Komisji - pani Dorota Chilik odnosząc się do przedstawionego planu działania przedstawiła swoje oczekiwania, które Komisja poparła, proponując:

- organizację mistrzostw Polski trekkingu w Sanoku/ złożyła w tej sprawie interpelację, pomysł został pozytywnie przyjęty/,

- zwróciła uwagę , że od 2011 roku wydatki na turystykę drastycznie spadają, dlatego w 2016 roku należy je zwiększyć,

- powinniśmy razem z partnerami zagranicznymi złożyć projekt w Programie INTERREG, liderem mógłby być Urząd Marszałkowski i PROT. Za pozyskane pieniądze moglibyśmy promować nasze dziedzictwo kulturowe oraz np. ginące zawody. Do udziału w takim przedsięwzięciu można by było zaangażować młodych ludzi, by mieli okazję zapoznać się z tymi zawodami, a być może zechcą je wykonywać w przyszłości. Do takiej promocji mogłyby dołączyć nasze gminy podkarpackie /których mamy 160/ ,

-- należy poszerzyć strefę małego ruchu granicznego tak, by został nią objęty Lwów. Takie działanie byłoby bardzo korzystne dla nas gospodarczo.

Na tym wspólnym posiedzeniu Radni zwracali uwagę na brak promocji Podkarpacia poza naszym regionem.

Pani Alicja Wosik zwracała uwagę, iż kampania promocyjna z prawdziwego zdarzenia bardzo dużo kosztuje , nie ma dobrej promocji bez obecności w telewizji, zwróciła również uwagę na brak w Rzeszowie oznakowania dla ruchu turystycznego.

Na swoich posiedzeniach Komisja opiniowała projekty uchwał m.in w sprawach:

- w sprawie wyrażenia zamiaru podpisania porozumienia o współpracy między Województwem Podkarpackim, Krajem Koszyckim, Krajem Preszowskim oraz Komitetem Borsod-Abauj – Zemplen na rzecz budowy korytarza transportowego Via Carpatia,

- w sprawie przystąpienia do realizacji Podkarpackiego Systemu Informacji Przestrzennej,

- w sprawie podjęcia inicjatywy zagranicznej i zawarcia Porozumienia o ustanowieniu partnerskich relacji pomiędzy Województwem Podkarpackim a Regionem Autonomicznym Kuangsi – Czuang /Chińska Republika Ludowa/,

- w sprawie Programu współpracy Województwa Podkarpackiego z organizacjami pozarządowymi i innymi podmiotami prowadzącymi działalność pożytku publicznego na rok 2014.,

- w sprawie wyrażenia woli realizacji projektu w ramach Programu INTERREG EUROPA ŚRODKOWA 2014 – 2020,

- Komisja analizowała i opiniowała zasadność przynależności i finansowania DPW w Brukseli.

- Komisja analizowała plan wyjazdów zagranicznych na kolejne kwartały 2015 r oraz sprawozdania z wyjazdów zagranicznych pracowników Urzędu Marszałkowskiego Województwa Podkarpackiego oraz przyjmowanych przez UM delegacji zagranicznych - z udziałem dyrektorów departamentów, z których organizowane były wyjazdy zagraniczne, wysłuchała informacji nt. stanu realizacji projektu "Sieć szerokopasmowa Polski Wschodniej.

-- wysłuchała informacji nt. działalności Podkarpackiej Regionalnej Organizacji Turystycznej, Do tego tematu została zaproszona pani Alicja Wosik - Prezes Podkarpackiej Regionalnej Organizacji Turystycznej.

Różnorodna i obszerna tematyka planu pracy Komisji , licznie zapraszani goście oraz aktywność członków komisji świadczą o dużej mobilności jej członków, zaangażowaniu w działaniach na rzecz województwa podkarpackiego.

Opracowała
Maria Sarna

Przewodnicząca Komisji
Dorota Chilik

SPRAWOZDANIE

KOMISJI BUDŻETU, MIENIA I FINANSÓW SEJMIKU WOJEWÓDZTWA PODKARPACKIEGO

z działalności za okres 15.12.2014 r. - 28.12.2015 r.

Komisja Budżetu, Mienia i Finansów Sejmiku Województwa Podkarpackiego działa na podstawie Uchwały Sejmiku Nr II/7/14 z dnia 15 grudnia 2014 r. w sprawie powołania składu osobowego Komisji V kadencji Sejmiku /z późniejszymi zmianami dotyczącymi funkcji i zmian osobowych/. Podjęta uchwała przyjęła do składu Komisji następujących radnych : p. Jerzy Cypryś - Przewodniczący Komisji oraz członkowie : p. Stanisław Bartnik, p. Jerzy Borcz, p. Teresa Kubas-Hul, p. Maria Kurowska, p. Lucjan Kuźniar, p. Wiesław Lada, p. Czesław Łączak, p. Bogdan Romaniuk. W grudniu 2014 roku kończącym rok kalendarzowy i rozpoczynającym V kadencję Sejmiku odbyły się 3 posiedzenia Komisji związane tematycznie z nową kadencją Sejmiku. Na posiedzeniu w dniu 29 grudnia 2014 r. została wybrana w głosowaniu jawnym na Wiceprzewodniczącą Komisji – p. Teresa Kubas-Hul. Na sesji w grudniu oraz kolejnych sesjach Sejmiku członkowie Komisji Budżetu objęli funkcje w Zarządzie Województwa oraz Sejmiku i tak - p. Maria Kurowska została wybrana na Wicemarszałek Województwa, p. Lucjan Kuźniar na Członka Zarządu Województwa, / w poprzedniej kadencji Wicemarszałek Województwa/. Z kolei - p. Bogdan Romaniuk przyjął funkcję Przewodniczącego Sejmiku a p. Czesław Łączak funkcję Wiceprzewodniczącego Sejmiku. Pod koniec 2015 roku po wyborach do Parlamentu część radnych uzyskała mandaty poselskie i senatorskie i odeszła z Sejmiku i Zarządu. W wyniku tych zmian Przewodniczący Sejmiku – p. Bogdan Romaniuk zrezygnował z funkcji Przewodniczącego Sejmiku i następnie został wybrany do Zarządu obejmując funkcję Wicemarszałka Województwa. Z kolei p. Jerzy Borcz został wybrany na Przewodniczącego Sejmiku a p. Lucjan Kuźniar odszedł z Komisji Budżetu wchodząc w skład Komisji Gospodarki i Infrastruktury. Po tych zmianach Komisja Budżetu, Mienia i Finansów liczy 8 członków.

W styczniu 2015 roku został przyjęty Plan pracy Komisji na 2015 rok oraz Plan pracy Sejmiku. Zakres działania Komisji w roku 2015 był zgodny z uchwalonym Planem pracy Komisji oraz Sejmiku. Komisja współpracowała głównie z Departamentem Budżetu i Finansów oraz Departamentem Rolnictwa, Geodezji i Gospodarki Mieniem. Współpraca z pozostałymi departamentami bądź jednostkami samorządu województwa była związana z aktualnym tematem posiedzenia, planem pracy komisji lub sejmiku. W ciągu pierwszego roku V Kadencji Sejmiku Komisja odbyła 15 posiedzeń i wypracowała 117 wniosków, stanowisk i opinii, z czego : 108 było związanych z uchwałami Sejmiku, 6 skierowano do Zarządu, 1 do Departamentu Budżetu, a 2 do mieszkańca Nowej Dęby na skutek jego interwencji w zakresie realizacji lokalnej inwestycji przy współfinansowaniu ze środków UE.

Problematyka posiedzeń Komisji była skoncentrowana głównie na opiniowaniu bieżących zmian w budżecie /po stronie dochodów i wydatków/ wynikających z decyzji rządowych, Zarządu Województwa oraz na wnioski podległych jednostek realizujących zadania statutowe. Zmiany w budżecie powodowały również zmiany w Wieloletniej Prognozie Finansowej dla zadań, które zostały zamieszczone w wpf. Wieloletnia Prognoza Finansowa obejmuje lata 2015-2025, jest nieodłącznym elementem budżetu i jego zmian. Powiązania między budżetem i wieloletnią prognozą finansową działają na zasadzie „naczyń połączonych”, gdyż zmiany w prognozie wymuszają również dokonania zmian w budżecie.

Corocznie Komisja zajmuje się /zgodnie z trybem uchwalania budżetu województwa/opiniowaniem projektu budżetu na dany rok wraz z wpf i analizą zgłoszonych przez komisje stałe Sejmiku i indywidualnych radnych propozycji do zmian w projekcie budżetu. W wyniku tych prac zostaje sporządzony zbiorczy wniosek zawierający opinie i propozycje do projektu budżetu na rok następny i przekazany do Zarządu. Zarząd w swoim Stanowisku będącym odpowiedzią na zbiorczy wniosek Komisji Budżetu, Mienia i Finansów informuje radnych o postanowieniu nie dokonywania zmian w budżecie na etapie przed jego uchwaleniem. Takie Stanowisko Zarządu jest prezentowane kolejny rok, aby nie naruszać struktury opracowanego projektu budżetu. Zmian można dokonywać na przestrzeni roku w trakcie realizacji budżetu i po analizie potrzeb i możliwości.

W trakcie realizacji budżetu w roku 2015 - przed każdą sesją Sejmiku Komisja opiniowała projekty uchwał w sprawie zmian w budżecie /często wraz z autopoprawkami/, zmiany w wieloletniej prognozie finansowej - także wraz z autopoprawkami. Ponadto projekty uchwał związanych z wydatkowaniem środków z budżetu na różne cele i zadania, /dotacje na ochronę zabytków, Program Rozwoju Bazy Sportowej, dofinansowanie instytucji kultury/, pomoc samorządom w różnym zakresie a szczególnie dofinansowanie realizacji budowy chodników przy drogach wojewódzkich, powierzenie samorządom wraz ze współfinansowaniem realizacji części zadań drogowych stanowiących uzupełnienie połączeń i zjazdów pomiędzy różnymi kategoriami dróg, pomoc w realizacji poszczególnych odcinków tras rowerowych, dofinansowanie udziałów mających na celu podniesienie wysokości kapitału zakładowego spółek, których udziałowcem jest Samorząd Województwa, prowadzenie wspólnego przedstawicielstwa pn. Dom Polski Wschodniej w Brukseli, współfinansowanie opracowania Studium Wykonalności dla Podmiejskiej Kolei Aglomeracyjnej – PKA. Wydawała również opinię w sprawie współpracy samorządu województwa z organizacjami pozarządowymi i innymi podmiotami prowadzącymi działalność pożytku publicznego. Opiniowała realizację zadań samorządu województwa ze środków PFRON.

W zakresie gospodarki mieniem – Komisja opiniowała projekty uchwał związane ze sprzedażą nieruchomości /w trybie przetargowym i bezprzetargowym/, sprzedaży z bonifikatą, a także darowizny lub zamiany nieruchomości. Darowizna bądź zamiana dotyczyła głównie przeznaczenia na cele społeczne / przeważnie na regulację przebiegu dróg/. Komisja zaopiniowała uchylene uchwały w sprawie zasad sprzedaży lokali mieszkalnych w budynkach wielorodzinnych stanowiących własność Województwa Podkarpackiego z powodu wyczerpania się zapasów mieszkaniowych będących w zasobie województwa.

Gospodarce mieniem towarzyszy opracowany corocznie plan sprzedaży mienia /jeden z elementów budżetu/, który staje się coraz trudniejszy w realizacji z powodu niewystarczającego zainteresowania potencjalnych nabywców.

Przewodniczący Komisji

Jerzy Cypriś



Sprawozdanie z działalności
Komisji Rozwoju Regionalnego Sejmiku Województwa Podkarpackiego
w okresie od 15 grudnia 2014 roku do 31 grudnia 2015 roku.

Komisja Rozwoju Regionalnego Sejmiku Województwa Podkarpackiego została powołana uchwałą Nr II/8/14 z dnia 15 grudnia 2014 roku oraz uchwałą Nr II/30/14 z dnia 29 grudnia 2014 roku Sejmiku Województwa Podkarpackiego w składzie: Przewodnicząca Komisji Rozwoju Regionalnego pani Ewa Draus oraz członkowie: pani Dorota Chilik, pani Iwona Kołek, pani Joanna Frydrych, pan Tomasz Bury, pan Andrzej Nepelski, pan Wojciech Zając, pan Kazimierz Śniezek, pan Władysław Ortyl, pan Stanisław Kruczek oraz pan Jan Tarapata. Następnie w dniu 30 marca na VI sesji Sejmiku Województwa Podkarpackiego w skład komisji wstąpiła pani Joanna Brill, która podjęła mandat radnej związku z rezygnacją radnego Kazimierza Śniezka. Na wniosek Przewodniczącej Ewy Draus na posiedzeniu Komisji Rozwoju Regionalnego w dniu 19 maja 2015 roku podjęto jednogłośnie uchwałę o wyborze radnego Jana Tarapaty na funkcję Wiceprzewodniczącego Komisji. W związku z wyborem p. Joanny Frydrych na Posła do Sejmu RP - komisja obecnie obraduje w składzie 10 osobowym.

Zadania do zrealizowania przez Komisję Rozwoju Regionalnego nakreślone zostały w przyjętym planie pracy na rok 2015 oraz wynikały z zapisu § 50 pkt 2 Statutu Województwa Podkarpackiego, gdzie określono przedmiot prac komisji tj. opiniowanie projektów uchwał Sejmiku Województwa Podkarpackiego oraz przyjmowanie bieżących informacji Zarządu Województwa w zakresie spraw związanych z rozwojem regionalnym, programami strategicznymi rozwoju województwa oraz planami zagospodarowania przestrzennego. W związku z tym Komisja Rozwoju Regionalnego w w/w roku sprawozdawczym odbyła szereg posiedzeń, w których realizowała działania wymienione poniżej:

Na swoim pierwszym w kadencji posiedzeniu w dniu 22 grudnia 2014 r. po wysłuchaniu informacji udzielonej przez panią Janinę Jastrząb Skarbnika Województwa Podkarpackiego komisja zaopiniowała pozytywnie Projekt Uchwały Budżetowej Województwa Podkarpackiego na 2015 rok w zakresie działów: 150 – Przetwórstwo przemysłowe, 500 – Handel, 710 – Działalność usługowa, 720 – Informatyka 730 – Nauka, 750 – Administracja publiczna, 758 – Różne rozliczenia - wraz z projektem Wieloletniej Prognozy Finansowej Województwa Podkarpackiego na lata 2015-2025.

Na posiedzeniu w dniu 17 lutego 2015 r. członkowie komisji wysłuchali informacji Zarządu Województwa Podkarpackiego w zakresie wyników „Raportu rocznego z realizacji Strategii rozwoju województwa – Podkarpackie 2020”. Raport ocenił stopień realizacji Strategii po roku wdrażania, w tym wykazał ocenę trafności i zasadności doboru wskaźników, ocenę jego skuteczności w realizacji Strategii na poziomie priorytetów tematycznych, udzielił odpowiedzi na pytania badawcze, tj. w jakim stopniu cele i priorytety tematyczne określone w Strategii przełożyły się na efekty prorozwojowe. Ponadto Komisja przyjęła informację nt. stanu przygotowań do

Regionalnego Programu Operacyjnego Województwa Podkarpackiego na lata 2014-2020 oraz uzgodniła plan pracy na rok 2015.

Na kolejnym posiedzeniu w dniu 24 marca 2015 r. komisja przyjęła informację Marszałka Władysława Ortyła o stanie wdrażania w zakresie osi priorytetowych II-VII Regionalnego Programu Operacyjnego Województwa Podkarpackiego na lata 2007-2013 wg stanu na 31 grudnia 2014 r. oraz informację w zakresie realizacji projektu „Sieć Centrów Obsługi Inwestora i Eksportera (COIE)” w województwie podkarpackim. Na posiedzeniu wystąpili prelegenci sieci centrów, którzy przedstawili usługi pro-eksport, pro-biz, podmioty współpracujące z COIE, efekty dotychczasowej działalności w tym na przykładzie kanadyjskiej firmy Heli One z sektora lotniczego. W dyskusji z ekspertem udzielono informacji o kwestiach prawnych oraz organizacji spotkań z firmami, oczekiwaniu pracodawców oraz dostępności pracowników. W kolejnej informacji nt. Regionalnej Strategii Inteligentnych Specjalizacji” wskazano kryteria wyboru „Inteligentnych Specjalizacji” do wykorzystanie potencjału gospodarczego, ścisły związek inteligentnej specjalizacji z potencjałem badawczo-rozwojowym regionu oraz istniejące zasoby endogeniczne, gdzie zaznaczono obecność oraz perspektywę rozwoju silnych klastrów.

Na kolejnym posiedzeniu w dniu 21 kwietnia 2015 r. komisja przyjęła informacje w zakresie założeń, harmonogramu oraz finansowania Programu Strategicznego Błękitny San. Prezes Adam Pęziół poinformował nt. genezy powstania programu związanej z powołaniem stowarzyszenia Gmin Błękitny San, oraz o planach kompleksowego uregulowania gospodarki wodno – ściekowej w gminach położonych wzdłuż rzeki San w celu uzyskania czystości wody w Sanie. Ponadto komisja przyjęła informację nt. stanu realizacji Zintegrowanych Inwestycji Terytorialnych oraz stanu realizacji Kontraktu Terytorialnego dla Województwa Podkarpackiego. Jednocześnie Komisja Rozwoju Regionalnego podjęła stanowisko wyrażające zaniepokojenie przebiegiem przetargu na śmigłowiec wielozadaniowy dla polskiej armii. Stanowisko zostało przekazane i odczytane przez Przewodniczącą Komisji na nadzwyczajnej sesji Sejmiku Województwa Podkarpackiego w Mielcu.

Kolejne posiedzenie odbyło się w Weryni – Pałacu w siedzibie Pozawydziałowego Zamiejscowego Instytutu Biotechnologii Stosowanej i Nauk Podstawowych Uniwersytetu Rzeszowskiego - Werynia 502 koło Kolbuszowej. Komisja na posiedzeniu wyjazdowym zajęła się zaopiniowaniem projektu uchwały w sprawie przyjęcia Regionalnej Strategii Innowacji Województwa Podkarpackiego na lata 2014-2020 na rzecz Inteligentnej specjalizacji (RIS3) oraz informacją nt. zarządzania i planów rozwoju Podkarpackiego Parku Naukowo-Technologicznego w Rzeszowie. Na posiedzeniu obecni byli przedstawiciele samorządów powiatu kolbuszowskiego, gospodarz spotkania Prof. dr hab. Marek Koziorowski Dziekan Instytutu Biotechnologii Stosowanej i Nauk Podstawowych Uniwersytetu Rzeszowskiego, Prof. dr hab. inż. Czesławowi Puchalski Prorektor Uniwersytetu Rzeszowskiego oraz Prezes RARR Janusz Fudała. Komisja w swoim stanowisku poparła rozbudowę Podkarpackiego Parku Naukowo-Technologicznego – IV etap budowa inkubatora biotechnologicznego w Kolbuszowej oraz zarekomendowała Rzeszowskiej Agencji Rozwoju Regionalnego opracowanie i złożenie stosownego

projektu na pozyskanie funduszy. Komisja Rozwoju Regionalnego uznała, że zasadnym jest rozszerzenie Parku Naukowo Technologicznego o tereny zlokalizowane w Gminie Kolbuszowa przeznaczone na budowę Inkubatora Biotechnologicznego w Kolbuszowej. Jego celem będzie stworzenie dogodnych warunków do rozwoju badań naukowych i ich komercjalizacji poprzez działalność gospodarczą dla absolwentów Uniwersytetu Rzeszowskiego i Politechniki Rzeszowskiej, które kształcą studentów w dziedzinie biotechnologii, chemii, medycyny i kierunków pokrewnych. Jednocześnie funkcjonowanie inkubatora biotechnologicznego pozwoli wspierać absolwentów Uczelni poprzez doradztwo specjalistyczne, dotacje kapitałowe oraz pomieszczenia na własną działalność gospodarczą. Prowadzona w przyszłym inkubatorze działalność badawczo-naukowa i przemysłowa pozwoli wykorzystać i rozwinąć istniejący potencjał podkarpackich uczelni, a szczególnie Uniwersytetu Rzeszowskiego oraz jednocześnie wzmocni innowacyjność regionalnej gospodarki. Wsparcie dla realizacji inwestycji zadeklarował Starosta Kolbuszowski wraz z Radą Powiatu, które zaoferowały przygotowany i uzbrojony teren na budowę Inkubatora Biotechnologicznego, Burmistrz Kolbuszowej wraz Radą Miasta, które zaproponowały wsparcie kapitałowe inwestycji w kwocie 500 tys. zł, oraz wieloletnie ulgi i zwolnienia podatkowe, a także pokrycie wszystkich kosztów eksploatacji infrastruktury drogowej i wodno-kanalizacyjnej. Ponadto obecni wójtowie gmin powiatu Kolbuszowskiego zadeklarowali wsparcie kapitałowe przedsięwzięcia w miarę swoich możliwości budżetowych.

Na kolejnym posiedzeniu w dniu 23 czerwca 2015 r. komisja procedowała przyjęcie informacji nt. realizacji Regionalnego Programu Operacyjnego Województwa Podkarpackiego na lata 2007-2013 w roku 2014 oraz nt. stanu przygotowań ZIT dla Rzeszowskiego Obszaru Funkcjonalnego. Komisja wystosowała uzgodnione stanowisko do pana Wiesława Dronki Prezesa Stowarzyszenia ROF oraz do pana Władysława Ortyła Marszałka Województwa Podkarpackiego w sprawie wzajemnej współpracy wszystkich zaangażowanych jednostek samorządu terytorialnego oraz Stowarzyszenia ROF w zakresie wdrażania instrumentu Zintegrowanych Inwestycji Terytorialnych na terenie Rzeszowskiego Obszaru Funkcjonalnego.

Na kolejnym posiedzeniu w dniu 24 listopada 2015 r. komisja przyjęła informację o realizacji Strategii rozwoju województwa - Podkarpackie 2020, informację o stanie wdrażania w zakresie osi priorytetowych II-VII Regionalnego Programu Operacyjnego Województwa Podkarpackiego na lata 2007-2013 wg stanu na 31 grudnia 2014 r., informację nt. aktualnego stanu wdrażania I osi priorytetowej RPO WP na lata 2007-13 oraz na lata 2014-2020 oraz informację nt. projektów pozakonkursowych planowanych do realizacji w ramach RPO WP 2014-2020. Ponadto na posiedzeniu przedstawiciele Zarządu Województwa Podkarpackiego zaprezentowali „Program Strategicznego Rozwoju Transportu Województwa Podkarpackiego”. Komisja podjęła stanowisko w sprawie proponowanych zmian dotyczących rozwoju sieci dróg krajowych na terenie województwa podkarpackiego do najbliższej aktualizacji Koncepcji Przestrzennego Zagospodarowania Kraju 2030

oraz Dokumentu Implementacyjnego do Krajowej Strategii Rozwoju Transportu Komisja wyraziła postulat aby w ramach najbliższej aktualizacji Koncepcji Przestrzennego Zagospodarowania Kraju 2030 jak również Dokumentu Implementacyjnego do Krajowej Strategii Rozwoju Transportu, uwzględnić przede wszystkim w ramach proponowanego rozwoju sieci dróg krajowych następujące drogi: DK9, DK28, DK73, S19 ze szczególnym uwzględnieniem DK9, gdyż są to kluczowe ciągi komunikacyjne na obszarze województwa podkarpackiego, które w chwili obecnej stanowią najbardziej uciążliwe „wąskie gardła” w szeroko rozumianej poprawie zewnętrznej dostępności przestrzennej regionu. Ponadto komisja skierowała swoje propozycje zmian do programu rozwoju transportu m.in. w zakresie podejmowania działań liniowych a nie o charakterze punktowym, zwróciła uwagę na dobre powiązania w zakresie poprawienia warunków rozwoju obszarów peryferyjnych i obszarów wymagających szczególnego wsparcia ze względu na równoważenie procesów rozwojowych w województwie.

Na ostatnim posiedzeniu w dniu 1 grudnia 2015 r. komisja zaopiniowała Projekt Uchwały Budżetowej Województwa Podkarpackiego na 2015 rok wraz z projektem Wieloletniej Prognozy Finansowej Województwa Podkarpackiego na lata 2015-2025.

W przeciągu okresu sprawozdawczego Komisja Polityki Regionalnej Sejmiku Województwa Podkarpackiego w pełni zrealizowała założony plan pracy. Komisja obradowała na 8 posiedzeniach, gdzie zaopiniowała 7 projektów uchwał Sejmiku Województwa Podkarpackiego, przyjęła 23 informacji sprawozdawczych oraz 8 informacji bieżących w sprawach merytorycznych wynikających ze statutu, wniosków własnych oraz planu pracy.

Rzeszów, dnia 23 lutego 2016 roku.

Przewodnicząca Komisji

Ewa Draus

KS-II.0011.4.3.2016.JRJ

Sprawozdanie z działalności

Komisji Gospodarki i Infrastruktury Sejmiku Województwa Podkarpackiego

w okresie od 15 grudnia 2014 roku do 31 grudnia 2015 roku.

Komisja Gospodarki i Infrastruktury Sejmiku Województwa Podkarpackiego została powołana uchwałą Nr II/10/14 z dnia 15 grudnia 2014 roku Sejmiku Województwa Podkarpackiego w składzie: Przewodnicząca Komisji Gospodarki i Infrastruktury pan Stefan Bieszczad oraz członkowie: pan Wojciech Buczak, pan Wiesław Lada, pan Marek Ordyczyński pan Mieczysław Miazga. Następnie w dniu 19 grudnia 2014 roku na III sesji Sejmiku Województwa Podkarpackiego w skład komisji wstąpił pan Jan Tarapata. Na wniosek Przewodniczącego Stefana Bieszczada na posiedzeniu Komisji Gospodarki i Infrastruktury w dniu 29 grudnia podjęto jednogłośnie uchwałę o wyborze radnego Mieczysława Miazgi na funkcję Wiceprzewodniczącego Komisji. W związku z wyborem p. Mieczysława Miazgi oraz pana Wojciecha Buczaka na Posłów do Sejmu RP oraz uzupełnieniem składu o radnych pełniących członków Zarządu Województwa Podkarpackiego tj. pana Bogdana Romaniuka i Lucjana Kuźniara - komisja obecnie obraduje w składzie 6 osobowym.

Zadania do zrealizowania przez komisję nakreślone zostały w przyjętym planie pracy na rok 2015 oraz wynikały z zapisu § 50 pkt 4 Statutu Województwa Podkarpackiego, gdzie określono przedmiot prac komisji tj. opiniowanie projektów uchwał Sejmiku Województwa Podkarpackiego oraz przyjmowanie bieżących informacji Zarządu Województwa w zakresie spraw związanych z rozdziałem środków budżetowych na inwestycje w zakresie rozwoju infrastruktury w województwie oraz na zarządzanie siecią dróg na terenie Województwa, planów inwestycyjnych na realizację dróg i autostrad w Województwie, opiniowanie zasad dotyczących gospodarowania nieruchomościami Województwa, oraz zadań Województwa w zakresie infrastruktury, transportu drogowego, kolejowego i lotniczego. W związku z tym Komisja Gospodarki i Infrastruktury w w/w roku sprawozdawczym odbyła szereg posiedzeń, w których realizowała działania wymienione poniżej:

Na posiedzeniu w dniu 15 grudnia 2014 r. komisja zaopiniowała 3 projekty uchwał w sprawie wyrażenia zgody Muzeum Narodowemu Ziemi Przemyskiej w Przemyśle na wydzierżawienie części działki nr 642/2 położonej w Przemyśle, zmieniającej uchwałę Nr XLVIII/900/10 SWP z dnia 31 maja 2010 r. w sprawie powierzenia Gminie Miasto Rzeszów wykonania zadania pod nazwą „Przygotowanie i realizacja budowy łącznika drogi wojewódzkiej Nr 878 Rzeszów – Dylągówka w zakresie realizacji odcinka pozamiejskiego” wraz z autopoprawką Zarządu Województwa Podkarpackiego z dnia 9 grudnia 2014 roku oraz dotyczącą stanowiska Sejmiku Województwa Podkarpackiego dotyczącego starań o budowę polskiej części drogi Via Carpathia.

Na posiedzeniu w dniu 22 grudnia 2014 r. komisja zaopiniowała pozytywnie Projekt Uchwały Budżetowej Województwa Podkarpackiego na 2015 rok wraz z projektem Wieloletniej Prognozy Finansowej Województwa Podkarpackiego na lata

2015-2025. Ponadto komisja zaopiniowała 3 projekty uchwał tj. w sprawie wyrażenia zgody Medyczo-Społecznemu Centrum Kształcenia Zawodowego i Ustawicznego w Mielcu na przedłużenia umowy najmu, w sprawie wyrażenia zgody Wojewódzkiemu Szpitalowi Podkarpackiemu im. Jana Pawła II w Krośnie na zmianę warunków umowy najmu oraz w sprawie wyrażenia zgody na nabycie przez Wojewódzki Ośrodek Ruchu Drogowego w Krośnie prawa użytkowania nieruchomości.

Na posiedzeniu w dniu 29 grudnia 2014 r. komisja dokonała wyboru Wiceprzewodniczącego Komisji Gospodarki i Infrastruktury Sejmiku Województwa Podkarpackiego.

Na posiedzeniu w dniu 26 stycznia 2015 r. komisja wysłuchała informacji dotyczącej organizowania przez Województwo Podkarpackie kolejowych przewozów pasażerskich w 2015 r. Ponadto Komisja Gospodarki i Infrastruktury przyjęła sprawozdania ze swojej działalności za okres 1.01.2014 – 13.11.2014 r. oraz wypracowała plan pracy na rok 2015.

Na posiedzeniu w dniu 23 lutego 2015 r. komisja zaopiniowała 5 projektów uchwał tj. w sprawie wyrażenia zgody Wojewódzkiemu Szpitalowi im. Św. Ojca Pio w Przemyślu na przedłużenie umowy najmu, w sprawie uchylenia uchwały Sejmiku Województwa Podkarpackiego w sprawie zasad sprzedaży lokali mieszkalnych w budynkach wielorodzinnych stanowiących własność Województwa Podkarpackiego, dot. ustalenia przebiegu drogi wojewódzkiej Nr 885 Przemyśl - Hermanowice - gr. Państwa, w sprawie wyrażenia zamiaru podpisania Porozumienia o współpracy między Województwem Podkarpackim, Krajem Koszyckim, Krajem Preszowskim oraz Komitatem Borsod-Abaúj-Zemplén na rzecz budowy korytarza transportowego Via Carpatia oraz w sprawie wyrażenia zgody Wojewódzkiemu Szpitalowi im. Św. Ojca Pio w Przemyślu na przedłużenie umowy najmu. Komisja zgłosiła w w/w projekcie wnioski do Zarządu Województwa Podkarpackiego zobowiązanie Dyrektora Wojewódzkiego Szpitala im. Św. Ojca Pio w Przemyślu do negocjacji wzrostu odpłatności miesięcznego czynszu za wynajem powierzchni 10 m² gruntu oraz komina firmie T-Mobile Polska S.A. z siedzibą w Warszawie. Zdaniem komisji przedłużona umowa najmu na kolejne 10 lat powinna być zawarta na korzystniejszych warunkach finansowych dla szpitala

Na posiedzeniu w dniu 30 marca 2015 r. komisja zaopiniowała 4 projekty uchwał tj. w sprawie wyrażenia zgody na podpisanie Porozumienia o współpracy między Województwem Podkarpackim, Krajem Koszyckim, Krajem Preszowskim oraz Komitatem Borsod-Abaúj-Zemplén na rzecz budowy korytarza transportowego Via Carpatia, w sprawie wyrażenia zgody na oddanie w najem przez Muzeum Narodowe Ziemi Przemyskiej w Przemyślu części nieruchomości położonej przy ul. Kościuszki 2 w Przemyślu, w sprawie wyrażenia zgody na oddanie w najem części nieruchomości przez Muzeum Narodowe Ziemi Przemyskiej w Przemyślu oraz dot. zmiany Uchwały Nr XLVIII/987/14 z dnia 23 czerwca 2014 r. w sprawie wyrażenia zgody na dokonanie zamiany nieruchomości pomiędzy Województwem Podkarpackim a Gminą Miasto Rzeszów. Ponadto Komisja Gospodarki i Infrastruktury nie wyraziła opinii do projektu uchwały w sprawie wyrażenia zgody na wydzierżawienie zabudowanej nieruchomości położonej w Julinie.

Na posiedzeniu w dniu 27 kwietnia 2015 r. komisja zaopiniowała 2 projekty uchwał tj. w sprawie wyrażenia zgody na dokonanie darowizny nieruchomości na rzecz Skarbu Państwa oraz dot. zmian w Wieloletniej Prognozie Finansowej Województwa Podkarpackiego na lata 2015 - 2025.

Na posiedzeniu w dniu 25 maja 2015 r. komisja zaopiniowała 4 projekty uchwał tj. w sprawie wyrażenia zgody na dokonanie zamiany nieruchomości pomiędzy Województwem Podkarpackim a Gminą Tarnobrzeg, w sprawie zmiany Statutu Wojewódzkiego Ośrodka Ruchu Drogowego w Przemyślu, w sprawie wspólnej realizacji zadania pn. „Budowa odcinka drogi wojewódzkiej pomiędzy granicą Rzeszowa a węzłem Rzeszów Południe (Kielanówka) drogi ekspresowej S19” oraz dot. współfinansowania opracowania Studium Wykonalności dla zadania „Budowa Podmiejskiej Kolei Aglomeracyjnej - PKA”.

Na posiedzeniu w dniu 29 czerwca 2015 komisja zaopiniowała 9 projektów uchwał tj. w sprawie wyrażenia zgody na dokonanie zwrotu nieruchomości położonej w Kozodrzy do Zasobu Własności Rolnej Skarbu Państwa, w sprawie udzielenia pomocy finansowej z budżetu Województwa Podkarpackiego dla Powiatu Niżańskiego, w sprawie wyrażenia zgody na udzielenie bonifikaty od ceny sprzedaży nieruchomości gruntowej, położonej w Krempniej, stanowiącej własność Województwa Podkarpackiego, na rzecz Gminy Krempnia, w sprawie wyrażenia zgody na sprzedaż w drodze przetargu ustnego nieograniczonego nieruchomości położonej w miejscowości Chrewt, gmina Czarna, w sprawie przeznaczenia do sprzedaży samodzielnego lokalu mieszkalnego oraz wyrażenia zgody na udzielenie bonifikaty, w sprawie wyrażenia zgody na użyczenie pomieszczeń Klinicznego Szpitala Wojewódzkiego Nr 2 im. Św. Jadwigi Królowej w Rzeszowie, w sprawie wyrażenia zgody na wynajęcie w trybie bezprzetargowym pomieszczenia garażowego znajdującego się w budynku przy ul. Hetmańskiej 9 w Rzeszowie oraz w sprawie wyrażenia zgody na objęcie udziałów Portu Lotniczego „Rzeszów - Jasionka” Spółka z ograniczoną odpowiedzialnością.

Na posiedzeniu w dniu 31 sierpnia 2015 r. komisja zaopiniowała 5 projektów uchwał tj. w sprawie wyrażenia zgody na dokonanie zwrotu nieruchomości położonej w Kozodrzy do Zasobu Własności Rolnej Skarbu Państwa, dot. zmiany uchwały XXXV/649/13 Sejmiku Województwa Podkarpackiego z dnia 24 czerwca 2013 r. w sprawie określenia przystanków komunikacyjnych, których właścicielem lub zarządzającym jest Województwo Podkarpackie oraz warunków i zasad korzystania z tych przystanków, dot. zmiany uchwały w sprawie powierzenia Gminie Miasto Rzeszów wykonania zadania pod nazwą „Przygotowanie i realizacja budowy łącznika drogi wojewódzkiej Nr 878 Rzeszów - Dylągówka w zakresie realizacji odcinka pozamiejskiego” oraz w sprawie zmian w Wieloletniej Prognozie Finansowej Województwa Podkarpackiego na lata 2015 - 2025. Ponadto komisja skierowała wniosek do pan Bogdana Romaniuka Przewodniczącego Sejmiku Województwa Podkarpackiego o skreślenie z porządku obrad projektu uchwały w sprawie zmiany Uchwały Nr XLV/925/14 Sejmiku Województwa Podkarpackiego z dnia 22 kwietnia 2014 r. w sprawie przyjęcia „Planu zrównoważonego rozwoju publicznego transportu zbiorowego dla Województwa Podkarpackiego”. Wniosek podyktowany został

potrzebą szerszego zapoznania się z trudnymi tematami wynikającymi ze zmian oraz obawami członków komisji dotyczących ich konsekwencji.

Na posiedzeniu w dniu 25 września 2015 r. komisja zaopiniowała 5 projektów uchwał tj. dot. wyrażenia zgody na dokonanie darowizny nieruchomości na rzecz Gminy Żurawica, w sprawie zmiany uchwały Nr XXXVI/658/09 Sejmiku Województwa Podkarpackiego z dnia 13 lipca 2009 roku i wyrażenia zgody na oddanie w użytkowanie wieczyste nieruchomości położonej w Tajęcinie, w sprawie wyrażenia zgody na wynajęcie w trybie bezprzetargowym lokalu użytkowego w budynku przy al. Łukasza Ciepłińskiego 4 w Rzeszowie, w sprawie zmiany Uchwały Nr XLV/925/14 Sejmiku Województwa Podkarpackiego z dnia 22 kwietnia 2014 r. w sprawie przyjęcia „ Planu zrównoważonego rozwoju publicznego transportu zbiorowego dla Województwa Podkarpackiego” oraz dot.: zmian w Wieloletniej Prognozie Finansowej Województwa Podkarpackiego na lata 2015 - 2025.

Na posiedzeniu w dniu 26 października 2015 r. komisja zaopiniowała 9 projektów uchwał tj. w sprawie wyrażenia zgody na dokonanie darowizny nieruchomości na rzecz Gminy Bojanów, w sprawie wyrażenia zgody na zawarcie Porozumień z JST dotyczących użyczenia części pasa drogowego drogi wojewódzkiej na cele związane z potrzebami ruchu pieszego/rowerowego na terenie JST oraz przekazania zadania utrzymania użyczonej części pasa drogowego drogi wojewódzkiej, dot. udzielenia pomocy finansowej z budżetu Województwa Podkarpackiego dla JST na terenie województwa podkarpackiego, w sprawie uchylenia Uchwały Nr X/191/15 Sejmiku Województwa Podkarpackiego z dnia 29 czerwca 2015 r. w sprawie udzielenia pomocy finansowej z budżetu Województwa Podkarpackiego dla Powiatu Niżańskiego, w sprawie zmian w Wieloletniej Prognozie Finansowej Województwa Podkarpackiego na lata 2015 – 2025, dot. zmiany uchwały XXVIII/510/12 Sejmiku Województwa Podkarpackiego z dnia 21 grudnia 2012 r. w sprawie określenia przystanków komunikacyjnych, których właścicielem lub zarządzającym jest Województwo Podkarpackie oraz warunków i zasad korzystania z tych przystanków, w sprawie zmiany Uchwały Nr XLV/925/14 Sejmiku Województwa Podkarpackiego z dnia 22 kwietnia 2014 r. w sprawie przyjęcia „ Planu zrównoważonego rozwoju publicznego transportu zbiorowego dla Województwa Podkarpackiego”, w sprawie wyrażenia woli realizacji projektu w ramach Programu Operacyjnego Pomoc Techniczna 2014-2020 pod nazwą „Projekt wsparcia jednostek samorządu terytorialnego w opracowaniu lub aktualizacji programów rewitalizacji”.

Na posiedzeniu w dniu 30 listopada 2015 r. komisja zaopiniowała 8 projektów uchwał tj. w sprawie wyrażenia zgody na dokonanie darowizny nieruchomości na rzecz Gminy Krosno, w sprawie pozbawienia kategorii drogi wojewódzkiej dróg wojewódzkich na terenie powiatu leżajskiego. (miasto Leżajsk), w sprawie pozbawienia kategorii drogi wojewódzkiej drogi wojewódzkiej na terenie powiatu leżajskiego. (gmina Leżajsk), w sprawie pozbawienia kategorii drogi wojewódzkiej odcinków dróg wojewódzkich na terenie powiatu rzeszowskiego w gminie Głógów Młp. dot. gminy Trzebownisko oraz na terenie miasta Rzeszowa, dot. udzielenia pomocy finansowej z budżetu Województwa Podkarpackiego dla JST na terenie województwa podkarpackiego oraz w sprawie zmian w Wieloletniej Prognozie

Finansowej Województwa Podkarpackiego na lata 2015 – 2025 wraz z autopoprawką.

Na kolejnym posiedzeniu w dniu 30 listopada 2015 r. komisja zaopiniowała pozytywnie Projekt Uchwały Budżetowej Województwa Podkarpackiego na 2016 rok w zakresie działów: 400 – Wytwarzanie i zaopatrywanie w energię elektryczną, gaz i wodę, 600 – Transport i łączność, 700 – Gospodarka mieszkaniowa, 720 – Informatyka, 750 – Administracja publiczna wraz z projektem Wieloletniej Prognozy Finansowej Województwa Podkarpackiego na lata 2016-2025 wraz z uwagą: o zwiększenie środków w Dziale 600, Rozdziale 60013 – Drogi publiczne wojewódzkie o kwotę 2 milionów złotych na zadanie „Budowa chodników i zatok postojowych w ciągu dróg wojewódzkich realizowana w oparciu o umowy pomiędzy Województwem Podkarpackim a jednostkami samorządu terytorialnego” - § 6050 z rezerwy celowej.

Na posiedzeniu w dniu 28 grudnia 2015 r. komisja zaopiniowała 5 projektów uchwał tj. w sprawie zwrotu darowizny nieruchomości położonej w Dębicy, dot. wyrażenia zgody Medyczno-Społecznemu Centrum Kształcenia Zawodowego i Ustawicznego w Mielcu na przedłużenie umowy najmu, wyrażenia zgody na wynajęcie w trybie bezprzetargowym pomieszczeń biurowych znajdujących się w budynku przy ul. Hetmańskiej 9 w Rzeszowie, dot. zmiany uchwały o ustaleniu przebiegu istniejących dróg wojewódzkich na terenie województwa podkarpackiego oraz w sprawie zmian w Wieloletniej Prognozie Finansowej Województwa Podkarpackiego na lata 2015 - 2025. Ponadto Komisja Gospodarki i Infrastruktury przyjęła wniosek skierowany do Zarządu Województwa Podkarpackiego o przygotowanie przez Departament Dróg i Publicznego Transportu Zbiorowego informacji w sprawie zbilansowanego planu naprawczego oraz kosztorysu potrzeb dot. remontów i modernizacji dróg wojewódzkich w województwie podkarpackim oraz przedstawienie wizualizacji planu w formie prezentacji.

W przeciągu okresu sprawozdawczego Komisja Gospodarki i Infrastruktury Sejmiku Województwa Podkarpackiego obradowała na 15 posiedzeniach, gdzie wyraziła opinie w sprawie 63 projekty uchwał dotyczących przede wszystkim wyrażenia zgody na użytkowanie, darowiznę, najem lub użyczenie nieruchomości oraz wyrażając opinię w sprawach przedsięwzięć dotyczących inwestycji drogowych, związanych z rozwojem transportu kolejowego oraz z rozbudową infrastruktury informatycznej ujętych w Wieloletniej Prognozie Finansowej. Ponadto Komisja wysłuchała informacji w tym m. in. okresowe nt. obrotu dochodów z tytułu najmu i dzierżawy nieruchomości pozostających w zasobie wojewódzkim oraz związanych realizacją inwestycji drogowych, w tym budową chodników a także z inwestycjami w zakresie kolei regionalnych

Rzeszów, dnia 10 marca 2016 roku.

Przewodniczący Komisji

Stefan Bieszczad

INFORMACJA
z działalności Zarządu Województwa Podkarpackiego V kadencji
w okresie od 19 lutego 2016 r. do 15 marca 2016 r.

W okresie objętym niniejszą informacją Zarząd Województwa Podkarpackiego obradował na posiedzeniach:

- nr 149 w dniu 23 lutego 2016 r.,
- nr 150 w dniu 24 lutego 2016 r.,
- nr 151 w dniu 29 lutego 2016 r.,
- nr 152 w dniu 1 marca 2016 r.,
- nr 153 w dniu 3 marca 2016 r.,
- nr 154 w dniu 4 marca 2016 r.,
- nr 155 w dniu 8 marca 2016 r.,
- nr 156 w dniu 10 marca 2016 r.,
- nr 157 w dniach 14 i 15 marca 2016 r.

Przedmiotem 149. posiedzenia Zarządu Województwa Podkarpackiego w dniu 23 lutego 2016 r. były następujące tematy:

1. Podjęcie uchwał Zarządu Województwa Podkarpackiego w sprawie:

- upoważnienia do podpisywania dokumentów związanych z realizacją projektu pn. Podkarpacki System e-Administracji Publicznej – 2 (PSeAP-2) w ramach Regionalnego Programu Operacyjnego Województwa Podkarpackiego na lata 2014-2020,
- ogłoszenia konkursu na kandydata na stanowisko dyrektora Muzeum Narodowego Ziemi Przemyskiej w Przemyślu,
- ogłoszenia naboru wniosków o przyznanie dotacji celowych na wydatki majątkowe z budżetu Województwa Podkarpackiego,
- przyjęcia sprawozdania z realizacji Planu działania Krajowej Sieci Obszarów Wiejskich dla Sekretariatu Regionalnego województwa podkarpackiego na lata 2014-2015,
- zmiany Uchwały Zarządu Województwa Podkarpackiego.

Przedmiotowa zmiana dotyczy Uchwały Nr 108/2341/15 z dnia 27 października 2015 r. w sprawie przyjęcia dwuletniego Planu Operacyjnego na lata 2014-2015 Krajowej Sieci Obszarów Wiejskich 2014-2020 dla województwa podkarpackiego. Polega ona na dostosowaniu ww. Planu do faktycznie poniesionych wydatków, w związku z powstałymi oszczędnościami przetargowymi.

- współorganizacji Międzynarodowego Festiwalu Kuchni Dworskiej im. Hanny Szymanderskiej w Zamku Dubiecko,
- współorganizacji konferencji pn. „Kobieta innowacyjna”,

- przeniesienia przez beneficjenta posiadania części dóbr objętych operacją w ramach Działania „Podstawowe usługi dla gospodarki i ludności wiejskiej” objętego Programem Rozwoju Obszarów Wiejskich na lata 2007-2013,
- ustalenia terminu i miejsca składania wniosków o przyznanie pomocy na operacje typu „Scalanie gruntów” w ramach poddziałania „Wsparcie na inwestycje związane z rozwojem, modernizacją i dostosowywaniem rolnictwa i leśnictwa” objętego Programem Rozwoju Obszarów Wiejskich na lata 2014-2020,
- ogłoszenia otwartego konkursu ofert na realizację w roku 2016 zadań publicznych określonych w Wojewódzkim Programie Na Rzecz Wyrównywania Szans Osób Niepełnosprawnych i Przeciwdziałania Ich Wykluczeniu Społecznemu na lata 2008-2020,
- ogłoszenia otwartego konkursu ofert na realizację w 2016 roku zadań z zakresu wspierania dziecka, rodziny i systemu pieczy zastępczej w Województwie Podkarpackim określonych w Wojewódzkim Programie Wspierania Rodziny i Systemu Pieczy Zastępczej na lata 2014-2020,
- powołania Podkarpackiego Komitetu Rozwoju Ekonomii Społecznej w województwie podkarpackim,
- wyboru ofert i udzielenia dotacji w ramach otwartego konkursu na realizację zadań publicznych Województwa Podkarpackiego w zakresie rozwoju turystyki w 2016 roku,
- zmiany Uchwały Nr 136/2919/16 Zarządu Województwa Podkarpackiego w Rzeszowie z dnia 19 stycznia 2016 r.

Przedmiotowa zmiana dotyczy uchwały w sprawie powołania Komisji konkursowej do oceny merytorycznej Zgłoszeń złożonych w ramach Programu „Podkarpackie – przestrzeń otwarta”. Polega ona na zmianie jednego Członka Komisji (przedstawiciela Kancelarii Zarządu) oraz umożliwieniu przeprowadzenia posiedzenia Komisji konkursowej w składzie co najmniej 4 osób.

- zmiany zakresu rzeczowo-finansowego zadań realizowanych przez Kancelarię Zarządu w ramach budżetu Województwa Podkarpackiego na 2016 r.,
- powołania Komisji Konkursowej do oceny prac konkursowych złożonych w ramach konkursu na nazwę dla „Nagrody Marszałka Województwa Podkarpackiego dla najlepszych organizacji pozarządowych oraz podmiotów wymienionych w art. 3 ust. 3 ustawy o działalności pożytku publicznego i o wolontariacie mających siedzibę i prowadzących działalność pożytku publicznego na terenie województwa podkarpackiego”,
- przyjęcia zakresu rzeczowo-finansowego zadań realizowanych przez Departament Organizacyjno - Prawny w ramach budżetu Województwa Podkarpackiego na 2016 r.,
- zatwierdzenia kwartalnego zestawienia nieprawidłowości niepodlegających raportowaniu do Komisji Europejskiej,
- zaopiniowania wniosku Agencji Rozwoju Przemysłu S.A. w Warszawie Oddział w Tarnobrzegu dotyczącego poszerzenia TSSE EURO-PARK WISŁOSAN,
- zatwierdzenia Sprawozdania okresowego Instytucji Zarządzającej RPO WP z realizacji Regionalnego Programu Operacyjnego Województwa Podkarpackiego na lata 2007-2013 za II półrocze 2015 r.,

- przyjęcia stanowiska dotyczącego dalszego postępowania w sprawie wyłączonych wydatków z Poświadczenia i deklaracji wydatków oraz wniosku o płatność okresową od Instytucji Zarządzającej do Instytucji Certyfikującej dotyczących projektu RPPK.05.01.00-18-016/09 oraz projektu RPPK.07.01.00-18-001/09,
- przyjęcia zasad prowadzenia polityki szkoleniowej dla osób uczestniczących w procesie wyboru projektów współfinansowanych ze środków EFS w ramach Regionalnego Programu Operacyjnego Województwa Podkarpackiego na lata 2014-2020,
- zatwierdzenia wzoru Decyzji w sprawie dofinansowania Projektu w ramach Działania 8.6 – Koordynacja sektora ekonomii społecznej w regionie Regionalnego Programu Operacyjnego Województwa Podkarpackiego na lata 2014-2020,
- przyjęcia projektu zmiany Szczegółowego Opisu Osi Priorytetowych Regionalnego Programu Operacyjnego Województwa Podkarpackiego na lata 2014-2020,
- zmiany decyzji o realizacji indywidualnego projektu kluczowego-własnego w ramach osi priorytetowych I – VII Regionalnego Programu Operacyjnego Województwa Podkarpackiego na lata 2007-2013 – wersja: zaliczka do 100% dotacji (2 uchwały),
- zmian w budżecie Województwa Podkarpackiego na 2016 r. (2 uchwały),
- planu finansowego zadań z zakresu administracji rządowej oraz innych zadań zleconych Województwu Podkarpackiemu ustawami na 2016 r.,
- upoważnienia do zaciągnięcia zobowiązań.

2. Przyjęcie projektów uchwał Sejmiku Województwa Podkarpackiego.

Zarząd Województwa przyjął 2 projekty uchwał Sejmiku Województwa, które przekazano pod obrady Sejmiku.

3. Wydanie postanowień Zarządu Województwa Podkarpackiego w sprawie:

- uzgodnienia projektu zmiany Miejscowego Planu Zagospodarowania Przestrzennego Chyrowa, Głojsce, Iwla w gminie Dukla,
- uzgodnienia projektu Miejscowego Planu Zagospodarowania Przestrzennego Nr 1/2014 w miejscowości Czarna Sędziszowska,
- uzgodnienia projektu Miejscowego Planu Zagospodarowania Przestrzennego Nr 2/2014 w miejscowości Czarna Sędziszowska,
- uzgodnienia projektu Miejscowego Planu Zagospodarowania Przestrzennego Nr 3/2014 w miejscowości Czarna Sędziszowska,
- uzgodnienia projektu Miejscowego Planu Zagospodarowania Przestrzennego Nr 4/2014 w miejscowości Boreczek,
- wszczęcia z urzędu postępowania w sprawie zwrotu przez Pana Andrzeja Chmielińskiego prowadzącego działalność gospodarczą pod nazwą TECHMET Andrzej Chmieliński, środków przeznaczonych na realizację programów finansowanych z udziałem środków europejskich przyznanych na podstawie umowy o dofinansowanie projektu w ramach osi priorytetowych I – VII Regionalnego Programu Operacyjnego Województwa Podkarpackiego na lata 2007 – 2013 – wersja: refundacja pn. „Rozbudowa zakładu usługowo-

produkcyjnego Techmet oraz zakup maszyn” nr UDA-RPPK.01.01.00-18-291 /09-00 z dnia 27 września 2010 r. (z późn. zm.).

4. Pozostałe tematy.

- 1) Informacja dotycząca dotychczasowych przygotowań i działań do realizacji przedsięwzięcia inwestycyjnego mającego na celu budowę nowego budynku dla potrzeb bibliotecznych Województwa Podkarpackiego wraz z wnioskiem o podjęcie decyzji co do przyszłości przedmiotowej inwestycji.
- 2) Informacja dot. warunkowego uruchomienia od 1 kwietnia do 26 czerwca br. połączeń kolejowych w relacji Rzeszów – Gorlice oraz Gorlice – Jasło – kursy w piątki i niedziele.

Przedmiotem 150. posiedzenia Zarządu Województwa Podkarpackiego w dniu 24 lutego 2016 r. był następujący temat:

1. Podjęcie uchwał Zarządu Województwa Podkarpackiego w sprawie:

- przyjęcia autopoprawek do projektu Uchwały Sejmiku Województwa Podkarpackiego w sprawie zmian w budżecie Województwa Podkarpackiego na 2016 r.,
- przyjęcia autopoprawek do projektu Uchwały Sejmiku Województwa Podkarpackiego w sprawie zmian w Wieloletniej Prognozie Finansowej Województwa Podkarpackiego na lata 2016 - 2025.

Przedmiotem 151. posiedzenia Zarządu Województwa Podkarpackiego w dniu 29 lutego 2016 r. były następujące tematy:

1. Podjęcie uchwał Zarządu Województwa Podkarpackiego w sprawie:

- przyznania dotacji na realizację zadań publicznych Województwa Podkarpackiego w dziedzinie kultury fizycznej w 2016 roku,
- upoważnienia do zaciągnięcia zobowiązań (2 uchwały),
- zmian w budżecie Województwa Podkarpackiego na 2016 r.

2. Przyjęcie projektu uchwały Sejmiku Województwa Podkarpackiego.

Zarząd Województwa przyjął projekt uchwały Sejmiku Województwa, który przekazano pod obrady Sejmiku.

Przedmiotem 152. posiedzenia Zarządu Województwa Podkarpackiego w dniu 1 marca 2016 r. były następujące tematy:

1. Podjęcie uchwał Zarządu Województwa Podkarpackiego w sprawie:

- zmiany Uchwały Nr 149/3112/16 Zarządu Województwa Podkarpackiego w sprawie ogłoszenia konkursu na kandydata na stanowisko dyrektora Muzeum Narodowego Ziemi Przemyskiej w Przemyślu.

Przedmiotowa zmiana uchwały polega na korekcie miejsca zamieszczenia ogłoszenia o konkursie na kandydata na stanowisko dyrektora Muzeum Narodowego Ziemi Przemyskiej w Przemyślu.

- opinii do wniosku o wydanie decyzji o zezwoleniu na realizację inwestycji drogowej (3 uchwały),
- przyjęcia pomocy rzeczowej od Gminy Borowa,
- udzielenia pełnomocnictwa dyrektorowi Podkarpackiego Zarządu Dróg Wojewódzkich w Rzeszowie (2 uchwały),
- zatwierdzenia projektu ogłoszenia o koncesji na świadczenie usług drogowego transportu użyteczności publicznej w drugim obszarze koncesyjnym na terenie Województwa Podkarpackiego w latach 2017 – 2019,
- zatwierdzenia projektu ogłoszenia o koncesji na świadczenie usług drogowego transportu użyteczności publicznej w trzecim obszarze koncesyjnym na terenie Województwa Podkarpackiego w latach 2017 – 2019,
- wyrażenia zgody na zawarcie ugody dotyczącej określenia wysokości odszkodowania należnego od InterRisk TU S.A. Vienna Insurance Group oraz upoważnienia do podpisania ugody,
- zmiany uchwały w sprawie odroczenia terminu płatności wierzytelności przypadających Województwu Podkarpackiemu.

Przedmiotowa zmiana dotyczy Uchwały Nr 53/1148/15 z dnia 12 maja 2015 r. Polega ona na wydłużeniu terminu spłaty wierzytelności do dnia 31 lipca 2016 r.

- wyrażenia pełniącemu obowiązki dyrektora Podkarpackiego Centrum Edukacji Nauczycieli w Rzeszowie zgody na wykonywanie czynności przekraczających zakres pełnomocnictwa do czynności zwykłego zarządu,
- szczegółowych warunków i trybu przyznawania pomocy finansowej z Budżetu Województwa Podkarpackiego w 2016 roku w ramach Podkarpackiego Programu Odnowy Wsi na lata 2011-2016,
- przeprowadzenia promocji produktu lokalnego, regionalnego i tradycyjnego podczas przedsięwzięcia pn. „Kiermasz Wielkanocny”,
- reprezentowania Województwa Podkarpackiego na Nadzwyczajnym Zgromadzeniu Wspólników spółki „Przewozy Regionalne” Spółka z ograniczoną odpowiedzialnością,
- ogłoszenia otwartego konkursu ofert na realizację w 2016 roku zadań publicznych określonych w Wojewódzkim Programie Przeciwdziałania Narkomanii na lata 2012-2016,
- uznania za celową współpracę z Wojewódzką Komendą Policji w Rzeszowie w zakresie profilaktyki uzależnień w 2016 r.,
- uznania za celową współpracę z Wojewódzką Stacją Sanitarno-Epidemiologiczną w Rzeszowie w zakresie profilaktyki uzależnień w 2016 r.,
- wyrażenia zgody dla Klinicznego Szpitala Wojewódzkiego Nr 1 im. Fryderyka Chopina w Rzeszowie na przyjęcie darowizny aparatury medycznej,
- wyrażenia zgody dla Wojewódzkiego Ośrodka Medycyny Pracy w Rzeszowie na udzielenie aparatu ultrasonograficznego,
- przyznania dotacji podmiotowej dla Wojewódzkiego Ośrodka Medycyny Pracy w Rzeszowie,

- przyznania dotacji dla Górskiego Ochotniczego Pogotowia Ratunkowego w Zakopanem – Grupy Regionalnej Górskiego Ochotniczego Pogotowia Ratunkowego – Grupy Bieszczadzkiej z siedzibą w Sanoku na zadania z zakresu ratownictwa górskiego,
- odwołania dyrektora Obwodu Lecznictwa Kolejowego w Przemyślu – s.p.z.o.z.,
- powierzenia pełnienia obowiązków dyrektora Szpitala Wojewódzkiego OLK w Przemyślu,
- przyjęcia projektu Wytucznych Instytucji Zarządzającej Regionalnym Programem Operacyjnym Województwa Podkarpackiego na lata 2014-2020 w zakresie rewitalizacji w ramach RPO WP 2014-2020,
- sposobu wynagradzania ekspertów biorących udział w wyborze projektów do dofinansowania złożonych w ramach osi priorytetowych I-VI Regionalnego Programu Operacyjnego Województwa Podkarpackiego na lata 2014-2020,
- przeznaczenia do sprzedaży w drodze trzeciego przetargu ustnego nieograniczonego nieruchomości położonej w miejscowości Chrewt, gmina Czarna,
- udzielenia pełnomocnictwa (2 uchwały),
- zmian w budżecie Województwa Podkarpackiego na 2016 r.

2. Przyjęcie projektów uchwał Sejmiku Województwa Podkarpackiego.

Zarząd Województwa przyjął 2 projekty uchwał Sejmiku Województwa, które przekazano pod obrady Sejmiku.

3. Wydanie decyzji Zarządu Województwa Podkarpackiego w sprawie ustanowienia trwałego zarządu na rzecz Podkarpackiego Zarządu Dróg Wojewódzkich w Rzeszowie.

4. Wydanie postanowień Zarządu Województwa Podkarpackiego w sprawie:

- uzgodnienia projektu zmiany nr 2/2015 Studium uwarunkowań i kierunków zagospodarowania przestrzennego Gminy Świlcza,
- uzgodnienia projektu Miejscowego Planu Zagospodarowania Przestrzennego obejmującego część miejscowości Żdzary w Gminie Czarna – cmentarz z otoczeniem,
- uzgodnienia projektu Miejscowego Planu Zagospodarowania Przestrzennego „Słowackiego III”,
- uzgodnienia projektu zmiany Miejscowego Planu Zagospodarowania Przestrzennego Nr 3/2006 w miejscowościach Świlcza i Rudna Wielka,
- uzgodnienia projektu Miejscowego Planu Zagospodarowania Przestrzennego pn. „Centrum sportowo-rekreacyjne w Raclawicach”,
- uzgodnienia projektu zmiany Miejscowego Planu Zagospodarowania Przestrzennego terenu górniczego „Tarnobrzeg II”.

5. Pozostałe tematy.

- 1) Informacja w sprawie INTER-MEDIC Sp. z o.o. będącego w upadłości likwidacyjnej.
- 2) Wniosek o wyrażenie zgody na realizację inwestycji drogowej pn. Rozbudowa drogi wojewódzkiej Nr 869 łączącej węzeł A-4 Rzeszów Zachodni z węzłem S-19

Jasionka połączonej w sposób bezkolizyjny z istniejącymi drogami krajowymi Nr 9 Radom – Barwinek i Nr 19 Kuźnica – Rzeszów i linią kolejową L-71 – etap I, jako drogi dwujezdniowej.

Przedmiotem 153. posiedzenia Zarządu Województwa Podkarpackiego w dniu 3 marca 2016 r. były następujące tematy:

1. Podjęcie uchwał Zarządu Województwa Podkarpackiego w sprawie:

- wyboru Zgłoszeń złożonych w otwartym konkursie Zgłoszeń w ramach Programu „Podkarpackie – przestrzeń otwarta”,
- zawarcia aneksu do umowy najmu lokalu na potrzeby Lokalnego Punktu Informacyjnego w Tarnobrzegu.

2. Przyjęcie projektu uchwały Sejmiku Województwa Podkarpackiego.

Zarząd Województwa przyjął projekt uchwały Sejmiku Województwa, który przekazano pod obrady Sejmiku.

3. Pozostałe tematy.

- 1) Informacja na temat podsumowania wyników szczegółowego monitorowania projektów zagrożonych w ramach Regionalnego Programu Operacyjnego Województwa Podkarpackiego na lata 2007-2013 – stan na dzień 31 stycznia 2016 r.
- 2) Informacja dotycząca dalszego postępowania w sprawie wycofania/pozostawienia w Regionalnym Programie Operacyjnym Województwa Podkarpackiego na lata 2007- 2013 kwot podlegających procedurze odzyskiwania.

Przedmiotem 154. posiedzenia Zarządu Województwa Podkarpackiego w dniu 4 marca 2016 r. były następujące tematy:

- 1. Podjęcie uchwały Zarządu Województwa Podkarpackiego w sprawie** wyboru banku do prowadzenia obsługi bankowej budżetu Województwa Podkarpackiego i wojewódzkich samorządowych jednostek budżetowych.

2. Pozostałe tematy.

- 1) Informacja na temat instrumentów terytorialnych.

Przedmiotem 155. posiedzenia Zarządu Województwa Podkarpackiego w dniu 8 marca 2016 r. były następujące tematy:

1. Podjęcie uchwał Zarządu Województwa Podkarpackiego w sprawie:

- stanowiska Zarządu Województwa Podkarpackiego dotyczącego zmiany kategorii dróg powiatowych i gminnych na terenie miasta Rzeszowa,
- przyjęcia pomocy rzeczowej od Gminy Borowa,

- udzielenia pełnomocnictwa dyrektorowi Podkarpackiego Zarządu Dróg Wojewódzkich w Rzeszowie (3 uchwały),
- opinii do wniosku o wydanie decyzji o zezwoleniu na realizację inwestycji drogowej (2 uchwały),
- zgody na kontynuację czasowego przeniesienia przez Muzeum Okręgowe w Rzeszowie eksponatów muzealnych,
- zmian zasad sprawowania nadzoru nad instytucjami kultury, których Organizatorem jest Województwo Podkarpackie,
- zatwierdzenia rozliczenia dotacji udzielonej Lokalnej Organizacji Turystycznej "Wrota Karpat Wschodnich" na wykonanie kamiennej posadzki cerkwi greckokatolickiej pw. św. Szymona Słupnika w Chyrzynie,
- uchylenia uchwały w sprawie wniesienia pod obrady Sejmiku Województwa Podkarpackiego projektu uchwały w sprawie wyrażenia woli przystąpienia do realizacji projektu partnerskiego przez Województwo Podkarpackie/Medyczno - Społeczne Centrum Kształcenia Zawodowego i Ustawicznego w Rzeszowie w ramach Programu Erasmus +,
- wyrażenia zgody dla dyrektora Biblioteki Pedagogicznej w Tarnobrzegu na nieodpłatne przekazanie księgozbioru (2 uchwały),
- zatwierdzenia wniosku o dofinansowanie projektu systemowego pn. "Wsparcie stypendialne uczniów ponadgimnazjalnych szkół zawodowych - rok szkolny 2016/2017",
- zatwierdzenia wniosku o dofinansowanie projektu systemowego pn. "Wsparcie stypendialne uczniów szkół gimnazjalnych i ponadgimnazjalnych prowadzących kształcenie ogólne - rok szkolny 2016/2017,
- ustalenia nowych kierunków kształcenia w Medyczno-Społecznym Centrum Kształcenia Zawodowego i Ustawicznego w Sanoku od roku szkolnego 2016/2017,
- ustalenia nowego kierunku kształcenia w Medyczno-Społecznym Centrum Kształcenia Zawodowego i Ustawicznego w Rzeszowie od roku szkolnego 2016/2017,
- przekazania Mennicy Państwowej pieczęci urzędowych,
- przyjęcia protokołu z wyników konsultacji projektów uchwał w sprawach zmiany uchwał w sprawach obszarów chronionego krajobrazu,
- przyjęcia darowizny nieruchomości położonych w Markowej,
- ustalenia stawki czynszu za 1 m² w lokalach mieszkalnych znajdujących się w budynku położonym w miejscowości Ustianowa Górna, gm. Ustrzyki Dolne, wchodzących w skład mieszkaniowego zasobu Województwa Podkarpackiego,
- przyjęcia stanowiska dotyczącego skargi Pani Małgorzaty Knap Targowiska ul. A. Krajowej 25, Miejsce Piastowe 38-430 na działania Pana Władysława Ortyła Marszałka Województwa Podkarpackiego,
- ogłoszenia otwartego konkursu ofert na realizację zadań publicznych Województwa Podkarpackiego w 2016 r. w zakresie ekologii i ochrony zwierząt oraz ochrony dziedzictwa przyrodniczego,
- przeniesienia przez beneficjenta posiadania części dóbr objętych operacją w ramach Działania "Odnowa i rozwój wsi" objętego Programem Rozwoju Obszarów Wiejskich na lata 2007-2013,
- przyjęcia wzoru umowy o przyznanie pomocy na operacje typu "Scalenie gruntów" objęte Programem Rozwoju Obszarów Wiejskich na lata 2014-2020,
- upoważnienia dyrektora Departamentu Programów Rozwoju Obszarów Wiejskich,

- upoważnienia zastępcy dyrektora Departamentu Programów Rozwoju Obszarów Wiejskich,
- powierzenia Regionalnemu Ośrodkowi Polityki Społecznej w Rzeszowie ogłoszenia otwartego konkursu ofert na prowadzenie regionalnych placówek opiekuńczo - terapeutycznych w województwie podkarpackim,
- przedstawienia sprawozdania rocznego z wykonania planów finansowych samodzielnych publicznych zakładów opieki zdrowotnej za 2015 rok podległych Samorządowi Województwa Podkarpackiego,
- zabezpieczenia środków finansowych na pokrycie wydatków związanych z realizacją projektu Promocja Gospodarcza Województwa Podkarpackiego wynikającego z Regionalnego Programu Operacyjnego Województwa Podkarpackiego na lata 2014-2020 w roku 2016,
- przeprowadzenia kontroli w Wojewódzkim Podkarpackim Szpitalu Psychiatrycznym im. prof. Eugeniusza Brzezickiego w Żurawicy,
- ustalenia wykazu jednostek organizacyjnych Województwa Podkarpackiego,
- wyboru oferty najkorzystniejszej w postępowaniu na wybór operatora Centrum Wystawienniczo-Kongresowego Województwa Podkarpackiego,
- udzielenia pełnomocnictwa dyrektorowi Wojewódzkiego Urzędu Pracy w Rzeszowie,
- powołania Komisji Konkursowej do spraw oceny wniosków o przyznanie dotacji, składanych w Konkursie dotacji na działania wspierające gminy w zakresie przygotowania programów rewitalizacji na terenie województwa podkarpackiego,
- zmian składu osobowego Komitetu Monitorującego Regionalny Program Operacyjny Województwa Podkarpackiego na lata 2007-2013,
- zatwierdzenia wzoru Umowy zlecenia z ekspertem biorącym udział w wyborze projektów do dofinansowania w ramach Regionalnego Programu Operacyjnego Województwa Podkarpackiego na lata 2014-2020,
- zmian w budżecie Województwa Podkarpackiego na 2016 r.,
- Uchwała Zarządu w sprawie upoważnienia do zaciągnięcia zobowiązań.

2. Przyjęcie projektów uchwał Sejmiku Województwa Podkarpackiego.

Zarząd Województwa przyjął 4 projekty uchwał Sejmiku Województwa, które przekazano pod obrady Sejmiku.

3. Wydanie decyzji Zarządu Województwa Podkarpackiego w sprawie ustanowienia trwałego zarządu na rzecz Podkarpackiego Zarządu Dróg Wojewódzkich w Rzeszowie (4 decyzje).

4. Wydanie postanowień Zarządu Województwa Podkarpackiego w sprawie:

- uzgodnienia projektu Miejscowego Planu Zagospodarowania Przestrzennego "SIEDLISKA 11" w miejscowości Siedliska,
- uzgodnienia projektu Miejscowego Planu Zagospodarowania Przestrzennego "WOŁÓDŹ 4" w miejscowości Wołódź,
- uzgodnienia projektu Miejscowego Planu Zagospodarowania Przestrzennego miasta Jasła dla obszaru "Śródmieście - rejon ulic Franciszkańskiej, Słowackiego, Czackiego i 3-go Maja".

5. Pozostałe tematy.

- 1) Informacja dotycząca usługi serwisowo-utrzymawczo-naprawczej pojazdów planowanych do zakupu w ramach RPO WP 2014-2020.
- 2) Informacja nt. stanu zabezpieczenia przeciwpowodziowego na terenie województwa podkarpackiego.
- 3) Informacja nt. stanu przygotowania i realizacji inwestycji przeciwpowodziowych na terenie województwa podkarpackiego - efekty rzeczowe oraz poniesione nakłady finansowe.
- 4) Informacja o realizacji zadań Regionalnego Ośrodka Polityki Społecznej w Rzeszowie w 2015 roku.
- 5) Informacja dotycząca projektu Lagging regions.
- 6) Zestawienie zmian w budżecie Województwa Podkarpackiego na 2016 r. proponowanych do ujęcia w projekcie uchwały Sejmiku na sesję Sejmiku Województwa Podkarpackiego w miesiącu marcu br.

Przedmiotem 156. posiedzenia Zarządu Województwa Podkarpackiego w dniu 10 marca 2016 r. był następujący temat:

1. Podjęcie uchwał Zarządu Województwa Podkarpackiego w sprawie:

- podziału kwoty przyznanej nadkontraktacji na działania w ramach Regionalnego Programu Operacyjnego Województwa Podkarpackiego na lata 2007-2013,
- powołania Zespołu ds. wypracowania koncepcji podkarpackiego centrum edukacji,
- udzielenia pełnomocnictwa dyrektorowi Wojewódzkiego Urzędu Pracy w Rzeszowie,
- zabezpieczenia środków finansowych na pokrycie wydatków wynikających z realizacji zadania Przebudowa, adaptacja, modernizacja pomieszczeń i zmiana sposobu użytkowania budynku ul. Naruszewicza 11 w Rzeszowie, obejmującej działkę ewidencyjną nr 1068 w obrębie 207 Śródmieście na cele pomieszczeń biurowych, konferencyjnych, archiwalnych i magazynowych dla Wojewódzkiego Urzędu Pracy w Rzeszowie wraz z wykorzystaniem działki nr 1098/2 na miejsca parkingowe w roku 2016,
- wyboru projektów do dofinansowania z EFRR w ramach osi priorytetowej II Infrastruktura techniczna, działanie 2.2 Infrastruktura energetyczna RPO WP na lata 2007-2013,
- wyboru projektów do dofinansowania z EFRR w ramach osi priorytetowej V Infrastruktura publiczna, działanie 5.1 Infrastruktura edukacyjna, schemat B – System oświaty RPO WP na lata 2007-2013,
- zwiększenia dofinansowania projektów w ramach Regionalnego Programu Operacyjnego Województwa Podkarpackiego na lata 2007-2013.

Przedmiotem 157. posiedzenia Zarządu Województwa Podkarpackiego w dniach 14 i 15 marca 2016 r. były następujące tematy:

1. Podjęcie uchwał Zarządu Województwa Podkarpackiego w sprawie:

- wyrażenia zgody Dyrektorowi Podkarpackiego Zarządu Dróg Wojewódzkich w Rzeszowie na dokonanie czynności przekraczających zakres pełnomocnictwa,

- wyrażenia zgody na finansowanie w całości ze środków budżetu Województwa Podkarpackiego wydatków związanych z nabyciem gruntów oraz odszkodowaniami z tego tytułu dla zadania pn. „Budowa i rozbudowa DW Nr 869 na odcinku od węzła S-19 Jasionka do węzła DK 9 w Rudnej Małej” planowanego do realizacji w ramach Programu Operacyjnego Polska Wschodnia na lata 2014-2020,
- przedstawienia informacji o przebiegu wykonania planów finansowych wojewódzkich jednostek organizacyjnych będących osobami prawnymi za 2015 rok,
- zmiany Uchwały Nr 144/3033/16 Zarządu Województwa Podkarpackiego z dnia z dnia 9 lutego 2016 r. w sprawie wystąpienia o wydanie opinii dotyczących powołania dyrektora naczelnego Filharmonii Podkarpackiej im. Artura Malawskiego w Rzeszowie.

Przedmiotowa zmiana uchwały podyktowana jest koniecznością zasięgnięcia opinii dotyczącej kandydata na stanowisko dyrektorów wszystkich związków zawodowych działających przy Filharmonii Podkarpackiej im. Artura Malawskiego w Rzeszowie, także tych funkcjonujących od niedawna, a do których zalicza się Zakładowa Organizacja Związkowa Związku Zawodowego Polskich Artystów Muzyków Orkiestrowych przy Filharmonii Podkarpackiej im. Artura Malawskiego w Rzeszowie.

- wyrażenia zgody na podjęcie dodatkowego zajęcia przez dyrektora naczelnego Filharmonii Podkarpackiej im. Artura Malawskiego w Rzeszowie,
- przedłużenia okresu komisyjnej kontroli zgodności wpisów dokumentacji ewidencyjnej w Dziale Archeologicznym Muzeum Okręgowego w Rzeszowie,
- zmiany zakresu rzeczowo-finansowego zadań budżetowych realizowanych przez Departament Kultury i Ochrony Dziedzictwa Narodowego w ramach budżetu Województwa Podkarpackiego na 2016 rok,
- powołania Komisji do oceny wniosków o przyznanie dotacji celowej na wydatki majątkowe z budżetu Województwa Podkarpackiego,
- ogłoszenia otwartego konkursu ofert na realizację zadań publicznych Województwa Podkarpackiego w dziedzinie kultury fizycznej w 2016 roku,
- upoważnienia Dyrektora Departamentu Programów Rozwoju Obszarów Wiejskich (2 uchwały),
- upoważnienia do składania oświadczeń woli związanych z prowadzeniem bieżącej działalności województwa (2 uchwały),
- przygotowania i druku publikacji w miesięczniku „Podkarpackie Wiadomości Rolnicze”,
- zatwierdzenia sprawozdania z realizacji Programu Działalności Podkarpackiego Ośrodka Doradztwa Rolniczego w Boguchwale za 2015 rok,
- zatwierdzenia „Cennika usług wykonywanych odpłatnie przez Podkarpacki Ośrodek Doradztwa Rolniczego w Boguchwale,
- przeznaczenia do sprzedaży w drodze piątego przetargu ustnego nieograniczonego nieruchomości położonej w Przemysłu,
- zakresu rzeczowo-finansowego zadań budżetowych realizowanych przez Regionalny Ośrodek Polityki Społecznej w Rzeszowie w ramach budżetu na 2016 r.
- wyrażenia zgody dla Klinicznego Szpitala Wojewódzkiego Nr 1 im. Fryderyka Chopina w Rzeszowie na zakup aparatury i sprzętu medycznego,

- zmiany zakresu rzeczowo-finansowego zadań realizowanych przez Departament Promocji i Współpracy Gospodarczej w ramach budżetu Województwa Podkarpackiego na 2016 r.,
- podpisania porozumienia z Gminą Miasto Rzeszów w sprawie określenia zasad współpracy przy organizacji wspólnego przedsięwzięcia Miasta i Województwa pn. Reklama wizualna i słowna Miasta Rzeszowa oraz Województwa Podkarpackiego w związku z organizacją Tour de Pologne UCI World Tour,
- powołania Wojewódzkiej Rady Konsultacyjnej do spraw Działaczy Opozycji i Osób Represjonowanych,
- przyjęcia stanowiska dotyczącego dalszego postępowania w odniesieniu do projektów dofinansowanych z Regionalnego Programu Operacyjnego Województwa Podkarpackiego na lata 2007-2013, w których występują kwoty podlegające procedurze odzyskiwania,
- zmiany Uchwały Nr 49/1087/15 Zarządu Województwa Podkarpackiego w Rzeszowie z dnia 28 kwietnia 2015 r. w sprawie ustanowienia Komitetu Monitorującego Regionalny Program Operacyjny Województwa Podkarpackiego na lata 2014-2020.

Przedmiotowe zmiany uchwały dotyczą aktualizacji zapisów w kontekście zmian personalnych oraz zmian w zakresie stanowisk służbowych.

- zmiany Uchwały Nr 119/2590/15 Zarządu Województwa Podkarpackiego z dnia 30 listopada 2015 r.

Przedmiotowe zmiany dotyczą uchwały w sprawie przyjęcia Harmonogramu naborów wniosków o dofinansowanie w trybie konkursowym dla Regionalnego Programu Operacyjnego Województwa Podkarpackiego na lata 2014-2020 na 2016 rok. Polegają ona na przesunięciu planowanych terminów rozpoczęcia naborów (w tym rezygnacji z ogłaszania części naborów w roku 2016), orientacyjnych kwot przeznaczonych na dofinansowanie projektów w ramach konkursu oraz typów projektów mogących uzyskać dofinansowanie.

- zmiany Uchwały Nr 79/1809/15 Zarządu Województwa Podkarpackiego z dnia 28 lipca 2015 r.

Przedmiotowe zmiany dotyczą uchwały w sprawie przyjęcia Roczego Planu Kontroli na rok obrachunkowy 2015/2016 dla Regionalnego Programu Operacyjnego Województwa Podkarpackiego na lata 2014-2020. Polegają one na:

- a) *przesunięciu terminu przeprowadzenia kontroli procesów związanych z realizacją zadań powierzonych Instytucji Pośredniczącej na II kwartał 2016 r.,*
 - b) *odstąpienia od przeprowadzenia w roku obrachunkowym 2015/2016 kontroli procesów związanych z realizacją zadań powierzonych Instytucji Pośredniczącej.*
- zmiany Uchwały Nr 289/6929/13 z dnia 31 października 2013 r. w sprawie dokonania oceny strategicznej i wyboru projektów do dofinansowania z Europejskiego Funduszu Rozwoju Regionalnego w ramach działania 1.1 Wsparcie kapitałowe przedsiębiorczości, Schemat B Bezpośrednie dotacje

inwestycyjne Regionalnego Programu Operacyjnego Województwa Podkarpackiego na lata 2007-2013.

Przedmiotowa zmiana dotyczy skreślenia pozycji nr 200 w załączniku nr 3 do ww. uchwały z uwagi na rozwiązanie umowy o dofinansowanie projektu nr UDA-RPPK.01.01.00-18-172/13-00 pn.: „Unowocześnienie i rozwój usług firmy FMD Działowski Marcin”, zawartej z FMD Działowski Marcin, 39-300 Mielec, ul. Zygmuntowska 12.

- zatwierdzenia przez Zarząd Województwa Podkarpackiego Listy rankingowej wniosków o dofinansowanie realizacji projektów oraz wyboru do dofinansowania z Europejskiego Funduszu Rozwoju Regionalnego w ramach Osi I Konkurencyjna i innowacyjna gospodarka, działanie 1.2 Badania przemysłowe, prace rozwojowe oraz ich wdrożenia, Typ projektu Bony na innowacje Regionalnego Programu Operacyjnego Województwa Podkarpackiego na lata 2014 – 2020,
- zwiększenia dofinansowania projektu w ramach Regionalnego Programu Operacyjnego Województwa Podkarpackiego na lata 2007-2013,
- zmian w budżecie Województwa Podkarpackiego na 2016 r.,
- zmiany Uchwały nr 156/3229/16 Zarządu Województwa Podkarpackiego z dnia 10 marca 2016 r.

Przedmiotowa zmiana dotyczy uchwały w sprawie podziału kwoty przyznanej nadkontraktacji na działania w ramach Regionalnego Programu Operacyjnego Województwa Podkarpackiego na lata 2007-2013. Polega ona na szerszym uwzględnieniu list rezerwowych w działaniu 5.1 Infrastruktura edukacyjna, schemat B System oświaty.

- realokacji środków w ramach Regionalnego Programu Operacyjnego Województwa Podkarpackiego na lata 2007-2013,
- zmiany zakresu rzeczowo-finansowego zadań realizowanych przez Kancelarię Sejmiku w ramach budżetu Województwa Podkarpackiego na 2016 r.
- zawarcia aneksu do umowy o dofinansowanie projektu pn. „Budowa Centrum Wystawienniczo – Kongresowego Województwa Podkarpackiego”,
- zawarcia aneksu do umowy partnerskiej z dnia 27 września 2012 r.

2. Przyjęcie projektów uchwał Sejmiku Województwa Podkarpackiego.

Zarząd Województwa przyjął 6 projektów uchwał Sejmiku Województwa, które przekazano pod obrady Sejmiku.

3. Wydanie postanowień Zarządu Województwa Podkarpackiego w sprawie:

- uzgodnienia projektu zmiany nr 3 Studium uwarunkowań i kierunków zagospodarowania przestrzennego Gminy Leżajsk,
- uzgodnienia projektu Miejscowego Planu Zagospodarowania Przestrzennego „Ladzin/2014”,
- uzgodnienia projektu Miejscowego Planu Zagospodarowania Przestrzennego „Usługi - Świętoniowa” w Gminie Przeworsk,

- uzgodnienia projektu miejscowego planu zagospodarowania przestrzennego miasta Jasła dla obszaru „Śródmieście – rejon ulic Floriańskiej, Jana Pawła II i Śniadeckich”,
- zmiany miejscowego planu zagospodarowania przestrzennego terenów przemysłowych przy Jeziorze Tarnobrzeskim w Tarnobrzegu.

4. Pozostałe tematy.

- 1) Informacja dotycząca planowanych projektów systemowych z dziedziny e-zdrowia w ramach Regionalnego Programu Operacyjnego Województwa Podkarpackiego na lata 2014-2020.
- 2) Propozycja realizacji zadań budowy chodników w ciągach dróg wojewódzkich Województwa Podkarpackiego współfinansowanych z JST w 2016 roku.
- 3) Informacja o zleceniach płatności ze środków europejskich przekazanych do Banku Gospodarstwa Krajowego oraz o płatnościach dokonanych na rzecz beneficjentów w miesiącu lutym 2016 r. w ramach RPO WP 2007-2013.
- 4) Informacja o zwrotach środków przekazanych na rachunek Ministra Finansów dotyczących płatności ze środków europejskich zrealizowanych przez Bank Gospodarstwa Krajowego.
- 5) Informacja dotycząca „Partnerstwa dla osób z niepełnosprawnościami” – Programu współpracy Państwowego Funduszu Rehabilitacji Osób Niepełnosprawnych z Zarządem Województwa Podkarpackiego w celu współfinansowania projektów organizacji pozarządowych wyłonionych do dofinansowania w drodze konkursów organizowanych w ramach Regionalnego Programu Operacyjnego Województwa Podkarpackiego na lata 2014-2020.
- 6) Informacja dotycząca ustaleń Urzędu Kontroli Skarbowej (Instytucji Audytowej) w ramach projektu RPPK.02.01.00-18-001/14 pn. „Rozbudowa drogi wojewódzkiej nr 869 – etap IV budowa skrzyżowania dwupoziomowego z DK9 i wiaduktu nad linią kolejową L-71 oraz budowa drogi do Parku Technologicznego” realizowanego przez Województwo Podkarpackie.
- 7) Informacja o stanie wdrażania osi II-VII Regionalnego Programu Operacyjnego Województwa Podkarpackiego na lata 2007-2013. Stan na dzień 31 grudnia 2015 r.

Treść podjętych uchwał znajduje się na stronie internetowej Województwa Podkarpackiego:
<http://www.bip.podkarpackie.pl/index.php/uchwaly-zarzadu>

Ponadto Członkowie Zarządu – w ramach upoważnień udzielonych im przez Marszałka Województwa – sprawowali bieżący nadzór nad działalnością poszczególnych Departamentów Urzędu Marszałkowskiego oraz wojewódzkich samorządowych jednostek organizacyjnych. Informację niniejszą opracowano w Kancelarii Zarządu na podstawie protokołów posiedzeń Zarządu Województwa Podkarpackiego.

**Informacja Zarządu Województwa Podkarpackiego
o realizacji uchwał Sejmiku Województwa Podkarpackiego
podjętych na XX sesji w dniu 29 lutego 2016 r.**

Wszystkie uchwały zostały w ustawowym terminie przekazane do legalizacji organom nadzoru. Uchwały wymagające publikacji zostały przekazane do Redakcji Dziennika Urzędowego Województwa Podkarpackiego.

1) Uchwały realizowane w Departamencie Budżetu i Finansów:

- Nr XX/348/16 w sprawie zmian w budżecie Województwa Podkarpackiego na 2015 r – o kwotach dochodów i wydatków wynikających ze zmian zawiadomiono wg właściwości dyrektorów departamentów Urzędu oraz dyrektorów jednostek organizacyjnych,
- Nr XX/349/15 w sprawie zmian w Wieloletniej Prognozie Finansowej Województwa Podkarpackiego na lata 2016-2025 – o zmianach w WPF wynikających z uchwały zawiadomiono wg właściwości dyrektorów departamentów Urzędu oraz dyrektorów jednostek organizacyjnych.

2) Uchwała realizowana w Departamencie Geodezji, Gospodarki Mieniem i Rolnictwa:

- XX/353/16 w sprawie wyrażenia zgody na przedłużenie umowy najmu części nieruchomości przez Muzeum Podkarpackie w Krośnie- uchwałę przekazano do Muzeum Podkarpackiego w Krośnie do realizacji tj. celem podpisania aneksu do umowy najmu z firmą Ligra Grzegorz Schabiński.

3) Uchwała realizowana w Departamencie Kultury i Ochrony Dziedzictwa Narodowego:

- Nr XX/367/16 w sprawie zmian w statucie Wojewódzkiego Domu Kultury w Rzeszowie – uchwała wprowadziła zmianę polegającą na wyodrębnieniu w strukturze Wojewódzkiego Domu Kultury w Rzeszowie nową wyspecjalizowaną jednostkę pn. Podkarpacka Komisja Filmowa, której zakres zadań ma być określony w regulaminie organizacyjnym WDK w Rzeszowie. Dlatego pismem znak: DO-I.502.5.8.2016.BR z dnia 08.03.2016 r. do instytucji kultury została skierowana prośba o dostosowanie zapisów regulaminu organizacyjnego do zmienionego statutu.

4) Uchwały realizowane w Departamencie Ochrony Zdrowia i Polityki Społecznej:

- Nr XX/350/16 w sprawie zmian w Statucie Wojewódzkiego Szpitala im. Św. Ojca Pio w Przemyślu - uchwałę przekazano dyrektorowi podmiotu leczniczego oraz wysłano do Krajowego Rejestru Sądowego,
- Nr XX/351/16 w sprawie zmian w Statucie Wojewódzkiego Szpitala OLK w Przemyślu – uchwałę przekazano dyrektorowi podmiotu leczniczego oraz wysłano do Krajowego Rejestru Sądowego,
- Nr XX/352/16 w sprawie zmian w Statucie Podkarpackiego Centrum Chorób Płuc w Rzeszowie – uchwałę przekazano dyrektorowi podmiotu leczniczego.

5) Uchwała realizowana w Departamencie Promocji i Współpracy Gospodarczej:

- Nr XX/354/16 Sejmiku Województwa Podkarpackiego w sprawie wyrażenia woli realizacji projektu Pomocy Technicznej w ramach Programu Interreg V-A Polska-Słowacja. W trakcie realizacji: podjęcie uchwały umożliwi podpisanie umowy partnerskiej projektu Pomocy Technicznej w ramach Programu Interreg V-A Polska-Słowacja przez przedstawicieli Zarządu Województwa. Podpisanie umowy partnerskiej planowane jest w II kwartale br.

6) Uchwała realizowana w Departamencie Rozwoju Regionalnego:

- Nr XX/363/16 w sprawie wyrażenia woli na złożenie wniosku aplikacyjnego w ramach Programu Europa dla obywateli 2014-2020 – uchwała została zrealizowana poprzez złożenie wniosku aplikacyjnego do Agencji Wykonawczej ds. Edukacji, Kultury i Sektora Audiowizualnego EACEA.

7) Uchwała realizowana w Regionalnym Ośrodku Polityki Społecznej w Rzeszowie:

- Nr XX/360/16 w sprawie zajęcia stanowiska dotyczącego powierzenia prowadzenia regionalnych placówek opiekuńczo – terapeutycznych na terenie województwa podkarpackiego w drodze otwartego konkursu przewidzianego zgodnie z ustawą z dnia 24 kwietnia 2003 r. o działalności pożytku publicznego i o wolontariacie (Dz.U. 2014.1118 z późn. zm.) - w ślad za podjętą uchwałą Sejmiku Zarząd Województwa Podkarpackiego podjął uchwałę powierzającą przeprowadzenie konkursu ofert na prowadzenie regionalnych placówek opiekuńczo – terapeutycznych na terenie województwa podkarpackiego Regionalnemu Ośrodkowi Polityki Społecznej w Rzeszowie. Obecnie są opracowywane założenia konkursu.

8) Uchwała realizowana w Departamencie Dróg i Publicznego Transportu Drogowego:

- Nr XX/366/16 w sprawie powierzenia przez Województwo Podkarpackie Województwu Świętokrzyskiemu zadania organizatora publicznego transportu zbiorowego w organizacji przewozów użyteczności publicznej w wojewódzkich przewozach pasażerskich na obszarze województwa podkarpackiego - treść uchwały przy piśmie DT-III.8050.110.2015.JD z dnia 02.03.2016 r. została przekazana do Urzędu Marszałkowskiego Województwa Świętokrzyskiego, celem podjęcia przez Sejmik Województwa Świętokrzyskiego bliźniaczej Uchwały. Po jej podjęciu zostanie Zarządowi Województwa Podkarpackiego rekomendowana treść porozumienia i po jej akceptacji przez obydwu Zarządy nastąpi podpisanie treści porozumienia.

9) Uchwały realizowane w Departamencie Ochrony Środowiska:

- Nr XX/357/16 w sprawie likwidacji dotychczasowej aglomeracji Raniżów oraz wyznaczenia nowej aglomeracji Raniżów – uchwała została przekazana przy piśmie z dnia 8 marca 2016 r., znak: OS-II.0006.11.2015.PC Wójtowi Gminy Raniżów oraz Prezesowi Krajowego Zarządu Gospodarki Wodnej w celu wykorzystania,
- Nr XX/358/16 w sprawie zmiany aglomeracji Krosno – uchwała została przekazana przy piśmie z dnia 8 marca 2016 r., znak: OS-II.0006.12.2015.PC Prezydentowi Miasta Krosna, Wójtowi Gminy Krościenko Wyżne, Wójtowi Gminy Korczyna, Wójtowi Gminy Wojaszówka, Burmistrzowi Gminy Jedlicze, Wójtowi Gminy Chorkówka i Wójtowi Gminy Miejsce Piastowe oraz Prezesowi Krajowego Zarządu Gospodarki Wodnej w celu wykorzystania,
- Nr XX/359/16 w sprawie zmiany obszaru aglomeracji Baranów Sandomierski – uchwała została przekazana przy piśmie z dnia 8 marca 2016 r., znak: OS-II.0006.13.2015.PC Burmistrzowi Baranowa Sandomierskiego oraz Prezesowi Krajowego Zarządu Gospodarki Wodnej w celu wykorzystania.

10) Uchwała realizowana w Departamencie Edukacji, Nauki i Sportu:

- Nr XX/355/16 w sprawie wyrażenia woli przystąpienia do realizacji projektu pn. „Wsparcie stypendialne uczniów ponadgimnazjalnych szkół zawodowych – rok szkolny 2016/2017” i określenia zasad udzielania stypendiów szczególnie uzdolnionym uczniom ponadgimnazjalnych szkół zawodowych w roku szkolnym 2016/2017 – w wyniku podjętej uchwały Departament Edukacji, Nauki i Sportu przygotował wniosek o dofinansowanie realizacji ww. projektu uwzględniający zatwierdzone zasady udzielania stypendiów, który w marcu br. zostanie złożony do Wojewódzkiego Urzędu Pracy w Rzeszowie celem jego oceny,

- Nr XX/356/16 w sprawie wyrażenia woli przystąpienia do realizacji projektu pn. „Wsparcie stypendialne uczniów szkół gimnazjalnych i ponadgimnazjalnych prowadzących kształcenie ogólne – rok szkolny 2016/2017” i określenia zasad udzielania stypendiów szczególnie uzdolnionym uczniom szkół gimnazjalnych i ponadgimnazjalnych prowadzących kształcenie ogólne w roku szkolnym 2016/2017 –w wyniku podjętej uchwały Departament Edukacji, Nauk i Sportu przygotował wniosek o dofinansowanie realizacji ww. projektu uwzględniający zatwierdzone zasady udzielania stypendiów, który w marcu br. zostanie złożony do Wojewódzkiego Urzędu Pracy w Rzeszowie celem jego oceny.

11) Uchwały realizowane w Kancelarii Sejmiku:

- Nr XX/361/16 w sprawie upoważnienia Wiceprzewodniczących Sejmiku Województwa Podkarpackiego – niniejsza uchwała została przekazana do Departamentu Budżetu i Finansów,
- Nr XX/362/16 w sprawie zmiany uchwały numer II/17/14 z dnia 15 grudnia 2014 roku w sprawie wyboru delegatów do Zgromadzenia Ogólnego Związku Województw Rzeczypospolitej Polskiej – uchwałę przekazano dyrektorowi Biura ZWRP,
- Nr XX/364/16 w sprawie rozpatrzenia skargi pana Janusza Wrony na działania Marszałka Województwa Podkarpackiego – uchwałę przekazano panu Januszowi Wrona,
- Nr XX/365/16 w sprawie rozpatrzenia skargi pana Marka Janczara na działania Marszałka Województwa Podkarpackiego – uchwałę przekazano panu Markowi Janczarowi,
- Nr XX/368/16 w sprawie stanowiska Sejmiku Województwa Podkarpackiego upamiętniającego Żołnierzy Wyklętych – niniejszą uchwałą Sejmik Województwa Podkarpackiego wyraził szczególny hołd i szacunek pamięci Żołnierzy Wyklętych.

Rzeszów, 2016-03-

Dokument przygotowano na podstawie informacji uzyskanych z Departamentów Urzędu Marszałkowskiego Województwa Podkarpackiego.

